



R O M Â N I A
JUDEȚUL IAȘI
COMUNA TANSA

C.U.I. 4540283 Adresa: sat Tansa, str. Principală, nr. 49, comuna Tansa, județul Iași,
Tel/Fax:0232/325170
e-mail: cltansa@yahoo.com, www.primariatansa.ro

Anexa nr. 1 la Hotărârea Consiliului Local Tansa nr. 99 din 26.11.2021

STATUTUL COMUNEI TANSA

2021



R O M Â N I A
JUDEȚUL IAȘI
COMUNA TANSA

C.U.I. 4540283 Adresa: sat Tansa, str. Principală, nr. 49, comuna Tansa, județul Iași,
Tel/Fax:0232/325170
e-mail: cltansa@yahoo.com, www.primariatansa.ro

CAPITOLUL I

Prezentarea generală a Unității Administrativ – Teritoriale Tansa, județul Iași

Articolul 1

(1) Comuna Tansa, județul Iași este:

a) persoană juridică de drept public, cu capacitate juridică deplină și patrimoniu propriu;

b) subiect juridic de drept fiscal;

c) titulară a drepturilor și obligațiilor ce decurg din contractele privind administrarea bunurilor care aparțin domeniului public și privat al acesteia, precum și din raporturile cu alte persoane fizice sau juridice, în condițiile legii.

(2) Comuna Tansa are sediul social în localitatea Tansa, str. Principală, nr. 49, comuna Tansa, județul Iași, precum și codul de înregistrare fiscal: 4540283.

(3) Însemnele specifice ale Comunei Tansa sunt:

a) stema: în curs de adoptare;

b) steagul: nu este materializat încă;

c) imnul: urmează a fi compus.

Articolul 2

(1) Comuna Tansa are reședința în localitatea Tansa, județul Iași.

(2) Comuna Tansa se delimitează din punct de vedere teritorial de localități din Județul Iași și de localități din Județul Vaslui, după cum urmează:

➤ **Județul Iași: Nord și Vest: Comuna Dagâța; Est: Comuna Țibănești.**

➤ **Județul Vaslui: Sud: Comuna Băcești; Sud-Est: Comuna Todirești.**

(3) Comuna Tansa are în componență un număr de două localități: Tansa (localitate de reședință) și Suhuleț.

(4) Comuna Tansa, potrivit prevederilor Legii nr. 351/2001 privind aprobarea Planului de amenajare a teritoriului național – secțiunea a IV-a – rețeaua de localități, are rang IV pentru localitatea Tansa (localitate de reședință), iar pentru satul Suhuț - rang V.

(5) Prezentarea grafică și descriptivă, respectiv suprafețele intravilanului și extravilanului pe fiecare dintre localitățile menționate la alin. (3) sunt prevăzute în anexa nr. 2 la prezentul statut.

Comuna se află în extremitatea sud-vestică a Județului Iași, fiind formată din două sate: Tansa și Suhuleț. Din punct de vedere fizico-geografic, teritoriul Comunei Tansa face parte din sectorul vestic al Podișului Central Moldovenesc.



R O M Â N I A
JUDEȚUL IAȘI
COMUNA TANSA

C.U.I. 4540283 Adresa: sat Tansa, str. Principală, nr. 49, comuna Tansa, județul Iași,
Tel/Fax:0232/325170
e-mail: cltansa@yahoo.com, www.primariatansa.ro

Orașe apropiate. Comuna Tansa este situată în apropierea următoarelor orașe sau municipii:

- Orașul Negrești, la aproximativ 24 km;
- Municipiul Roman, la circa 36 km;
- Municipiul Vaslui, la aproximativ 57 km;
- Municipiul Iași, la circa 72 km.

Vecinii. Comuna Tansa se învecinează atât cu localități din Județul Iași, cât și cu localități din Județul Vaslui, după cum urmează:

- În Județul Iași:
 - ✚ Nord și Vest: Comuna Dagâța;
 - ✚ Est: Comuna Țibănești.
- În Județul Vaslui:
 - ✚ Sud: Comuna Băcești;
 - ✚ Sud-Est: Comuna Todirești.

Căi de acces rutiere. Drumul județean DJ 246, care face legătura între comunele Țibănești și Dagâța, străbate Satul Suhuleț, în partea de Sud.

Căi de acces feroviare. Cea mai apropiată gară se află în Comuna Dagâța, situată la aproximativ 7 kilometri de zona central-sudică a Satului Suhuleț, pe calea ferată Roman - Buhăiești.

Articolul 3

(1) Comuna Tansa, județul Iași dispune de o rețea hidrografică formată din: râuri, lacuri și ape subterane.

Râurile și pâraiele de pe teritoriul comunei sunt puternic influențate de caracteristicile climei temperat - continentale, având volum mare în timpul primăverii, când se topesc zăpezile, sau/și vara și toamna, în perioadele cu ploi abundente.

Apele care străbat teritoriul comunei Tansa fac parte din bazinul hidrografic al râului Bârlad și se află sub jurisdicția Administrației Bazinale Prut-Bârlad. Rețeaua hidrografică este compusă din pârâul Gârbovăț cu afluenții de stânga Valea Mănăstirii, Tansa și Suhuleț în partea de vest a comunei și pâraiele Hăuș, Găureanca, Jigoreni și Valea Glodeni, toate vărsându-se în râul Bârlad, poziționate în partea centrală și estică teritoriului comunal.

Principala sursă care alimentează rețeaua hidrografică a comunei Tansa o reprezintă apa meteorică rezultată din ploi și zăpezi, aceasta făcând ca regimul de scurgere să se caracterizeze prin frecvente și accentuate variații de nivel și de debit.

Apa subterană se află cantonată în zonele prăfoase și nisipoase aflate sub orizontul argilos la 3 – 5 m adâncime față de suprafața terenului în zonele joase, și la peste 10 m în zonele



R O M Â N I A
JUDEȚUL IAȘI
COMUNA TANSA

C.U.I. 4540283 Adresa: sat Tansa, str. Principală, nr. 49, comuna Tansa, județul Iași,

Tel/Fax:0232/325170

e-mail: cltansa@yahoo.com, www.primariatansa.ro

înalte. Astfel, apa subterană pe podul teraselor este cantonată la baza complexului nisipos, la peste 14 – 16 m adâncime.

Pe versanți circulă dezordonat, cu descărcare prin capul de strat granular, fiind prezentă la adâncimi diferite, cuprinse între 4 – 8 m. În perioadele bogate în precipitații, sub cornișe, în prima treime a versanților, în unele zone apa subterană apare la zi sub formă de izvoare de coastă.

În cadrul teritoriului administrativ al comunei Tansa suprafața totală ocupată cu ape și bălți este de 35 ha, incluzând toate terenurile ocupate de rețeaua hidrografică locală. Acest luciu de apă nu prezintă valoare economică.

(2) Pe teritoriul Comunei Tansa se regăsesc o floră și faună diverse.

Zonase caracterizează prin prezența vegetației forestiere și silvostepi, în care interferează elemente forestiere de foioase și specii erbacee specifice stepei. Fiind vorba, însă, despre un spațiu umanizat și apropiat pentru activități agricole, vegetația spontană a fost înlocuită în cea mai mare parte prin agrosisteme care valorifică solurile relativ fertile de pe teritoriul comunei (cernisoluri).

Regiunea în care se află teritoriul comunal din punct de vedere biogeografic se află în zona pădurilor de foioase.

Vegetația forestieră se păstrează pe suprafețe destul de restrânse, respectiv 112 ha (cca. 3,14% din suprafața teritoriului administrativ), formând două zone împădurite compacte localizate în nordul extravilanului comunei, la limita cu comuna Dagâța (zona Tansa Nord), respectiv în zona de cornișă care separă intravilanele localităților Tansa și Suhuleț. Speciile arborescente dominante în acest areal sunt cele de pădure de stejar (*Quercus sp.*), la care se adaugă specii arbustive și stratul erbaceu.

Pădurea de stejar, fiind mai luminoasă, permite o frecvență mai mare a arbuștilor: alun, dârmoz, călin, voiniceriul, clocoțiș, corn, sânger, lemn cânesc, verigariu, crușin, lemn râios porumbar, măcieș etc., precum și o bogată floră ierboasă: vinariță, jaleș, mierea ursului, pecetea lui Solomon, urzică moartă, plus cunoscutele efemeride de primăvară: ghiocel, viorea, toporaș, lăcrămioară, brebenel, etc.

Pajiștile zonei forestiere sunt formate preponderent din asociații de păiuș, firuță, zâzanie, bărboasă, păiuș, firuță cu bulb.

În zona de silvostepă climatul este de un continentalism mai accentuat, iar solurile sunt cernoziomice sau cenușii. Vegetația naturală a silvostepi este reprezentată prin pâlcuri de pădure (șleauri) și pajiști, puternic transformate și modificate antropic.

Pe teritoriul comunei Tansa, pădurile de silvostepă au dispărut, pajiștile silvostepice fiind folosite ca pășuni și ocupă pantele erodate.



R O M Â N I A
JUDEȚUL IAȘI
COMUNA TANSA

C.U.I. 4540283 Adresa: sat Tansa, str. Principală, nr. 49, comuna Tansa, județul Iași,

Tel/Fax:0232/325170

e-mail: cltansa@yahoo.com, www.primariatansa.ro

Pajiștile secundare formate pe locul fostelor păduri de stejar, defrișate, sunt formate în special din păiuș (*Festuca vallesiaca*, *Festuca pseudovina*), firuță cu bulb (*Poa bulbosa*), colilie, bărboasă, obsigă, laptele câinelui etc.

Pajiștile primare au fost însă aproape complet înlocuite de culturi, iar acolo unde aceste pajiști se mai păstrează - pe terenurile improprii pentru agricultură - au fost intens degradate și ruderalizate prin pășunat intens, astfel încât astăzi cu greu mai poate fi reconstituită compoziția lor inițială. Se remarcă totuși prezența aici a păiușului, coliliei, și a pirului (*Agropyron cristatum*) etc., iar pe imașurile mai erodate și mai intens pășunate, prezența bărboasei (*Andropogon ischaemum*) și a firuței. Aceste graminee împreună cu câteva specii de leguminoase, ca lucerna sălbatică (*Medicago falcata*, *M. satira*, *M. lupulina*), trifoiul sălbatic (*Trifolium pratense*, *T. arvense*, *T. campestre*, *T. medium*), ghizdeiul (*Lotus corniculatus*), sulfina (*Melilotus officinalis*), sparceta (*Ono-brychis viciaefolia*), ș.a. sunt cele mai valoroase din punct de vedere furajer însă, abundența speciilor din alte genuri și familii (crucifere, compozee, boraginacee, cariofilacee, scrofulariacee, umbelifere), din care multe sunt buruieni sau plante toxice, reduce mult din calitatea pajiștilor.

Cea mai larg răspândită ca vegetație intrazonală este vegetația de luncă, întâlnită pe cursul văilor, dar mai ales pe cursul pârâului Gârbovățul și Valea Mănăstirii. Este alcătuită dintr-o alternanță de zăvoaie de salcie (*Salix alba*, *S. Fragilis*, *S. Triandra*), plop (*Populus alba*) și arin, *pajiști higrofile*, formate din trifoi (*Trifolium repens*), păiuș (*Festuca pratensis*), iarba câmpului (*Agrostis stolonifera*) și firuță (*Poa pratensis*). În zonele cele mai umede din luncile apelor cresc desigur de rogoz (*Carex acutiformis*), papură (*Typha angustifolia*), și stuf (*Phragmites communis*).

Contrastele climatice mari dintre iarnă și vară, ariditatea accentuată, lipsa de adăpost și vegetația naturală mai puțin bogată sunt elemente care au contribuit la restrângerea faunei. În prezent, din cauza creșterii densității populației și a reducerii suprafeței ocupată cu păduri, fauna este mult stânjenită în înmulțirea și răspândirea ei.

Pe teritoriul comunei Tansa se regăsesc preponderent specii caracteristice silvostepii, însă acestea au o răspândire redusă și habitatele restrânse ca urmare a expansiunii activităților umane.

a) Mamiferele cele mai reprezentative sunt din grupul rozătoarelor: popândăul, cățelul pământului, șoarecele de stepă, șoarecele de câmp, șobolanul de câmp, hârciogul, iepurele, iepurașul de vizuină. Mai pot fi menționate de asemenea, dihorul, nevăstuica, bursucul, vulpea.

b) Pasările caracteristice silvostepii sunt: prepelița, potârnichea, ciocârlia, fâsa de câmp, presura, sticletele, cinteza, graurul, turturica, guguștiucul, pupăza, cucul, câneparul, porumbelul, mărăcinarul, vrabia, rândunica, lăstunul, cioara. Dintre pasările răpitoare menționăm șorecarul comun, gaia.



R O M Â N I A
JUDEȚUL IAȘI
COMUNA TANSA

C.U.I. 4540283 Adresa: sat Tansa, str. Principală, nr. 49, comuna Tansa, județul Iași,

Tel/Fax:0232/325170

e-mail: cltansa@yahoo.com, www.primariatansa.ro

c) Amfibienii sunt legați de un mediu acvatic sau mai umed și umbrat, mai reprezentative fiind broaștele, buhaiul de baltă.

Fauna pădurilor, întâlnită în masivele forestiere învecinate comunei Tansa este reprezentată prin următoarele grupe și specii:

a) Mamiferele frecvent întâlnite sunt: mistrețul (*Sus scrofa*) căprioara (*Capreolus capreolus*), vulpea (*Vulpes vulpes*), lupul, veverița, dihorul (*Mustella putorius*), jderul (*Martes martes*), nevăstuica, viezurele, șoarecele scurmător, șoarecele de pădure. Menționăm că mamiferele mari, precum mistrețul, căprioara, vulpea, specifice biotopului de pădure, sunt specii valoroase incluse în fondul cinegetic.

b) Păsările sunt foarte numeroase, dintre cele mai caracteristice fiind: ghionoaia, ciocănitoarea mare, ciocănitoarea de stejar, ciuful de pădure, huhurezul mic, cucuveaua, buha, șorecarul comun, gaia roșie, gaia neagră. Foarte comune sunt: pițigoii, cinteza, sticletele, câneparul, botgrosul, mierla, ciocârlia de pădure, sfrânciocul etc.

c) Reptilele din zona forestieră au în general specii puține: șarpele de pădure, șarpele de alun, iar în poieni, șopârta.

d) Amfibienii sunt reprezentați de: broasca de pădure, broasca râioasă brună, brotăcelul, broasca roșie de pădure, tritonul, buhai de baltă.

(3) Comuna Tansa, județul Iași dispune de o mare diversitate de soluri.

Solurile de la nivel local fac parte din categoria podzolurilor. De exemplu, Dealul Lacului este un amestec de podzol și nisip, iar pe alocuri solul este de calcar brun-roșcat sau argilos. Pe șesuri, soluri comunale se încadrează în categoria solurilor aluviale și lăcoviști.

Subsolul este de origine terțiară, fiind alcătuit din pături neogene. Straturile bogate în argilă sau nisip formează cea mai mare parte din subsol și sunt pături meotice și pontice din sistemul liocen.

(4) Resursele de subsol ale Comunei Tansa, județul Iași.

În ceea ce privește resursele subsolice prezente în zonă, putem aprecia, având în vedere structura geologică a regiunii, că teritoriul comunal beneficiază de rezerve foarte modeste de substanțe minerale utile. Din acest punct de vedere, putem vorbi doar de posibilitatea exploatarea pământurilor argiloase, precum și a straturilor de nisip și pietriș, pentru uzul imediat al locuitorilor din zonă și de exploatarea calcarelor în carieră, cu multiple utilizări potențiale în economia locală (construcții, industria alimentară etc.).

La acestea se adaugă resursele de sol, care, în funcție de caracteristicile de pretabilitate și favorabilitate, permit practicarea agriculturii, cu toate implicațiile acesteia, precum și cele de biomasă, respectiv fondul forestier al teritoriului administrativ, cu utilizări multiple (în principal producție silvică) inclusiv exploatarea fondului cinegetic, reprezentat de mistreț, vulpe, iepure, căprioară, lup.



R O M Â N I A
JUDEȚUL IAȘI
COMUNA TANSA

C.U.I. 4540283 Adresa: sat Tansa, str. Principală, nr. 49, comuna Tansa, județul Iași,
Tel/Fax:0232/325170
e-mail: cltansa@yahoo.com, www.primariatansa.ro

(5) Denumirea și lungimea râurilor, lacurilor, mlaștinilor sau apelor subterane, denumirea faunei și florei de pe raza teritorială a Comunei Tansa, se regăsesc în anexa nr. 3 la prezentul statut.

Articolul 4

(1) Comuna Tansa, județul Iași s-a înființat în anul 1968, prin Legea nr. 2 din 16 februarie 1968 privind organizarea administrativă a teritoriului României, având în componența sa localitățile Tansa și Suhuleț.

(2) Prima atestare documentară a Comunei Tansa, județul Iași.

Satul Tansa este unul dintre cele mai vechi sate răzești de prin părțile Moldovei. Din hrisoavele existente de pe vremea lui Ștefan cel Mare aflăm că între anii 1400 - 1469 actuala așezare exista cu numele de Brudurești, păstrând acest nume până prin secolele XV - XVI. Brudurești în limba slavonă ar putea însemna vad, iar vechii locuitori ai Moldovei din secolele XII - XIII se numeau brodnici.

Satul Suhuleț este o așezare veche, atestată documentar din secolul al XV-lea. Denumirea satului se trage de la Pârâul Soholeț. Potrivit Marelui Dicționar Geografic al României, publicat în anul 1902, Suhuleț era o comună formată din satele Suhuleț, Găureni și Brașovnița pe o suprafață de 1.359 hectare, comună în care locuiau un număr de 331 familii, echivalentul a 1.268 cetățeni.

(3) Evoluția istorică a Comunei Tansa se regăsește în anexa nr. 4 la prezentul statut.

Articolul 5

(1) Populația Comunei Tansa numără 3088 locuitori.

(2) Componența și structura populației Comunei Tansa, județul Iași, defalcate inclusiv pe localități componente, se regăsește în anexa nr. 5 prezentul statut.

(3) Aspectele privind numărul populației se actualizează în urma recensământului în vederea respectării dreptului cetățenilor aparținând unei minorități naționale de a folosi limba lor maternă în relația cu administrația publică locală și cu serviciile deconcentrate.



R O M Â N I A
JUDEȚUL IAȘI
COMUNA TANSA

C.U.I. 4540283 Adresa: sat Tansa, str. Principală, nr. 49, comuna Tansa, județul Iași,
Tel/Fax:0232/325170
e-mail: cltansa@yahoo.com, www.primariatansa.ro

CAPITOLUL II
Autoritățile administrației publice locale

Articolul 6

(1) Autoritățile administrației publice locale sunt:

- a) Consiliul Local al Comunei Tansa reprezintă autoritate deliberativă de la nivelul Comunei Tansa. Consiliul Local al Comunei Tansa este format din 13 membri;**
- b) Primarul Daniel Voinescu, ca autoritate executivă;**
- c) La nivelul Comunei Tansa, consiliul local a ales un viceprimar, numele acestuia fiind Munteanu Mihăița.**

(2) Apartenența politică a consilierilor locali/județeni este următoarea: 7 membri PNL, 4 membri PSD și 2 membri PMP.

(3) Constituirea Consiliului Local al Comunei Tansa s-a constatat prin Ordinul Prefectului Județului Iași nr. 290/23.10.2020.

(4) Componenta nominală, perioada/periodele de exercitare a mandatelor aleșilor locali, precum și apartenența politică a acestora, începând cu anul 1992, sunt prevăzute în anexa nr. 6.a la prezentul statut, respectiv în anexa nr. 6.b la prezentul statut, după caz.

Articolul 7

(1) Autoritățile administrației publice locale au dreptul de a conferi și retrage titlul de cetățean de onoare persoanelor fizice române sau străine pentru Comuna Tansa, județul Iași.

(2) Autoritățile administrației publice locale au dreptul de a conferi certificatul de fiu/fiică al/a Comunei persoanelor fizice române sau străine pentru Comuna Tansa, județul Iași.

(3) Criteriile potrivit cărora autoritățile administrației publice locale au dreptul de a conferi și retrage titlul de cetățean de onoare persoanelor fizice române sau străine, precum și procedura aplicabilă pentru acordarea titlului și certificatului de fiu/fiică al/a Comunei Tansa se regăsesc în anexa nr. 7 la prezentul statut.



R O M Â N I A
JUDEȚUL IAȘI
COMUNA TANSA

C.U.I. 4540283 Adresa: sat Tansa, str. Principală, nr. 49, comuna Tansa, județul Iași,
Tel/Fax:0232/325170
e-mail: cltansa@yahoo.com, www.primariatansa.ro

CAPITOLUL III
Căi de comunicații

Articolul 8

(1) Raza teritorială a Comunei Tansa este tranzitată, după caz, de una sau mai multe dintre următoarele rețele de transport, potrivit prevederilor Legii nr. 363/2006 privind aprobarea Planului de amenajare a teritoriului național - Secțiunea I - Rețele de transport, cu modificările și completările ulterioare:

a) rețeaua rutieră;

Rețeaua de căi de comunicație include D.J. 246 (face legătura între satele Tansa și Suhuleț și comunele Țibănești și Dagâța) și D.C. 128 (face legătura între satul Suhuleț și teritoriul jud. Vaslui).

Accesibilitatea teritorială și viteza de relație constituie dimensiuni vitale pentru organizările teritoriale care funcționează și se dezvoltă în contextul social-economic actual. Situat la o distanță de peste 60 km sud-vest de municipiul Iași, teritoriul comunei Tansa se caracterizează printr-o accesibilitate medie spre bună, evidențiată de mai mulți factori.

În primul rând, teritoriul comunei este situat destul de departe de drumurile naționale ce tranzitează județul Iași (la sud de DN 28 / E58). Cel mai apropiat drum național este D.N. 15D, ce relaționează municipiile reședință de județ Vaslui și Piatra-Neamț, aflat la circa 9 kilometri via un drum comunal. De asemenea, deși nu este tranzitată de nicio cale ferată, comuna învecinată Dagâța se află pe linia ferată secundară Buhăești-Roman, astfel că accesul este oarecum facil, gara Dagâța aflându-se la circa 3,4 kilometri de centrul de comună.

Accesul pe teritoriul comunei Tansa este asigurat de DJ 246, un drum cu îmbrăcăminte de asfalt.

D.J. 246 asigură legătură între localitățile din sudul județului Iași și nordul județului Vaslui pe o relație est-vest, legând comunele Codăești (Vaslui), Tăcuta (Vaslui), Scânteia (Iași), Șcheia (Iași), Drăgușeni (Iași), Ipatele (Iași), Țibănești (Iași), Tansa (Iași) și Dagâța (Iași).

Legăturile între cele 2 localități componente ale comunei sunt asigurate de existența acestui drum județean, iar legătura cu D.N. 15D (comuna Dumești) se realizează printr-un drum comunal D.C. 128 via satul Schineta.

(2) Rețeaua de transport prevăzută la alin. (1) lit. a) este formată, potrivit Ordonanței Guvernului nr. 43/1997 privind regimul drumurilor, republicată, cu modificările și completările ulterioare, din drumuri de interes național, drumuri de interes județean și drumuri de interes comunal și poduri, după caz, astfel cum sunt prezentate în anexa nr. 8.a la prezentul statut.



R O M Â N I A
JUDEȚUL IAȘI
COMUNA TANSA

C.U.I. 4540283 Adresa: sat Tansa, str. Principală, nr. 49, comuna Tansa, județul Iași,
Tel/Fax:0232/325170
e-mail: cltansa@yahoo.com, www.primariatansa.ro

CAPITOLUL IV

Principalele instituții care își desfășoară activitatea pe raza teritorială a Unității Administrativ – Teritoriale Tansa

Articolul 9

(1) **Rețeaua școlară de la nivelul Comunei Tansa, județul Iași, potrivit Legii educației naționale nr. 1/2011, cu modificările și completările ulterioare, cuprinde numărul total de unități de învățământ de stat.**

(2) **Pe raza teritorială a Comunei Tansa, județul Iași își desfășoară activitatea o singură unitate de învățământ cu personalitate juridică și 3 unități arondate.**

Astfel, Școala Gimnazială Tansa are arondate următoarele unități de învățământ: Școala Gimnazială Suhuleț, Grădinița cu Program Normal Suhuleț și Grădinița cu Program Normal Tansa.

Articolul 10

(1) **Pe raza teritorială a Comunei Tansa, județul Iași își desfășoară activitatea un număr de 7 instituții de cultură.**

(3) **Tipul și denumirea instituțiilor de cultură se regăsesc în anexa nr. 9 la prezentul statut.**

Articolul 11

(1) **Pe raza teritorială a Comunei Tansa, județul Iași se asigură una sau mai multe dintre următoarele forme de asistență medicală, după caz:**

a) asistență medicală profilactică și curativă;

(2) **Comunei Tansa, județul Iași participă la finanțarea activităților de asistență de sănătate publică de la bugetele locale, din venituri proprii, fonduri externe rambursabile și nerambursabile, contracte cu terții, după caz, potrivit legii.**

(3) **Asistența medicală prevăzută la alin. (1) lit. a) se realizează, dacă este cazul, prin:**

a) cabinete medicale ambulatorii ale medicilor de familie;

Lista cu numărul și denumirea unităților prin care se asigură asistența medicală sunt prezentate în anexa nr. 9 la prezentul statut.



R O M Â N I A
JUDEȚUL IAȘI
COMUNA TANSA

C.U.I. 4540283 Adresa: sat Tansa, str. Principală, nr. 49, comuna Tansa, județul Iași,
Tel/Fax:0232/325170
e-mail: cltansa@yahoo.com, www.primariatansa.ro

Articolul 12

(1) Pe raza teritorială a Comunei Tansa, județul Iași se asigură servicii sociale definite potrivit art. 30 din Legea asistentei sociale nr. 292/2011, cu modificările și completările ulterioare.

(2) Comuna Tansa, județul Iași asigură cadrul pentru furnizarea serviciilor sociale prevăzute la alin. (1).

(3) Lista cu tipul serviciilor sociale asigurate de Comuna Tansa, județul Iași se regăsește în anexa nr. 9 la prezentul statut.

CAPITOLUL V

Funcțiuni economice ale unității administrativ – teritoriale

Articolul 13

Principalele funcțiuni economice, capacități de producție diversificate din sectorul secundar și terțiar, precum și din agricultură sunt prevăzute în anexa nr. 10 la prezentul statut.

CAPITOLUL VI

Bunurile din patrimoniul unității administrativ – teritoriale

Articolul 14

(1) Patrimoniul Comunei Tansa, județul Iași este compus din bunurile mobile și imobile care aparțin domeniului public și domeniului privat al Comunei Tansa, județul Iași, precum și din totalitatea drepturilor și obligațiilor cu caracter patrimonial.

(2) Inventarul bunurilor aflate în patrimoniul Comunei Tansa, județul Iași este în curs de actualizare, în conformitate cu prevederile art. 289 din Ordonanța de urgență a Guvernului nr. 57/2019 privind Codul administrativ, cu modificările și completările ulterioare.

CAPITOLUL VII

Serviciile publice existente

Articolul 15

Serviciile comunitare de utilități publice furnizate la nivelul Comunei Tansa, județul Iași, sunt, după caz:

- a) serviciul public de alimentare apă și canalizare, furnizat de SC APAVITAL SA Iași;



R O M Â N I A
JUDEȚUL IAȘI
COMUNA TANSA

C.U.I. 4540283 Adresa: sat Tansa, str. Principală, nr. 49, comuna Tansa, județul Iași,
Tel/Fax:0232/325170
e-mail: cltansa@yahoo.com, www.primariatansa.ro

- b) serviciul public de transport, după caz, furnizat de SC IRINA TRANS SRL;
- c) serviciul public de salubritate, furnizat de SC GIREXIM SRL;
- d) serviciul public de iluminat;

Articolul 16

Transportul și distribuția energiei electrice de pe raza teritorială a Comunei Tansa, județul Iași sunt furnizate de SC DELGAZ GRID SA IASI.

CAPITOLUL VIII

Atribuirea și schimbarea denumirilor de străzi, piețe și de obiective de interes public local

Articolul 17

(1) Comuna Tansa, județul Iași atribuie sau schimbă denumirile de: străzi, piețe și de obiective de interes public local, precum și pentru obiective și instituții de interes local aflate în subordinea sa, cu respectarea prevederilor Ordonanței Guvernului nr. 63/2002 privind atribuirea sau schimbarea de denumiri, aprobată cu modificări prin Legea nr. 48/2003, cu modificările și completările ulterioare.

(2) În situația în care, prin proiectele de hotărâri ale consiliilor locale, se propune atribuirea ca denumire a unor nume de personalități ori evenimente istorice, politice, culturale sau de orice altă natură ori schimbarea unor astfel de denumiri, aceste hotărâri vor putea fi adoptate numai după ce au fost analizate și avizate de comisia de atribuire de denumiri județeană, respectiv a municipiului București, în conformitate cu prevederile Ordonanței Guvernului nr. 63/2002 privind atribuirea sau schimbarea de denumiri, aprobată cu modificări prin Legea nr. 48/2003, cu modificările și completările ulterioare.

(3) Schimbarea denumirilor instituțiilor publice și a obiectivelor de interes județean, se face prin hotărâre a consiliului județean, cu avizul consiliului local pe al cărui teritoriu administrativ sunt amplasate instituțiile și obiectivele în cauză, în conformitate cu prevederile Ordonanței Guvernului nr. 63/2002 privind atribuirea sau schimbarea de denumiri, aprobată cu modificări prin Legea nr. 48/2003, cu modificările și completările ulterioare.



R O M Â N I A
JUDEȚUL IAȘI
COMUNA TANSA

C.U.I. 4540283 Adresa: sat Tansa, str. Principală, nr. 49, comuna Tansa, județul Iași,
Tel/Fax:0232/325170
e-mail: cltansa@yahoo.com, www.primariatansa.ro

CAPITOLUL IX

Societatea civilă, respectiv partidele politice, sindicatele, cultele și organizațiile nonguvernamentale care își desfășoară activitatea în unitatea administrativ – teritorială

Articolul 18

(1) Comuna Tansa, județul Iași realizează un cadru de cooperare sau asociere cu organizații neguvernamentale, asociații și cluburi sportive, instituții culturale și artistice, organizații de tineret, în vederea finanțării și realizării unor acțiuni sau proiecte care vizează dezvoltarea comunității.

(2) Comuna Tansa, județul Iași acordă o atenție deosebită proiectelor cultural și educative cu caracter local, regional, național, european și internațional, care se încadrează în strategia de dezvoltare a unității administrativ - teritoriale.

(3) Comuna Tansa, județul Iași poate acorda finanțări nerambursabile de la bugetul local, în baza Legii nr. 350/2005 privind regimul finanțărilor nerambursabile din fonduri publice alocate pentru activități nonprofit de interes general, cu modificările și completările ulterioare.

(4) Lista cu denumirea principalelor organizații neguvernamentale care își desfășoară activitatea pe raza teritorială a Comunei Tansa, județul Iasi se regăsește în anexa nr. 12 la prezentul statut.

Articolul 19

(1) În Comuna Tansa, județul Iași își desfășoară activitatea următoarele culte religioase:

- Biserica din lemn „Sf. Voievozi” Sat Suhuleț;
- Biserica „Sf. Treime”, Sat Tansa, construită între 1926 - 1931;
- Biserica stil vechi “SF. PETRU” Tansa.

(2) Lista cu denumirile lăcașelor aparținând cultelor religioase prevăzute la alin. (1) se regăsește în anexa nr. 12 la prezentul statut.

CAPITOLUL X



R O M Â N I A
JUDEȚUL IAȘI
COMUNA TANSA

C.U.I. 4540283 Adresa: sat Tansa, str. Principală, nr. 49, comuna Tansa, județul Iași,
Tel/Fax:0232/325170
e-mail: cltansa@yahoo.com, www.primariatansa.ro

Participare publică

Articolul 20

Populația din Comuna Tansa, județul Iași este consultată și participă la dezbaterile problemelor de interes local sau județean, după caz, astfel:

- a) prin intermediul referendumului local, organizat în condițiile legii;
- b) prin intermediul adunărilor cetățenești organizate pe sate, în mediul rural, și pe cartiere și/sau zone ori străzi, în mediul urban, după caz;
- c) prin dezbaterile publice asupra proiectelor de acte administrative;
- d) prin participarea la ședințele consiliului local sau județean, după caz;
- e) prin alte forme de consultare directă a cetățenilor, stabilite prin regulamentul de organizare și funcționare al consiliului.

Articolul 21

(1) În funcție de obiectul referendumului local, modalitatea de organizare și validare a acestuia se realizează cu respectarea prevederilor Legii nr. 3/2000 privind organizarea și desfășurarea referendumului, cu modificările și completările ulterioare sau ale Ordonanței de urgență a Guvernului nr. 57/2019, cu modificările și completările ulterioare, după caz.

(2) Referendumul local se poate organiza în toate satele și localitățile componente ale comunei sau orașului ori numai în unele dintre acestea.

CAPITOLUL XI **Cooperare sau asociere**

Articolul 22

Comuna Tansa, județul Iași se asociază sau cooperează, după caz, cu persoane juridice de drept public sau de drept privat române sau străine, în vederea finanțării și realizării în comun a unor acțiuni, lucrări, servicii sau proiecte de interes public local cu respectarea prevederilor art. 89 din Ordonanța de urgență a Guvernului nr. 57/2019, cu modificările și completările ulterioare.

Articolul 23

(1) Comuna Tansa, județul Iași aderă la asociații naționale și internaționale ale autorităților administrației publice locale, în vederea promovării unor interese comune.

(2) Lista cu denumirea înfrășirilor, cooperărilor sau asocierilor încheiate de Comuna Tansa, județul Iași se regăsește în anexa nr. 13 la prezentul statut.



R O M Â N I A
JUDEȚUL IAȘI
COMUNA TANSA

C.U.I. 4540283 Adresa: sat Tansa, str. Principală, nr. 49, comuna Tansa, județul Iași,
Tel/Fax:0232/325170
e-mail: cltansa@yahoo.com, www.primariatansa.ro

Articolul 24

Programele, proiectele sau activitățile, după caz, a căror finanțare se asigură din bugetul local, prin care se promovează/consolidează elemente de identitate locală de natură culturală, istorică, obiceiuri și/sau tradiții, se regăsesc în anexa nr. 14 la prezentul statut.

CAPITOLUL XII

Dispoziții tranzitorii și finale

Articolul 25

Anexele nr. 1 - 14 fac parte integrantă din prezentul statut, aprobat prin Hotărârea Consiliului Local Tansa nr. ____ din data de _____.

Articolul 26

Orice modificare care are ca obiect modificarea Statutului Comunei Tansa sau a anexelor acestuia se realizează numai prin hotărâre a autorității deliberative.

Articolul 27

Anexa nr. 11 la prezentul statut se actualizează ori de câte ori intervin evenimente de natură juridică.

Articolul 28

Prezentul statut și anexele acestuia, cu excepția celei prevăzute la art. 33 se actualizează, în funcție de modificările și completările apărute la nivelul elementelor specifice ale acestora, cel puțin o dată pe an.

ANEXA Nr. 1.a la statutul Comunei Tansa, județul Iași
Stema Comunei Tansa, județul Iași



R O M Â N I A
JUDEȚUL IAȘI
COMUNA TANSA

C.U.I. 4540283 Adresa: sat Tansa, str. Principală, nr. 49, comuna Tansa, județul Iași,

Tel/Fax:0232/325170

e-mail: cltansa@yahoo.com, www.primariatansa.ro

Stema Comunei Tansa este în curs de adoptare.

ANEXA Nr. 1.b la statutul Comunei Tansa, județul Iași
Steagul Comunei Tansa, județul Iași

Nu este materializat încă.

ANEXA Nr. 1.c la statutul Comunei Tansa, județul Iași
Imnul Comunei Tansa, județul Iași

Urmează a fi compus.

ANEXA Nr. 2 la statutul Comunei Tansa, județul Iași
Prezentarea grafică și descriptivă, respectiv suprafețele intravilanului și a extravilanului pe fiecare dintre localități

COMUNA TANSA			
Intravilan Sat Tansa (ha)	Intravilan Sat Suhuleț (ha)	Extravilan Tansa (ha)	Total (ha)
332.67	191.72	3044.18	3568.57
9.3%	5.4%	85.3%	100.0%

În componența intravilanului existent intră localitățile Tansa (reședința de comună) și Suhuleț.

Localitățile au în intravilan zone de lotizări cu diferite funcțiuni: locuire, instituții publice și servicii, unități agricole și industriale, zonele de gospodărie comunală și echipare edilitară, spații verzi și sport-agrement.

Zona de locuințe ocupă 26,27% din intravilanul actual, fiind constituită din terenuri ocupate cu curți-construcții, construcțiile având regim mic de înălțime, respectiv 1-2 niveluri (P+1-2E).

Bilanțul zonelor funcționale în intravilanul existent este:



R O M Â N I A
JUDEȚUL IAȘI
COMUNA TANSA

C.U.I. 4540283 Adresa: sat Tansa, str. Principală, nr. 49, comuna Tansa, județul Iași,

Tel/Fax:0232/325170

e-mail: cltansa@yahoo.com, www.primariatansa.ro

Zone funcționale	Suprafața (ha)	% din total
Zona locuințe și funcțiuni complementare	137,8	26,27
Zona instituții publice și servicii	4,44	0,85
Zona unități industriale	0,15	0,03
Zona unități agricole	9,56	1,82
Zona căi de comunicație rutieră	38,22	7,29
Zona spații verzi, sport și agrement	20,58	3,92
Zona construcții aferente lucrărilor tehnic-edilitare	0,12	0,02
Zona gospodărie comunală, cimitire	2,31	0,44
Terenuri libere	300,7	57,34
Ape	0,24	0,05
Păduri	10,27	1,96
Terenuri neproductive	0	0
TOTAL INTRAVILAN	524,39	100

ANEXA Nr. 3 la statutul Comunei Tansa, județul Iași

Hidrografia, flora, fauna și tipul solurilor de la nivelul unității administrativ – teritoriale

I. Hidrografia Comunei Tansa, județul Iași

Râurile și pâraiele de pe teritoriul comunei sunt puternic influențate de caracteristicile climei temperat - continentale, având volum mare în timpul primăverii, când se topesc zăpezile, sau/și vara și toamna, în perioadele cu ploi abundente.

Apele care străbat teritoriul comunei Tansa fac parte din bazinul hidrografic al râului Bârlad și se află sub jurisdicția Administrației Bazinale Prut-Bârlad. Rețeaua hidrografică este compusă din pâraul Gârbovăț cu afluenții de stânga Valea Mănăstirii, Tansa și Suhuleț în partea de vest a comunei și pâraiele Hăuș, Găureanca, Jigoreni și Valea Glodeni, toate vărsându-se în râul Bârlad poziționate în partea centrală și estică teritoriului comunal.



R O M Â N I A
JUDEȚUL IAȘI
COMUNA TANSA

C.U.I. 4540283 Adresa: sat Tansa, str. Principală, nr. 49, comuna Tansa, județul Iași,
Tel/Fax:0232/325170
e-mail: cltansa@yahoo.com, www.primariatansa.ro

Apa subterană se află cantonată în zonele prăfoase și nisipoase aflate sub orizontul argilos la 3 – 5 m adâncime față de suprafața terenului în zonele joase, și la peste 10 m în zonele înalte. Astfel, apa subterană pe podul teraselor este cantonată la baza complexului nisipos, la peste 14 – 16 m adâncime

În cadrul teritoriului administrativ al comunei Tansa suprafața totală ocupată cu ape și bălți este de 35 ha, incluzând toate terenurile ocupate de rețeaua hidrografică locală. Acest luciu de apă nu prezintă valoare economică.

În intravilan, terenurile cu ape sunt formate din rețeaua hidrografică locală (pârâiele Tansa și Suhuleț) și ocupă 0,04% din teritoriul intravilan.

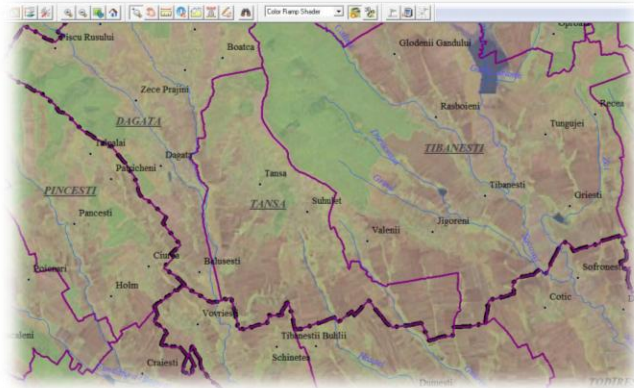

II. Flora Comunei Tansa, județul Iași

Zona se caracterizează prin prezența vegetației forestiere și silvostepii, în care interferează elemente forestiere de foioase și specii erbacee specifice stepii. Fiind vorba, însă, despre un spațiu umanizat și apropiat pentru activități agricole, vegetația spontană a fost înlocuită în cea mai mare parte prin agrosisteme care valorifică solurile relativ fertile de pe teritoriul comunei (cernisoluri).

Astfel, vegetația forestieră se păstrează pe suprafețe destul de restrânse, respectiv 112 ha (3,14% din suprafața teritoriului administrativ), formând două zone împădurite compacte localizate în nordul extravilanului comunei, la limita cu comuna Dagâța (zona Tansa Nord), respectiv în zona de cornișă care separă intravilanele localităților Tansa și Suhuleț. Speciile arborescente dominante în acest areal sunt cele de pădure de stejar (*Quercus* sp.), la care se adaugă specii arbustive și stratul erbaceu.

Pădurea de stejar, fiind mai luminoasă, permite o frecvență mai mare a arbuștilor: alun, dârmoz, călin, voiniceriul, clocotiș, corn, sânger, lemn cânesc, verigariu, crușin, lemn râios porumbar, măcieș etc., precum și o bogată floră ierboasă: vinariță, jaleș, mierea ursului, pecetea lui Solomon, urzică moartă, plus cunoscutele efemeride de primăvară: ghiocel, viorea, toporaș, lăcrămioară, brebenel etc.

Pajiștile zonei forestiere sunt formate preponderent din asociații de păiuș, firuță, zâzanie, bărboasă, păiuș, firuță cu bulb.



R O M Â N I A
JUDEȚUL IAȘI
COMUNA TANSA

C.U.I. 4540283 Adresa: sat Tansa, str. Principală, nr. 49, comuna Tansa, județul Iași,
Tel/Fax:0232/325170
e-mail: cltansa@yahoo.com, www.primariatansa.ro

În zona de silvostepă climatul este de un continentalism mai accentuat, iar solurile sunt cernoziomice sau cenușii. Vegetația naturală a silvostepii este reprezentată prin pălcuri de pădure (șleauri) și pajiști, puternic transformate și modificate antropic.

Pajiștile secundare formate pe locul fostelor păduri de stejar, defrișate, sunt formate în special din păiuș (*Festuca vallesiaca*, *Festuca pseudovina*), firuță cu bulb (*Poa bulbosa*), colilie, bărboasă, obsigă, laptele câinelui etc.

Cea mai larg răspândită ca vegetație intrazonală este vegetația de luncă, întâlnită pe cursul văilor, dar mai ales pe cursul pârâului Gârbovățul și Valea Mănăstirii. Este alcătuită dintr-o alternanță de zăvoaie de salcie (*Salix alba*, *S. Fragilis*, *S. Triandra*), plop (*Populus alba*) și arin, pajiști higrofile, formate din trifoi (*Trifolium repens*), păiuș (*Festuca pratensis*), iarba câmpului (*Agrostis stolonifera*) și firuță (*Poa pratensis*). În zonele cele mai umede din luncile apelor cresc desigur de rogoz (*Carex acutiformis*), papură (*Typha angustifolia*), și stuf (*Phragmites communis*).

III. Fauna Comunei Tansa, județul Iași

Contrastele climatice mari dintre iarnă și vară, ariditatea accentuată, lipsa de adăpost și vegetația naturală mai puțin bogată sunt elemente care au contribuit la restrângerea faunei. În prezent, din cauza creșterii densității populației și a reducerii suprafeței ocupată cu păduri, fauna este mult stânjenită în înmulțirea și răspândirea ei.

Pe teritoriul comunei Tansa se regăsesc preponderent specii caracteristice silvostepii, însă acestea au o răspândire redusă și habitatele restrânse ca urmare a expansiunii activităților umane.

a) Mamiferele cele mai reprezentative sunt din grupul rozătoarelor: popândăul, cățelul pământului, șoarecele de stepă, șoarecele de câmp, șobolanul de câmp, hârciogul, iepurele, iepurașul de vizuină. Mai pot fi menționate de asemenea, dihorul, nevăstuica, bursucul, vulpea.

b) Păsările caracteristice silvostepii sunt: prepelița, potârnichea, ciocârlia, fâsa de câmp, presura, sticletele, cinteza, graurul, turturica, guguștiucul, pupăza, cucul, câneparul, porumbelul, mărăcinarul, vrabia, rândunica, lăstunul, cioara. Dintre păsările răpitoare menționăm șorecarul comun, gaia.

c) Amfibienii sunt legați de un mediu acvatic sau mai umed și umbrit, mai reprezentative fiind broaștele, buhaiul de baltă.

Fauna pădurilor, întâlnită în masivele forestiere învecinate comunei Tansa este reprezentată prin următoarele grupe și specii:

a) Mamiferele frecvent întâlnite sunt: mistrețul (*Sus scrofa*) căprioara (*Capreolus capreolus*), vulpea (*Vulpes vulpes*), lupul, veverița, dihorul (*Mustella putorius*), jderul (*Martes martes*), nevăstuica, viezurele, șoarecele scurmător, șoarecele de pădure. Menționăm că



R O M Â N I A
JUDEȚUL IAȘI
COMUNA TANSA

C.U.I. 4540283 Adresa: sat Tansa, str. Principală, nr. 49, comuna Tansa, județul Iași,
Tel/Fax:0232/325170
e-mail: cltansa@yahoo.com, www.primariatansa.ro

mamiferele mari, precum mistrețul, căprioara, vulpea, specifice biotopului de pădure, sunt specii valoroase incluse în fondul cinegetic.

b) Păsările sunt foarte numeroase, dintre cele mai caracteristice fiind: ghionoaia, ciocănitoarea mare, ciocănitoarea de stejar, ciuful de pădure, huhurezul mic, cucuveaua, buha, șorecarul comun, gaia roșie, gaia neagră. Foarte comune sunt: pițigoii, cinteza, sticletele, câneparul, botgrosul, mierla, ciocârlia de pădure, sfrânciocul etc.

c) Reptilele din zona forestieră au în general specii puține: șarpele de pădure, șarpele de alun, iar în poieni, șopârta.

d) Amfibienii sunt reprezentați de: broasca de pădure, broasca râioasă brună, brotăcelul, broasca roșie de pădure, tritonul, buhai de baltă.

IV. Solurile Comunei Tansa, județul Iași

Solul reprezintă un mediu de interfață între celelalte componente ale mediului natural, fiind un produs al acestora. Calitatea solului este afectată într-o măsură variabilă de diferiți factori restrictivi, a căror influență se reflectă în deteriorarea caracteristicilor și funcțiilor solurilor, respectiv în capacitatea lor bioproductivă, sau, indirect, în afectarea calității produselor agricole și a securității alimentare, cu efecte asupra calității vieții omului.

Solurile de la nivel local fac parte din categoria podzolurilor. De exemplu, Dealul Lacului este un amestec de podzol și nisip, iar pe alocuri solul este de calcar brun-roșcat sau argilos. Pe șesuri, soluri comunale se încadrează în categoria solurilor aluviale și lăcoviști.

Subsolul este de origine terțiară, fiind alcătuit din pături neogene. Straturile bogate în argilă sau nisip formează cea mai mare parte din subsol și sunt pături meotice și pontice din sistemul liocen.

Pe teritoriul comunei Tansa, învelișul pedologic este format preponderent din cernisoluri, luvisoluri, hidrisoluri și antrisolurilor, distribuția spațială a diferitelor subtipuri de sol (erodosol, gleiosol, aluviosol) fiind controlată preponderent de particularitățile geomorfologice locale. Aceste soluri au o reacție chimică slabă și moderat alcalină, sunt aprovizionate satisfăcător cu fosfor asimilabil și foarte bine aprovizionate cu potasiu.

În funcție de natura proceselor/fenomenelor care afectează învelișul pedologic cu efecte restrictive asupra integrității solului și a capacității sale productive, se disting zone cu:

- soluri degradate de alunecări de teren și eroziuni torențiale, localizate pe versanții cu pante mari și medii;
- soluri degradate prin eroziune de suprafață, localizate pe versanții cu pante mici și medii;
- soluri degradate prin acidifiere;
- soluri degradate prin exces de umiditate și inundații, localizate în zonele de șes.



R O M Â N I A
JUDEȚUL IAȘI
COMUNA TANSA

C.U.I. 4540283 Adresa: sat Tansa, str. Principală, nr. 49, comuna Tansa, județul Iași,
Tel/Fax:0232/325170
e-mail: cltansa@yahoo.com, www.primariatansa.ro

ANEXA Nr. 4 la statutul Comunei Tansa, județul Iași
Datele privind înființarea Comunei Tansa prima atestare documentară, precum și evoluția istorică

Tansa este unul dintre cele mai vechi sate răzești de prin părțile Moldovei. Din hrisoavele existente de pe vremea lui Ștefan cel Mare aflăm că între anii 1400 - 1469 actuala așezare exista cu numele de Brudurești, păstrând acest nume până prin secolele XV - XVI. Brudurești în limba slavonă ar putea însemna vad, iar vechii locuitori ai Moldovei din secolele XII - XIII se numeau brodnici.

Locuitorii Satului Brudurești aveau case mici, făcute din chirpici, lemn, nuiiele și pământ, fără cuie de fier, acoperite cu stuful ce se găsea din abundență pe apa Râului Gârbovăț. Casele aveau o singură încăpere, cu ferestre mici. Focul se făcea pe vatră cu cuptor și horn.

Tot din hrisoavele existente de pe vremea lui Ștefan cel Mare aflăm că întreaga vatră a vechiului Sat Brudurești a fost stăpânită de boierul Simion Tansa, de unde și-a luat și numele de Tansa. Domnitorul Ștefan cel Mare a întărit dreptul de stăpânire asupra Satului Brudurești fiilor lui Simion Tansa, fraților Petrea, Oană și Duma Brudur. Ferindu-se din calea năvălitorilor, Satul Brudurești și-a schimbat vatra către Nord-Sud, spre originea Pârâului Tansa, unde pădurea existentă forma o perdea de protecție.

Documentele istorice au mai consemnat și faptul că în data de 24 august 1875, școala din sat a fost inspectorată de Mihai Eminescu, pe atunci revizor (inspector) școlar al județelor Iași și Vaslui.

Marele Dicționar Geografic al României din anul 1902 consemnează că Tansa era o comună formată dintr-un singur sat, amplasată în partea de Vest a Plășei Fundurile și a Județului Vaslui, în margine cu Județul Roman la o distanță de 50 kilometri de Orașul Vaslui și la 25 kilometri de Negrești, reședința plășei.

De asemenea, Comuna Tansa era despărțită în două de Pârâul Tansa care trecea chiar prin centrul comunei. La aceea vreme, această localitate se întindea pe o suprafață de 713 hectare, unde locuiau un număr de 581 familii, însumând 2.355 locuitori.

Satul Suhuleț este o așezare veche, atestată documentar din secolul al XV-lea. Denumirea satului se trage de la Pârâul Soholeț. Potrivit Marelui Dicționar Geografic al României, publicat în anul 1902, Suhuleț era o comună formată din satele Suhuleț, Găureni și Brașovnița pe o suprafață de 1.359 hectare, comună în care locuiau un număr de 331 familii, echivalentul a 1.268 cetățeni. Această comună era amplasată în partea de Nord-Vest a Plășei Fundurile, Județul Vaslui la o distanță de 48 kilometri de Orașul Vaslui și la 25 kilometri de Negrești, localitate care reprezenta reședința plășei. Anuarul Socec al României consemna desființarea Comunei Suhulețu și trecerea doar a Satului Suhulețu la Comuna Tansa, aceasta



R O M Â N I A
JUDEȚUL IAȘI
COMUNA TANSA

C.U.I. 4540283 Adresa: sat Tansa, str. Principală, nr. 49, comuna Tansa, județul Iași,
Tel/Fax:0232/325170
e-mail: cltansa@yahoo.com, www.primariatansa.ro

aparținând la această dată Plășei Negrești. Formată din satele Tansa și Suhuleț, pe raza comunei exista un număr de 3.177 locuitori.

În perioada marilor proprietari de pământuri, satele componente ale Tansei n-au făcut parte din niciuna din moșiile ce le-au înconjurat, precum moșiile lui C. Cantacuzino, Petre Carp, Iliescu și Spiridonia, la Est de Satul Suhuleț, Prezan la Sud (Schinetea) și Savu Manea la Vovriești.

Până în anul 1950, Comuna Tansa a făcut parte din Județul Vaslui (se situa în partea de Nord-Vest), împărțirile vechimii fiind pe cursurile de ape, aceasta făcând parte din bazinul hidrografic al Râului Bârlad. În acel an, comuna a fost transferată Raionului Negrești din regiunea Iași. Ulterior, după reorganizarea administrativă a teritoriului țării, comuna a trecut în administrarea Județului Iași, situație valabilă și astăzi.

ANEXA Nr. 5 la statutul Comunei Tansa, județul Iași
Componenta și structura populației Comunei Tansa, județul Iași, defalcate pe localități componente

Din punct de vedere administrativ-teritorial, Comuna Tansa este formată din două sate: Satul Tansa, care este satul de reședință, și Satul Suhuleț, având un număr total de 3088 de locuitori. Populația satului Tansa (1885 locuitori) este mai numeroasă față de populația satului Suhuleț (1203 locuitori).

În comuna Tansa, județul Iași locuiesc doar persoane de etnie română, acestea reprezentând 96.7% din totalul de locuitori. Totodată, o parte dintre locuitori nu și-au declarat etnia (3.3%).

Referitor la structura populației după religie pe teritoriul Comunei Tansa, cea mai mare pondere revine populației de religie ortodoxă (94.02%). Alte religii întâlnite la nivelul comunei sunt: creștină de rit vechi (0.12%), romanocatică (0.04%), adventistă de ziua a șaptea (0.04%) și altă religie (2.46%). Totodată, pe raza comunei există atei (0.04%) și locuitori care nu și-au declarat religia (3.28%).

ANEXA Nr. 6.a la statutul Comunei Tansa, județul Iași
Componenta nominală, perioada/perioadele de exercitare a mandatelor aleșilor locali de la nivelul Comunei Tansa, județul Iași, începând cu anul 1992



R O M Â N I A
JUDEȚUL IAȘI
COMUNA TANSA

C.U.I. 4540283 Adresa: sat Tansa, str. Principală, nr. 49, comuna Tansa, județul Iași,

Tel/Fax:0232/325170

e-mail: cltansa@yahoo.com, www.primariatansa.ro

PRIMAR

a) mandatul 1992 – 1996

Nr. crt.	Nume și prenume	Data nașterii	Apartenența politică	Perioadă
0	1	2	3	4
1.	Căraușu Constantin			

b) mandatul 1996 – 2000

Nr. crt.	Nume și prenume	Data nașterii	Apartenența politică	Perioadă
0	1	2	3	4
1.	Sterea Costică			

c) mandatul 2000 – 2004

Nr. crt.	Nume și prenume	Data nașterii	Apartenența politică	Perioadă
0	1	2	3	4
1.	Sterea Costică			

d) mandatul 2004 – 2008

Nr. crt.	Nume și prenume	Data nașterii	Apartenența politică	Perioadă
0	1	2	3	4
1.	Sterea Costică			

e) mandatul 2008 – 2012

Nr. crt.	Nume și prenume	Data nașterii	Apartenența politică	Perioadă
0	1	2	3	4
1.	Sterea Costică			

f) mandatul 2012 – 2016

Nr. crt.	Nume și prenume	Data nașterii	Apartenența politică	Perioadă
0	1	2	3	4



R O M Â N I A
JUDEȚUL IAȘI
COMUNA TANSA

C.U.I. 4540283 Adresa: sat Tansa, str. Principală, nr. 49, comuna Tansa, județul Iași,
Tel/Fax:0232/325170
e-mail: cltansa@yahoo.com, www.primariatansa.ro

1.	Voinescu Daniel	26.10.1973		
-----------	-----------------	------------	--	--

g) mandatul 2016 – 2020

Nr. crt.	Nume și prenume	Data nașterii	Apartenența politică	Perioadă
0	1	2	3	4
1.	Voinescu Daniel	26.10.1973		

h) mandatul 2020 – 2024

Nr. crt.	Nume și prenume	Data nașterii	Apartenența politică	Perioadă
0	1	2	3	4
1.	Voinescu Daniel	26.10.1973		

ANEXA Nr. 6.b la statutul Comunei Tansa, județul Iași
Componenta nominală, perioada/perioadele de exercitare ale mandatelor
aleșilor locali de la nivelul Comunei Tansa, județul Iași, precum și apartenența
politică a acestora, începând cu anul 1992

I. CONSILIERI LOCALI

a) mandatul 1992 – 1996

Nr. crt.	Nume și prenume	Data nașterii	Apartenența politică	Perioadă
0	1	2	3	4
1.	Costică Stere			
2.	Titi Sbera			
3.	Ioan Donici			
4.	Cezar Luigi			
5.	Gheorghe Mantale			
6.	Constantin Stoica			
7.	Vasile Corbu			
8.	Cicerone Butnaru			
9.	Gheorghe Joacăbine			
10.	Mihai Bălășel			



R O M Â N I A
JUDEȚUL IAȘI
COMUNA TANSA

C.U.I. 4540283 Adresa: sat Tansa, str. Principală, nr. 49, comuna Tansa, județul Iași,

Tel/Fax:0232/325170

e-mail: cltansa@yahoo.com, www.primariatansa.ro

b) mandatul 1996 – 2000

Nr. crt.	Nume și prenume	Data nașterii	Apartenența politică	Perioadă
0	1	2	3	4
1.	Cezar Luigi			
2.	Constantin Burdun			
3.	Constantin Guzgă			
4.	Constantin Stoica			
5.	Costantin Albu			
6.	Titi Sbera			
7.	Costeluș Crețu			
8.	Gheorghe Joacăbine			
9.	Ion Dascălu			

c) mandatul 2000 – 2004

Nr. crt.	Nume și prenume	Data nașterii	Apartenența politică	Perioadă
0	1	2	3	4
1.	Constantin Albu			
2.	Mihai Balan			
3.	Toader Bradu			
4.	Ioan Dascălu			
5.	Constantin Florea			
6.	Constantin Guzgă			
7.	Alexandru Hordilă			
8.	Gheorghe Joacăbine			
9.	Constantin Lupașcu			
10.	Viorel Munteanu			
11.	Costache Radu			
12.	Dumitru Spiridon			
13.	Constantin Stoica			

d) mandatul 2004 – 2008

Nr. crt.	Nume și prenume	Data nașterii	Apartenența politică	Perioadă
0	1	2	3	4



R O M Â N I A
JUDEȚUL IAȘI
COMUNA TANSA

C.U.I. 4540283 Adresa: sat Tansa, str. Principală, nr. 49, comuna Tansa, județul Iași,

Tel/Fax:0232/325170

e-mail: cltansa@yahoo.com, www.primariatansa.ro

1.	Constantin Burdun			
2.	Costache Deaconu			
3.	Constantin Florea			
4.	Petronela Lazăr			
5.	Cătălina Pitișciuc			
6.	Dumitru Spiridon			
7.	Vasilică Tanasă			
8.	Vasile Corbu			
9.	Ioan Dascălu			
10.	Alexandru Hordilă			
11.	Vasile Păduraru			
12.	Costache Radu			
13.	Constantin Stoica			

e) mandatul 2008 – 2012

Nr. crt.	Nume și prenume	Data nașterii	Apartenența politică	Perioadă
0	1	2	3	4
1.	Mihai Balan			
2.	Dumitru Cazacu			
3.	Ioan Dascălu			
4.	Constantin Florea			
5.	Daniel Voinescu			
6.	Ioan Brânzei			
7.	Lucian Ciornei			
8.	Costache Deaconu			
9.	Mihai Mera			
10.	Vasilică Tanasă			

f) mandatul 2012 – 2016

➤ **2012 - 2015**

Nr. crt.	Nume și prenume	Data nașterii	Apartenența politică	Perioadă
0	1	2	3	4
1.	Vasile Bîrligă			



R O M Â N I A
JUDEȚUL IAȘI
COMUNA TANSA

C.U.I. 4540283 Adresa: sat Tansa, str. Principală, nr. 49, comuna Tansa, județul Iași,

Tel/Fax:0232/325170

e-mail: cltansa@yahoo.com, www.primariatansa.ro

2.	Ioan Brânzei			
3.	Vasile Cărăușu			
4.	Lucian Ciornei			
5.	Ion Diaconu			
6.	Constantin Hordilă			
7.	Constantin Florea			
8.	Gheorghe Joacăbine			
9.	Mihai Mera			
10.	Constantin Spiridon			
11.	Costică Sterea			

➤ **Octombrie 2015 – 2016 (reconstituire CL)**

Nr. crt.	Nume și prenume	Data nașterii	Apartenența politică	Perioadă
0	1	2	3	4
1.	Vasile Corbu			
2.	Adrian Donici			
3.	Nicușor Hordilă			
4.	Grigore Ichim			
5.	Petronela Lazăr			
6.	Ghiorghi Mantale			
7.	Mihăiță Mantale			
8.	Constantin Panainte	03.10.1977		
9.	Constantin Panainte	25.01.1979		
10.	Anica-Florentin Păduraru			

g) mandatul 2016 – 2020

Nr. crt.	Nume și prenume	Data nașterii	Apartenența politică	Perioadă
0	1	2	3	4
1.	Toader Bradu		PNL	
2.	Vasile Bîrligă		PNL	



R O M Â N I A
JUDEȚUL IAȘI
COMUNA TANSA

C.U.I. 4540283 Adresa: sat Tansa, str. Principală, nr. 49, comuna Tansa, județul Iași,

Tel/Fax:0232/325170

e-mail: cltansa@yahoo.com, www.primariatansa.ro

3.	Constantin Spiridon		PNL	
4.	Mihăiță Munteanu		PNL	
5.	Ion Diaconu		PNL	
6.	Ioan Brânzei		PSD	
7.	Vasile Cărăușu		PSD	
8.	Lucian Ciornei		PSD	
8.	Cosmin Ștefan Florea		PSD	
9.	Costache Radu		ALDE	
10.	Romeo Butnaru		ALDE	

h) mandatul 2020 – 2024

Nr. crt.	Nume și prenume	Data nașterii	Apartenența politică	Perioadă
0	1	2	3	4
1.	Toader Bradu		PNL	
2.	Vasile Bîrligă		PNL	
3.	Constantin Spiridon		PNL	
4.	Mihăiță Munteanu		PNL	
5.	Ghiorghe Cărăușu		PNL	
6.	Mihaela Sbera		PNL	
7.	Ion Diaconu		PNL	
8.	Ioan Brânzei		PSD	
9.	Vasile Cărăușu		PSD	
10.	Lucian Ciornei		PSD	
11.	Mihai Bălășel		PSD	



R O M Â N I A
JUDEȚUL IAȘI
COMUNA TANSA

C.U.I. 4540283 Adresa: sat Tansa, str. Principală, nr. 49, comuna Tansa, județul Iași,

Tel/Fax:0232/325170

e-mail: cltansa@yahoo.com, www.primariatansa.ro

12.	Vasilică Tanasă		PMP	
13.	Ioan Tăbușcă		PMP	

II. VICEPRIMARI

a) mandatul 1992 - 1996

Nr. crt.	Nume și prenume	Data nașterii	Apartenența politică	Perioadă
0	1	2	3	4
1.	Vasile Corbu			

b) mandatul 1996 – 2000

Nr. crt.	Nume și prenume	Data nașterii	Apartenența politică	Perioadă
0	1	2	3	4
1.	Mihai Balan			

c) mandatul 2000 – 2004

Nr. crt.	Nume și prenume	Data nașterii	Apartenența politică	Perioadă
0	1	2	3	4
1.	Mihai Balan			

d) mandatul 2004 – 2008

Nr. crt.	Nume și prenume	Data nașterii	Apartenența politică	Perioadă
0	1	2	3	4
1.	Mihai Balan			

e) mandatul 2012 – 2016

Nr. crt.	Nume și prenume	Data nașterii	Apartenența politică	Perioadă
0	1	2	3	4
1.	Munteanu Mihăiță		PNL	



R O M Â N I A
JUDEȚUL IAȘI
COMUNA TANSA

C.U.I. 4540283 Adresa: sat Tansa, str. Principală, nr. 49, comuna Tansa, județul Iași,

Tel/Fax:0232/325170

e-mail: cltansa@yahoo.com, www.primariatansa.ro

f) mandatul 2016 – 2020

Nr. crt.	Nume și prenume	Data nașterii	Apartenența politică	Perioadă
0	1	2	3	4
1.	Munteanu Mihăiță		PNL	

g) mandatul 2020 – 2024

Nr. crt.	Nume și prenume	Data nașterii	Apartenența politică	Perioadă
0	1	2	3	4
1.	Munteanu Mihăiță		PNL	

ANEXA Nr. 7 la statutul Comunei Tansa, judeul Comunei Tansa, județul Iași
Procedura privind acordarea titlului de "Cetățean de onoare al Comunei Tansa, județul
Iași", respectiv a "Certificatului de Fiu/Fiică al/a Comunei Tansa, județul Iași"

Prin Hotărârea Consiliului Local Tansa, județul Iași nr. 29 din data de 25 mai 2018 s-a aprobat Regulamentul pentru acordarea Titlului de „Cetățeni de onoare ai comunei Tansa, jud. Iasi”.

- ✚ **Pictorița Catinca Popescu a primit titlul de Cetățean de onoare al Comunei Tansa;**
- ✚ **Sriitorul Cassian Maria Spiridon a primit titlul de Cetățean de onoare al Comunei Tansa.**
- ✚ **Sriitorul Florin Grigoriu a primit titlul de Cetățean de onoare al Comunei Tansa.**

Printre personalitățile comunei Tansa, județul Iași, neavând neapărat titlul de cetățean de onoare, trebuie amintit și **meșterul olar Ion Diaconu** (născut în anul 1927, decedat în anul 1982), care s-a remarcat prin talentul său deosebit în prelucrarea și modelarea lutului, vasele realizate de acestea putând fi admirate în colecțiile muzeale naționale. Aceasta a intrat în generația celor mai valoroși olari din România datorită sensibilității și rafinamentului său în privința formelor sau asocierilor cromatice;

ANEXA Nr. 8.a la statutul Comunei Tansa, judeul Comunei Tansa, județul Iași
Rețeaua rutieră

Drumurile care tranzitează Comuna Tansa au următoarele elemente de identificare:

- **DJ 246** are traseul Limita Județului Vaslui - Scânteia - Ipatele - Țibănești - Dagâța (DJ 280) și o lungime totală de 54,288 kilometri;





R O M Â N I A
JUDEȚUL IAȘI
COMUNA TANSA

C.U.I. 4540283 Adresa: sat Tansa, str. Principală, nr. 49, comuna Tansa, județul Iași,
Tel/Fax:0232/325170
e-mail: cltansa@yahoo.com, www.primariatansa.ro

- **DC 128** are traseul Limita Județului Vaslui - Suhuleț (DJ 246) și o lungime totală de 2,950 kilometri.

Drumul comunal DC 128 străbate o distanță între sate de 3.5 kilometri, iar drumul județean DJ 246 străbate o distanță între sate de 2 kilometri.

Teritoriul localității este deservit de 8 kilometri de drumuri județene, 3.3 kilometri de drumuri comunale, respectiv 33.3 kilometri de drumuri sătești și de exploatare.

-  Județene
-  Comunale
-  Sătești și de exploatare

ANEXA Nr. 8.b la statutul Comunei Tansa, județul Iași
Rețeaua de căi ferate

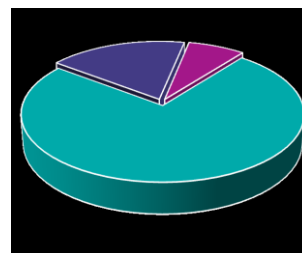

Cea mai apropiată gară se află în Comuna Dagâța, situată la aproximativ 7 kilometri de zona central-sudică a Satului Suhuleț, pe calea ferată Roman - Buhăiești.

ANEXA Nr. 9 la statutul Comunei Tansa, județul Iași
Principalele instituții din domeniul educației, cercetării, culturii, sănătății, asistenței sociale, presei, radioului, televiziunii și altele asemenea

I. Instituții din domeniul educației și cercetării

Rețeaua școlară pentru anul școlar 2020 - 2021 a unităților de învățământ din Comuna Tansa este reprezentată de o singură unitate de învățământ cu personalitate juridică și 3 unități arondate. Prin urmare, am identificat faptul că Școala Gimnazială Tansa are arondate următoarele unități de învățământ: Școala Gimnazială Suhuleț, Grădinița cu Program Normal Suhuleț și Grădinița cu Program Normal Tansa.

II. Instituții din domeniul culturii

- Biserica din lemn „Sf. Voievozi” Sat Suhuleț;



R O M Â N I A
JUDEȚUL IAȘI
COMUNA TANSA

C.U.I. 4540283 Adresa: sat Tansa, str. Principală, nr. 49, comuna Tansa, județul Iași,

Tel/Fax:0232/325170

e-mail: cltansa@yahoo.com, www.primariatansa.ro

- Biserica „Sf. Treime”, Sat Tansa, construită între 1926 - 1931;
- Crucea Eroilor din cimitirul Tansei;
- Monumentul Eroilor;
- Școala Veche;
- Muzeul Satului Tansa;
- Biblioteca comunală.

În Lista Monumentelor Istorice (L.M.I.) din anul 2015, pusă la dispoziție de Institutul Național al Patrimoniului - Ministerul Culturii, se pot identifica monumentele istorice pentru fiecare județ în parte. Astfel că, pe teritoriul Comunei Tansa există **un monument istoric**, și anume: **Biserica din lemn „Sf. Voievozi”** ce datează din anul 1780 este un monument de arhitectură de interes local, situată în Satul Suhuleț. Biserica a fost construită în anul 1774 de către răzeșii locuitori ai acestui sat, din lemn de stejar pe temelie de piatră (de Tansa), acoperită inițial cu șindrilă. În anul 1985 aceasta a fost acoperită cu tablă, iar pereții cimentuiți. De-alungul timpului, această biserică a fost renovată de către preotul Vasile Conoro și restaurată de către preotul Gheorghe Barnovschi. Totodată, s-au executat lucrări de consolidare în timpul preoților Ștefan Bitere și Constantin Mera. Biserica are formă de navă dreptunghiulară, iar turnul clopotniței, separat de biserică, având forma unei prisme cu bază pătrată cu patru ferestre, a fost ridicat în timpul păstoririi preotului Vasile Conoro, în anul 1899. Biserica nu a fost pictată niciodată, fiind împodobită doar cu icoane ale sfinților și praznicelor împăratești. Catapeteasma datează din anul 1774, pictura icoanelor fiind executată în stilul secolului al XVIII-lea.

Muzeul Satului

Satul Tansa a fost un important complex meșteșugăresc la sfârșitul secolului al XIX-lea și începutul secolului al XX-lea. Relieful deluros și lipsa pământului arabil din localitate au făcut din această așezare un important punct al hărții meșteșugurilor țărănești din Moldova, cu produse de rotărit, butnărit, dulgherit, pietrărit, fierărit, olărit și cojocărit, fiind apreciate și cumpărate de negustorii din Roman, Negrești, Băcești, Vaslui și Iași.

Ceramica de Tansa s-a făcut remarcată de-a lungul timpului. Cele mai căutate vase au fost cămile, străchinile și lăptărețele, totodată acestea fiind nelipsite din gospodăria țărănească. Ceramica utilizată în gospodărie a fost cea de tipul celei roșii smălțuite. Motivele specifice acestor vase de ceramică erau brăduții, șinătăul cu puchi, drumul ciobanului, cârligul, aripa vrabiei și ochiul de iepure.

Cu ajutorul locuitorilor din Satul Tansa, care au donat obiecte tradiționale, a fost creat Muzeul Satului Tansa, un loc în care se simt traiul de odinioară, viața satului neatinsă încă de graba timpului. În muzeu, fiecare obiect are o poveste și ascunde munca celui care l-a lucrat și meșteșugul prin care a fost realizat. Vasele de ceramică ocupă un loc aparte și se remarcă prin tehnicile folosite, dar și prin motivele cu care sunt decorate. Totodată, Ceramica de Tansa face



R O M Â N I A
JUDEȚUL IAȘI
COMUNA TANSA

C.U.I. 4540283 Adresa: sat Tansa, str. Principală, nr. 49, comuna Tansa, județul Iași,
Tel/Fax:0232/325170
e-mail: cltansa@yahoo.com, www.primariatansa.ro

parte și din patrimoniul Muzeului Etnografic al Moldovei din cadrul Complexului Muzeal Național „Moldova” Iași.

III. Instituții din domeniul sănătății

Asistența medicală de familie pe teritoriul comunei Tansa este asigurată de un medic de familie. La nivelul comunei Tansa există și un cabinet stomatologic. Obiectivele menționate funcționează în cadrul imobilului dispensarului comunal localizat în satul Tansa.

Furnizarea de medicamente se face prin intermediul a două unei farmacii din localitatea Tansa, județul Iași.

IV. Instituții din domeniul asistenței sociale

În domeniul asistenței sociale, în cadrul Primăriei Tansa funcționează un serviciu de asistență socială, care are în evidență:

- *beneficiari de ajutor social* în baza Legii 416/2001 privind venitul minim garantat;
- *alocații nou-născuți*;
- *alocații complementare*;
- *alocații monoparentale*;
- *asistenți personali pentru sprijinirea și consilierea persoanelor vârstnice*.

În ceea ce privește cazurile *de protecția copilului aflat în dificultate*, conform Legii nr. 272 din 21 iunie 2004, Primăria are în evidență:

- plasamente familiale;
- plasamente în regim de asistență maternală;
- evaluări lunare de asistenți maternali;
- evaluări trimestriale ale copiilor aflați în plasament în familia lărgită;
- prevenire abandon;
- prevenire abuzuri și violență domestică;
- prevenire abandon școlar;
- *Protecția persoanelor cu handicap*.

Primăria comunei Tansa în parteneriat cu Centrul Diecezan Caritas Iași au în derulare Proiectului "Servicii integrate pentru bunicii din Tansa", cod proiect 127531, prin care se urmărește dezvoltarea și implementarea de măsuri integrate pentru îmbunătățirea calității vieții persoanelor vârstnice cu domiciliul pe raza comunei Tansa, județul Iași, în acord cu legislația în vigoare și nevoile grupului țintă.



R O M Â N I A
JUDEȚUL IAȘI
COMUNA TANSA

C.U.I. 4540283 Adresa: sat Tansa, str. Principală, nr. 49, comuna Tansa, județul Iași,
Tel/Fax:0232/325170
e-mail: cltansa@yahoo.com, www.primariatansa.ro

ANEXA Nr. 10 la statutul Comunei Tansa, județul Iași
Principalele funcțiuni economice, capacități de producție diversificate din sectorul
secundar și terțiar, precum și din agricultură

Pe teritoriul comunei activează un număr de 71 de unități economice, dintre care 58 au sediul social și punctul de lucru pe raza comunei, iar 13 au sediul social în altă localitate și punct de lucru pe raza comunei. Agenții economici au piața de desfacere a produselor și/sau serviciilor inclusiv la nivel județean, regional, național și chiar la nivel internațional.

Elementele care influențează semnificativ nivelul de dezvoltare economică a comunei sunt, pe de o parte, caracteristicile fizico-geografice (resursele naturale disponibile în zonă și favorabilitatea siturilor), iar, pe de alta, relațiile sociale și demografice în cadrul acestui spațiu și contextul economic mai larg (național, regional). În cazul de față, principalele premise care favorizează dezvoltarea economică sunt resursele importante de teren pretabil pentru agricultură și existența unui potențial uman important.

Fiind vorba despre un spațiu rural, agricultura este ramura economică cea mai importantă, care dă nota dominantă a zonei, utilizând resursele de teren, care constituie principala resursă naturală. Fondul funciar este astfel structurat, încât terenurile cu folosință agricolă constituie circa 82% din total. Din această suprafață agricolă, 21,11% reprezintă pășunile și fânețele, iar terenurile arabile aproximativ 54 %.

Având în vedere pretabilitatea terenurilor pentru plantațiile viticole, acestea reprezintă circa 4% din suprafața agricolă.

Cel mai important element al potențialului natural de care dispune comuna este reprezentat de învelișul pedologic, potențialul edafic care oferă posibilitate practicării agriculturii și, mai ales, cultivarea unei game variate de plante de cultură.

Așa cum reiese din datele statistice, terenul arabil reprezintă 54% din suprafața terenurilor agricole ale comunei Tansa, producția vegetală fiind favorizată de prezența *molisolurilor*, reprezentate în special de cernoziomuri și cernoziomuri cambice. Ca factori nefavorabili putem menționa procesele active de deplasări în masă a terenului și eroziunea terenurilor, fenomenul de sărăturare, excesul de umiditate, precum și tendințele de aridizare a climatului, cu perioade prelungite de secetă care afectează culturile în cele mai importante faze de vegetație.

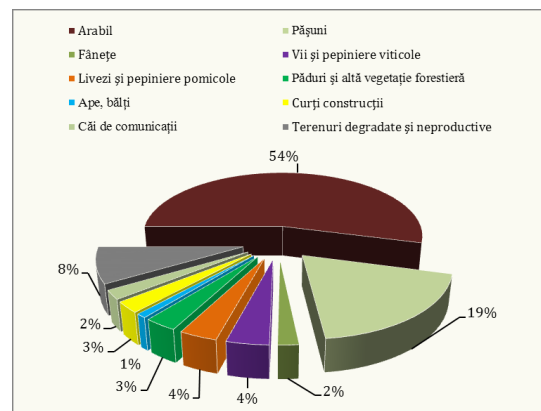



R O M Â N I A
JUDEȚUL IAȘI
COMUNA TANSA

C.U.I. 4540283 Adresa: sat Tansa, str. Principală, nr. 49, comuna Tansa, județul Iași,

Tel/Fax:0232/325170

e-mail: cltansa@yahoo.com, www.primariatansa.ro

Structura culturilor în terenul arabil evidențiază în linii mari potențialul de producție agricolă, direcțiile de specializare ale agriculturii și profilul general de producție.

Din totalul culturilor se observă dominanța culturilor de porumb cu circa 39 % și a culturilor de grâu cu o pondere de 30 %. Aceste două cereale ocupă peste două treimi din totalul terenului arabil. Printre alte culturi se remarcă planta tehnică floarea-soarelui cu o pondere de 17 %. Relieful și solurile specifice permit și cultivarea viței de vie, aceste terenuri fiind ocupate cu vie în procent de 13%. În schimb legumele sunt cultivate doar în procent de 1%. Locuitorii din comuna Tansa practică o agricultură tradițională, dominând cerealele de bază porumb și grâu. Datorită utilizării extinse a porumbului atât în hrana animalelor cât și în alimentația curentă a populației, prezența culturii de porumb pe suprafețe foarte întinse a devenit o situație obișnuită în majoritatea satelor din Moldova.

Ca profil de producție vegetală, comuna Tansa se încadrează așadar în categoria *cereale*.

Ponderea pășunilor și fânețelor este ridicată în cadrul patrimoniului funciar al comunei (21,11% din terenul agricol), însă potențialul productiv al acestora este relativ slab, mai ales având în vedere degradarea terenurilor cu acest tip de utilizare din cauza manifestării proceselor de versant.

Suprafața viticolă a comunei este de circa 185 ha Soiurile cultivate în zonă sunt seibebal, terasă, fragă și conder (hibrizi), chasselas, Blan-dore, Aligote, Riesling și Selection (altoite) și muscat, Perla de Csaba și Chasselas Napoleon (soiuri de masă). Producția este destinată consumului propriu al populației sub formă proaspătă sau de vinuri.

Creșterea animalelor constituie a doua ramură agricolă ca pondere în economia comunei Tansa. Ca număr de capete, sunt dominante ovinele și bovinele, a căror creștere se realizează în principal pe seama suprafețelor de pășune și fâneață, dar și pe cultura plantelor furajere.

Toate unitățile economice cu profil agricol înregistrate pe teritoriul comunei Tansa prezentate în tabelele de mai sus sunt în funcțiune în prezent și au ca formă juridică fie întreprinderea individuală, fie persoana fizică autorizată, fiind de regulă de mici dimensiuni.

Valorificarea producțiilor vegetale și animaliere se realizează sporadic prin comercializarea pe piața locală sau județeană. În general, produsele sunt destinate în cea mai mare parte autoconsumului.

ANEXA Nr. 11 la statutul Comunei Tansa, județul Iași
Inventarul bunurilor aflate în patrimoniul Comunei Tansa, județul Iași

Inventarul bunurilor aflate în patrimoniul Comunei Tansa, județul Iași este în curs de actualizare, în conformitate cu prevederile art. 289 din Ordonanța de urgență a Guvernului nr. 57/2019 privind Codul administrativ, cu modificările și completările ulterioare.



R O M Â N I A
JUDEȚUL IAȘI
COMUNA TANSA

C.U.I. 4540283 Adresa: sat Tansa, str. Principală, nr. 49, comuna Tansa, județul Iași,
Tel/Fax:0232/325170
e-mail: cltansa@yahoo.com, www.primariatansa.ro

ANEXA Nr. 12 la statutul Comunei Tansa, județul Iași

Principalele entități privind societatea civilă, respectiv partidele politice, sindicatele, cultele, instituțiile de utilitate publică, precum și celelalte organizații nonguvernamentale, care au sediul sau punctual declarat că funcționează la nivelul unității administrativ – teritoriale

I. Principalele partide politice

Partid	Consilieri	Componenta Consiliului						
<u>Partidul Național Liberal</u>	7							
<u>Partidul Social Democrat</u>	4							
<u>Partidul Mișcarea Populară</u>	2							

II. Cultele religioase

- Biserica din lemn „Sf. Voievozi” Sat Suhuleț
- Biserica „Sf. Treime”, Sat Tansa, construită între 1926 - 1931;
- BISERICA STIL VECHI “SF. PETRU” Tansa

ANEXA Nr. 13 la statutul Comunei Tansa, județul Iași

Lista cu denumirea înfrățirilor, cooperărilor sau asocierilor încheiate de Comuna Tansa, județul Iași

I. Primăria Comunei Tansa, județul Iași a încheiat un Acord de cooperare între Comuna Tansa, județul Iași din România și satul Drăgușenii Noi, raionul Hîncești din Republica Moldova.



R O M Â N I A
JUDEȚUL IAȘI
COMUNA TANSA

C.U.I. 4540283 Adresa: sat Tansa, str. Principală, nr. 49, comuna Tansa, județul Iași,

Tel/Fax:0232/325170

e-mail: cltansa@yahoo.com, www.primariatansa.ro

II. Asocieri încheiate:

1. Asociația de Dezvoltare Intercomunitară pentru Salubritate A.D.I.S. Iași;
2. Asociația Comunelor din România (ACoR).

ANEXA Nr. 14 la statutul Comunei Tansa, județul Iași
Programele, proiectele sau activitățile, după caz, a căror finanțare se asigură din bugetul local, prin care se promovează/consolidează elemente de identitate locală de natură culturală, istorică, obiceiuri și/sau tradiții

Nr. crt.	Denumirea programului, proiectului sau activității, după caz	Descrierea elementelor de identitate locală de natură culturală, istorică, obiceiurilor și/sau tradițiilor care se promovează/consolidează	Perioada în care se realizează
0	1	2	3
1.	Zilele Comunei Tansa	Zilele Comunei Tansa se organizează anual, odată cu sărbătorirea Rusaliilor, la care participă vizitatori atât din sat, cât și din localitățile învecinate. La zilele comunei au loc spectacole cu ansambluri de dansatori, dar și interpreți de muzică populară, precum și concursuri.	Luna iunie
2.	Tabăra de pictură naivă	Tabăra de pictură naivă se organizează în fiecare an la inițiativa artistei Catinca Popescu, de către aceasta în colaborare cu Primăria Tansa și biserica din localitate. Tabăra de inițiere în arta naivă, dedicată copiilor din Suhuleț (satul natal al organizatoarei) este din ce în ce mai solicitată, fiind intitulată sugestiv „Acasă la Suhuleț?”. Copiii își petrec o săptămână de vacanță învățând să picteze alături de artiști naivi consacrați. Unele dintre micile talente descoperite de Catinca Popescu au primit numeroase premii de debut sau au participat la expoziții, cum ar fi Salonul de	Luna august



R O M Â N I A
JUDEȚUL IAȘI
COMUNA TANSA

C.U.I. 4540283 Adresa: sat Tansa, str. Principală, nr. 49, comuna Tansa, județul Iași,

Tel/Fax:0232/325170

e-mail: cltansa@yahoo.com, www.primariatansa.ro

		Primăvară al Artei Naive de la Bacău.	
3.	Festivalul de datini și obiceiuri de iarnă de la Tansa	Festivalul de datini și obiceiuri de iarnă de la Tansa se desfășoară în fiecare zi de 31 decembrie și este unul dintre cele mai spectaculoase moment culturale ale regiunii. Fiind vorba de o comunitate unită, de urmași ai foștilor răzeși ai domnitorului Ștefan cel Mare și Sfânt, datinile și obiceiurile folclorului s-au prezervat aici mai bine decât în alte părți. Sunt prezenți urători de tot felul, îmbrăcați în port național, jucători de capre, urși și multe altele.	31 decembrie