

STATUTUL COMUNEI ȘARU DORNEI

CAP. I

PREZENTAREA GENERALĂ A COMUNEI ȘARU DORNEI

ART. 1 (1) Comuna Șaru Dornei este:

- a) persoană juridică de drept public, cu capacitate juridică deplină și patrimoniu propriu;
- b) subiect juridic de drept fiscal;
- c) titulară a drepturilor și obligațiilor ce decurg din contractele privind administrarea bunurilor care aparțin domeniului public și privat al acesteia, precum și din raporturile cu alte persoane fizice sau juridice, în condițiile legii.

(2) Comuna Șaru Dornei are sediul social în Comuna Șaru Dornei, la adresa: Com. Șaru Dornei, sat Neagra Șarului, nr. 138A, precum și codul de înregistrare fiscală 4326884.

(3) Însemnele specifice ale Comunei Șaru Dornei .Pe teritoriul comunei Șaru Dornei se folosesc, în condițiile legii, următoarele simboluri:

a) locale:

- Sărbătoarea bujorului de munte în comuna Șaru Dornei
- Stema comunei Șaru Dornei – stabilită prin H.G. nr 1290 din 4 noiembrie 2003 privind aprobarea stemelor comunelor din județul Suceava, al cărei model este prevăzut în anexa nr. 1 la prezentul statut;

b)naționale:

- Drapelul României (tricolor)
- Ziua Națională a României – 1 Decembrie
- Imnul Național al Românie – „Deșteaptă-te române”
- Stema țării – stabilită prin lege organică

c) europene:

- Drapelul Uniunii Europene
- Stema Uniunii Europene
- Imnul Uniunii Europene
- Ziua Uniunii Europene

ART. 2 (1) Comuna Șaru Dornei are reședința în Com. Șaru Dornei, sat Neagra Șarului, nr. 138A, jud. Suceava.

(2) Comuna Șaru Dornei, județul Suceava se delimitează din punct de vedere teritorial astfel:

- În partea de **E** ne învecinăm cu comuna Panaci, primtr-o limită marcată de Vârful Rusului (1549 m) și podul de la Țaranu din Liniștea, continuând printr-o linie marcată de Șesul Dănești-Tinov-Poiana Pavelești - la Țarcani-la Pățeni-Bîtca Pățenilor-Șeștina Mare și Mică-Fețele Bucinișului, până la Izvorul Călimanului în **S-E**.

- În partea de **E - N-E** ne desparte prin linie marcată de comuna Dorna Arini, începând din Vârful Rusului (1549 m) Ursărie, coborând pe Pârâul Plaiului până la intersectarea Drumului Județean nr. 174 și Râul Neagra Șarului.

- În partea de **N** comuna Șaru Dornei se delimitează de orașul Vatra Dornei urmând linia marcată a Pârâului Borcutului, Vârful Dealul Negru (1047 m), continuând pe creastă prin Pietrele Arse, până la izvoarele Pârâului Paltinu.

- În partea de **N-V** ne învecinăm cu comuna Poiana Stampei, județul Bistrița Năsăud, județul Mureș, județul Harghita, urmând linia marcată a Vârfului Lucaciu , Pietrele Roșii, Poienile Monorenilor, Creasta Pietrosului Călimani – lezer – Călimanii Cerbului.

(3) Comuna Șaru Dornei, județul Suceava are în componență un număr de 7 localități, care sunt amplasate după cum urmează:

a) Satul Neagra Șarului, care îndeplinește funcția de localitate de reședință este amplasat pe Râul Neagra Șarului, la jumătatea distanței dintre izvoarele acestuia și vărsarea în Râul Bistrița, la o depărtare de 16 Km. de mun. Vatra Dornei și cuprinde în componența sa cătunele Șeștina, Cozănești, Fața Dealului.

b) Satul Gura Haitii așezat în partea de vest a satului de reședință, la o distanță de 9 km. de acesta. Tot pe valea Râului Neagra, în imediata apropiere a căldării Călimanului, cuprinzând cătunele Băuca, Tăieturi, Runc și Centru.

c) Satul Sărișor – situat la nord de satul de reședință la o distanță de 4 km. pe pâraul Sărișorul Negrii, într-o zonă de acces mai izolată, dar cu Școală cu clasele I-IV și magazin mixt.

d) Satul Sărișoru Mare – este amplasat în partea de N-E față de satul de reședință, la o distanță de 11 km., pe valea Pârâului Sărișoru Mare și Sărișorul Mic, cuprinzând cătunele, Sărișorul Mic, Andreieni, Chiriluşeni și centru.

e) Satul Șaru Bucovinei este amplasat tot în partea de N-V a satului de reședință, la o distanță de 11 km., față de acesta cu case răsfirate pe versantul Delului Negru și Pietrele Arse, precum și parțial pe valea Râului Neagra. Cuprinde cătunele Moroșeni, Buzileni și centru.

f) Satul Șaru Dornei fostă reședință a comunei Șaru Dornei este situat la N-E față de satul de reședință, Neagra Șarului, amplasat pe râul Neagra Șarului de de-a lungul D.J.174. Se găsește la o distanță de 6 km. față de satul Neagra Șarului.

g) Satul Plaiu Șarului este amplasat pe D.J.174 la o distanță de 8 km față de satul Neagra Șarului, prin care se face accesul către comuna Dorna Arini și mun. Vatra Dornei.

(4) Comuna Șaru Dornei, județul Suceava, potrivit legislației privind amenajarea teritoriului național, are rangul IV.

(5) Prezentarea grafică și descriptivă, respectiv suprafețele intravilanului și extravilanului pe fiecare dintre localitățile menționate la alin. (3) sunt prevăzute în anexa nr. 2 la prezentul statut.

ART. 3 (1) Comuna Șaru Dornei, județul Suceava dispune de o rețea hidrografică formată din râul Neagra Șarului și afluenții săi.

(2) Pe teritoriul comunei Șaru Dornei, județul Suceava se regăsesc o floră și faună diverse.

(3) Comuna Șaru Dornei, județul Suceava dispune de o mare diversitate de soluri.

(4) Resursele de subsol ale comunei Șaru Dornei, județul Suceava sunt formate din:

a) Ape minerale carbogazoase;

b) Mangan;

c) Zăcămant de sulf în Masivul Calimani;

d) alte resurse

(5) Denumirea Râului și afluenților, a faunei, florei și obiectivelor turistice de pe raza teritorială a comunei Șaru Dornei se regăsesc în anexa nr. 3 la prezentul statut

ART. 4 (1) Comuna Șaru Dornei este atestată istoric în documente scrise din anul 1630.

(2) Evoluția istorică a comunei Șaru Dornei se regăsește în anexa nr. 4 la prezentul statut.

ART. 5 (1) Conform recensământului efectuat în 2011, populația comunei Șaru Dornei se ridică la 3.910 locuitori.

(2) Componența și structura populației comunei Șaru Dornei, defalcate inclusiv pe localități componente, se regăsește în anexa nr. 5 la prezentul statut.

(3) Aspectele privind numărul populației se actualizează în urma recensământului în vederea respectării dreptului cetățenilor aparținând unei minorități naționale de a folosi limba lor maternă în relația cu administrația publică locală și cu serviciile deconcentrate.

CAP. II

Autoritățile administrației publice locale

ART.6 (1) Autoritățile administrației publice locale sunt:

- a) Consiliul Local al Comunei Șaru Dornei, reprezintă autoritate deliberativă de la nivelul comunei Șaru Dornei. Consiliul Local al comunei Șaru Dornei este format din 13 membri;
- b) primarul comunei Șaru Dornei, ca autoritate executivă;
- c) La nivelul comunei Șaru Dornei, consiliul local a ales un viceprimar, numele acestuia fiind Crăcană Liviu-Ilie.

(2) Apartenența politică a consilierilor locali este următoarea:

- a) Partidul Național Liberal - 8 Consilieri
- b) Partidul Mișcarea Populară – 2 Consilieri
- c) USR PLUS – 1 Consilier
- d) Partidul Social Democrat – 2 Consilieri.

(3) Constituirea Consiliului Local al Comunei Șaru Dornei s-a constatat prin Ordinul Prefectului județului Suceava nr. 633 din data de 16.10.2020.

(4) Componenta nominală, perioada/perioadele de exercitare a mandatelor aleșilor locali, precum și apartenența politică a acestora, începând cu anul 1992, sunt prevăzute în anexa nr. 6.a la prezentul statut, respectiv în anexa nr. 6.b la prezentul statut, după caz.

ART. 7 (1) Autoritățile administrației publice locale au dreptul de a conferi și retrage titlul de cetățean de onoare persoanelor fizice române sau străine pentru comuna Șaru Dornei, județul Suceava.

(2) Autoritățile administrației publice locale au dreptul de a conferi:

- Distincția “Diploma de onoare”;
- Distincția “Diploma de fidelitate matrimonială” (Distincția DIPLOMA DE AUR- familiilor domiciliat în comuna Șaru Dornei pentru împlinirea a 50 de ani de casatorie neîntreruptă și Distincția DIPLOMA DE DIAMANT- familiilor domiciliat în comuna Șaru Dornei, pentru împlinirea a 75 de ani de casatorie neîntreruptă);
- Distincția “Diploma de centenar” pentru cetățenii comunei Șaru Dornei, la 100 de ani de viață împliniți.

(3) Criteriile potrivit cărora autoritățile administrației publice locale au dreptul de a conferi și retrage titlul de cetățean de onoare persoanelor fizice române sau străine, precum și procedura aplicabilă pentru acordarea titlului și a distincțiilor se regăsesc în anexa nr. 7 la prezentul statut.

CAP. III

Căi de comunicații

ART. 8 Raza teritorială a comunei Șaru Dornei este tranzitată, de o singură rețea de transport, potrivit prevederilor Legii nr. 363/2006 privind aprobarea Planului de amenajare a teritoriului național – Secțiunea I – Rețele de transport, cu modificările și completările ulterioare: rețeaua rutieră; rețeaua de transport rutieră este formată, potrivit Ordonanței de Guvern nr. 43/1997 privind regimul drumurilor, republicată, cu modificările și completările ulterioare, din: drumuri de interes județean, drumuri de interes comunal și poduri, după caz, astfel cum sunt prezentate în anexa nr. 8 la prezentul statut.

CAP. IV

Principalele instituții care își desfășoară activitatea pe raza teritorială a unității administrativ-teritoriale

ART. 9 (1) Rețeaua școlară de la nivelul comunei Șaru Dornei, potrivit Legii educației naționale nr. 1/2011, cu modificările și completările ulterioare, cuprinde numărul total de unități de învățământ de stat și particular preuniversitar, acreditate, respectiv autorizate să funcționeze provizoriu.

(2) Pe raza teritorială a comunei Șaru Dornei își desfășoară activitatea un număr total de 4 unități de învățământ de stat preuniversitar.

(3) Unitățile de învățământ și furnizorii de educație prevăzuți la alin. (1), sunt prezentate în *anexa nr. 9* la prezentul statut.

(4) Comuna Șaru Dornei susține unitățile de învățământ și furnizorii de educație prevăzuți la alin. (1) potrivit prevederilor Legii nr. 1/2011.

ART. 10 (1) Pe raza teritorială a comunei Șaru Dornei, județul Suceava își desfășoară activitatea trei instituții de cultură.

(2) Tipul și denumirea instituțiilor de cultură ori tipul și denumirea manifestărilor culturale se regăsesc în *anexa nr. 9* la prezentul statut.

(3) Comuna Șaru Dornei participă la finanțarea manifestărilor culturale de la bugetele locale, din venituri proprii, fonduri externe rambursabile și nerambursabile, contracte cu terții, după caz, potrivit legii.

ART. 11 (1) Pe raza teritorială a comunei Șaru Dornei se asigură asistență medicală profilactică și curativă și asistență medicală comunitară;

(2) Comuna Șaru Dornei participă la finanțarea activităților de asistență și de sănătate publică de la bugetele locale, din venituri proprii, fonduri externe rambursabile și nerambursabile, contracte cu terții, după caz, potrivit legii.

(3) Asistența medicală prevăzută la alin. (1) se realizează, prin cabinete medicale ambulatorii ale medicilor de familie

(4) Lista cu numărul și denumirea unităților prin care se asigură asistența medicală sunt prezentate în *anexa nr. 9* la prezentul statut.

ART. 12 (1) Pe raza teritorială a comunei Șaru Dornei, județul Suceava se asigură servicii sociale definite potrivit art. 30 din Legea asistenței sociale nr. 292/2011, cu modificările și completările ulterioare.

(2) Comuna Șaru Dornei asigură cadrul pentru furnizarea serviciilor sociale prevăzute la alin. (1).

(3) Lista cu tipul serviciilor sociale asigurate de comuna Șaru Dornei se regăsește în *anexa nr. 9.d* la prezentul statut.

CAP. V

Funcțiuni economice ale unității administrativ-teritoriale

ART. 13 Principalele funcțiuni economice, capacități de producție diversificate din sectorul secundar și terțiar, precum și din agricultură sunt prevăzute în *anexa nr. 10* la prezentul statut.

CAP. VI

Bunurile din patrimoniul unității administrativ-teritoriale

ART. 14 (1) Patrimoniul comunei Șaru Dornei, județul Suceava este compus din bunurile mobile și imobile care aparțin domeniului public și domeniului privat al comunei Șaru Dornei, județul Suceava, precum și din totalitatea drepturilor și obligațiilor cu caracter patrimonial.

(2) Inventarul bunurilor aflate în patrimoniul comunei Șaru Dornei, județul Suceava, întocmit și atestat prin Hotărârea Consiliului Local al comunei Șaru Dornei nr. 19 din 25.08.1999, cu modificările și completările ulterioare și aprobată prin HG nr. 1357/2001 privind atestarea domeniului public al județului Suceava, precum și al municipiilor, orașelor și comunelor din județul Suceava, cu modificările și completările ulterioare (*Anexa 84* – inventarul bunurilor care aparțin domeniului public al comunei Șaru Dornei), în conformitate cu prevederile art. 289 din Ordonanța de urgență a Guvernului nr. 57/2019 privind Codul administrativ, cu modificările și completările ulterioare, se găsește în *anexa nr. 11* la prezentul statut.

(3) Inventarul bunurilor aflate în patrimoniul comunei Șaru Dornei, județul Suceava se actualizează ori de câte ori intervin evenimente de natură juridică și se publică pe pagina de internet a comunei Șaru Dornei, județul Suceava, în secțiunea dedicată acestui statut.

CAP. VII

Serviciile publice existente

ART. 15 Serviciile comunitare de utilități publice furnizate la nivelul comunei Șaru Dornei, județul Suceava sunt, după caz:

a) serviciul public de alimentare apă și canalizare și serviciul public de salubritate, furnizate de Asociației de Dezvoltare Intercomunitară de Gestionare a Deșeurilor în județul Suceava;

b) serviciul public de transport, furnizat de: Primăria comunei Șaru Dornei – transport școlar;

ART. 16

Transportul și distribuția energiei electrice de pe raza teritorială a comunei Șaru Dornei, județul Suceava sunt furnizate de E.ON Energie România, ENEL Energie S.A., Restart Energy One S.R.L.

ART. 17

Serviciul public de administrare a domeniului public al comunei Șaru Dornei este furnizat de: autoritățile administrației publice locale prin administrare directă și de OS Vatra Dornei, pentru fondul forestier.

CAP. VIII

Atribuirea și schimbarea denumirilor de străzi, piețe și de obiective de interes public local

ART. 18 (1) Comuna Șaru Dornei, atribuie sau schimbă denumirile de: străzi, piețe și de obiective de interes public local, precum și pentru obiective și instituții de interes local aflate în subordinea sa, cu respectarea prevederilor Ordonanței Guvernului nr. 63/2002 privind atribuirea sau schimbarea de denumiri, aprobată cu modificări prin Legea nr. 48/2003, cu modificările și completările ulterioare.

(2) În situația în care, prin proiectele de hotărâri ale consiliilor locale, se propune atribuirea ca denumire a unor nume de personalități ori evenimente istorice, politice, culturale sau de orice altă natură ori schimbarea unor astfel de denumiri, aceste hotărâri vor putea fi adoptate numai după ce au fost analizate și avizate de comisia de atribuire de denumiri județeană, respectiv a municipiului București, în conformitate cu prevederile Ordonanței Guvernului nr. 63/2002 privind atribuirea sau schimbarea de denumiri, aprobată cu modificări prin Legea nr. 48/2003, cu modificările și completările ulterioare.

(3) Schimbarea denumirilor instituțiilor publice și a obiectivelor de interes județean, se face prin hotărâre a consiliului județean, cu avizul consiliului local pe al cărui teritoriu administrativ sunt amplasate instituțiile și obiectivele în cauză, în conformitate cu prevederile Ordonanței Guvernului nr. 63/2002 privind atribuirea sau schimbarea de denumiri, aprobată cu modificări prin Legea nr. 48/2003, cu modificările și completările ulterioare.

CAP. IX

Societatea civilă, respectiv partidele politice, sindicatele, cultele și organizațiile nonguvernamentale care își desfășoară activitatea în unitatea administrativ-teritorială

ART. 19 (1) Comuna Șaru Dornei, județul Suceava realizează un cadru de cooperare sau asociere cu organizații neguvernamentale, asociații și cluburi sportive, instituții culturale și artistice, organizații de tineret, în vederea finanțării și realizării unor acțiuni sau proiecte care vizează dezvoltarea comunității.

(2) Comuna Șaru Dornei, județul Suceava acordă o atenție deosebită proiectelor culturale și educative cu caracter local, regional, național, european și internațional, care se încadrează în strategia de dezvoltare a unității administrativ-teritoriale.

(3) Comuna Șaru Dornei, județul Suceava poate acorda finanțări nerambursabile de la bugetul local, în baza Legii nr. 350/2005 privind regimul finanțărilor nerambursabile din fonduri publice alocate pentru activități nonprofit de interes general, cu modificările și completările ulterioare.

(4) Lista cu denumirea principalelor organizații neguvernamentale care își desfășoară activitatea pe raza teritorială a Comunei Șaru Dornei, județul Suceava se regăsește în anexa nr. 11 la prezentul statut.

ART. 20 (1) Pe teritoriul Comunei Șaru Dornei, județul Suceava își desfășoară activitatea 6 partide politice sau organizații aparținând minorităților naționale, înființate în condițiile Legii partidelor politice nr. 14/2003, republicată, cu modificările și completările ulterioare.

(2) Lista partidelor politice care își desfășoară activitatea în Comuna Șaru Dornei, județul Suceava se găsește în anexa nr. 11 la prezentul statut.

ART. 21 (1) În Comuna Șaru Dornei, județul Suceava își desfășoară activitatea următoarele culte religioase:

- a) ortodox
- b) romano-catolic;
- c) penticostal;
- d) adventist de ziua a șapte;
- e) altă religie.

(2) Lista cu denumirile lăcașelor aparținând cultelor religioase prevăzute la alin. (1) se regăsește în anexa nr. 11 la prezentul statut.

CAP. X Participare publică

ART. 22 Populația din comuna Șaru dornei, județul Suceava este consultată și participă la dezbaterile problemelor de interes local sau județean, după caz, astfel:

- a) prin intermediul referendumului local, organizat în condițiile legii;
- b) prin intermediul adunărilor cetățenești organizate pe sate, în mediul rural, și pe cartiere și/sau zone ori străzi, în mediul urban, după caz;
- c) prin dezbaterile publice asupra proiectelor de acte administrative;
- d) prin participarea la ședințele consiliului local sau județean, după caz;
- e) prin alte forme de consultare directă a cetățenilor, stabilite prin regulamentul de organizare și funcționare al consiliului.

ART. 23 (1) În funcție de obiectul referendumului local, modalitatea de organizare și validare a acestuia se realizează cu respectarea prevederilor Legii nr. 3/2000 privind organizarea și desfășurarea referendumului, cu modificările și completările ulterioare sau ale Ordonanței de urgență a Guvernului nr. 57/2019, cu modificările și completările ulterioare, după caz.

(2) Referendumul local se poate organiza în toate satele și localitățile componente ale comunei sau orașului ori numai în unele dintre acestea.

CAP. XI Cooperare sau asociere

ART. 24 - Comuna Șaru Dornei se asociază sau cooperează, după caz, cu persoane juridice de drept public sau de drept privat române sau străine, în vederea finanțării și realizării în comun a unor acțiuni, lucrări, servicii sau proiecte de interes public local cu respectarea prevederilor art. 89 din Ordonanța de urgență a Guvernului nr. 57/2019, cu modificările și completările ulterioare.

ART. 25. - (1) Comuna Șaru Dornei aderă la asociații naționale și internaționale ale autorităților administrației publice locale, în vederea promovării unor interese comune.

(2) Lista cu denumirea înfrățirilor, cooperărilor sau asocierilor încheiate de Comuna Șaru Dornei se regăsește în anexa nr. 12 la prezentul statut.

CAP. XII Dispoziții tranzitorii și finale

ART. 26 Anexele nr. 1-12 fac parte integrantă din prezentul statut, aprobat prin Hotărârea Consiliului Local Șaru Dornei nr.

ART. 27 Orice modificare care are ca obiect modificarea Statutului .Comunei Șaru Dornei, județul Suceava sau a anexelor acestuia se realizează numai prin hotărâre a autorității deliberative.

ART. 28 Prezentul statut și anexele acestuia, cu excepția celei prevăzute la art. 33 se actualizează, în funcție de modificările și completările apărute la nivelul elementelor specifice ale acestora.

ANEXA 1.a la statutul Comunei Șaru Dornei
Modelul stemei comunei Șaru Dornei, județul Suceava

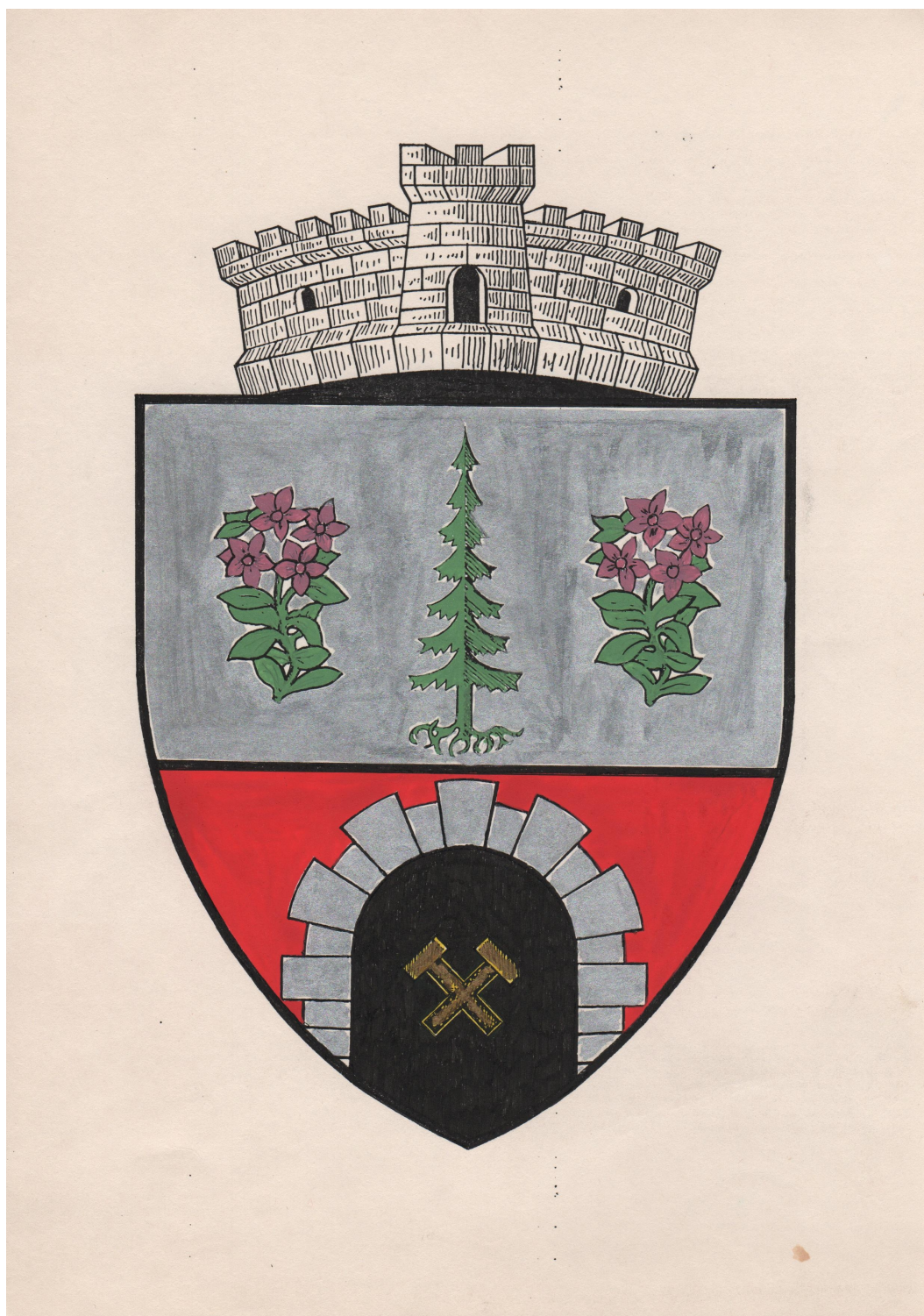

ANEXA 2 la statutul Comunei Șaru Dornei

Prezentarea grafică și descriptivă, respectiv suprafețele intravilanului și a extravilanului pe fiecare dintre localități

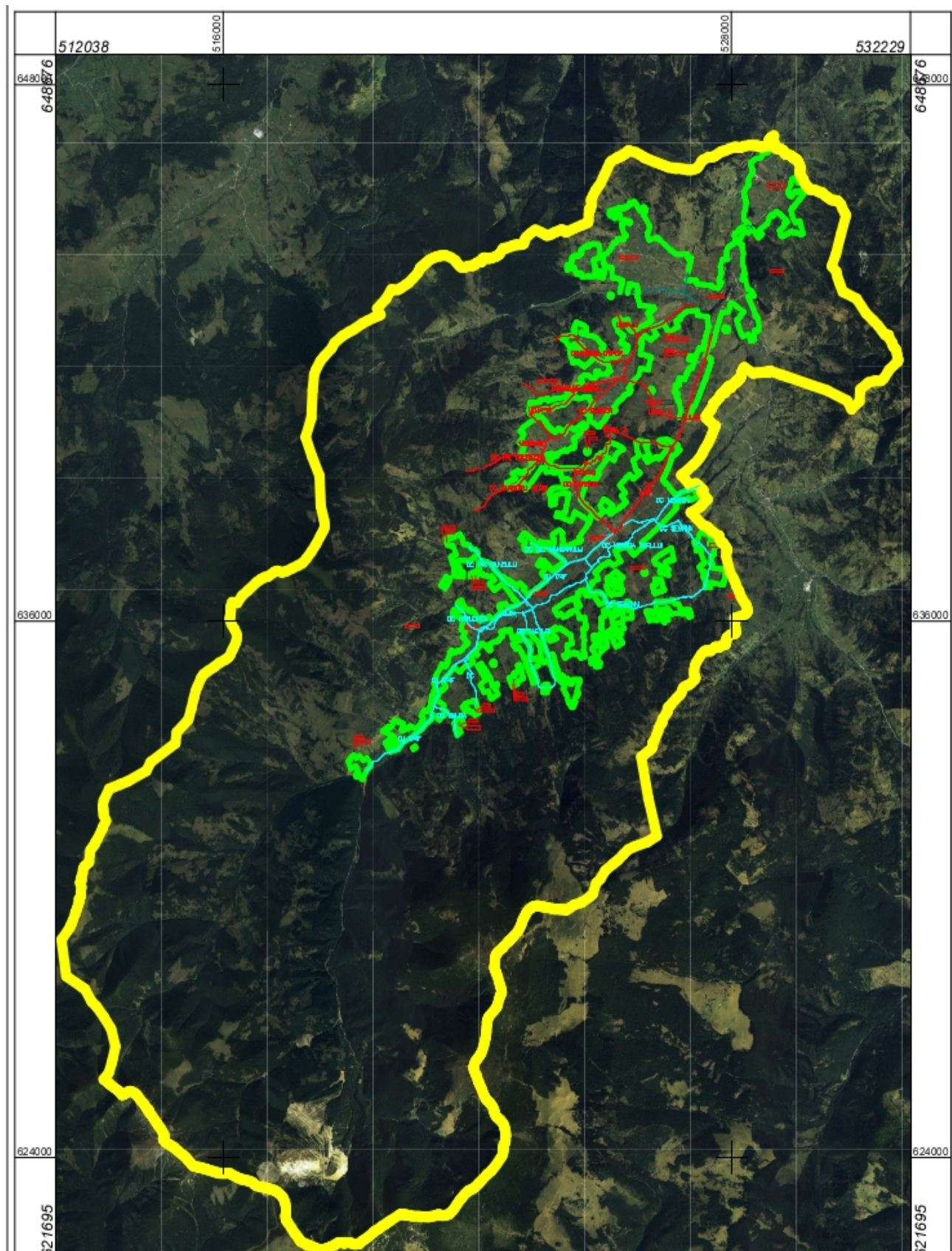

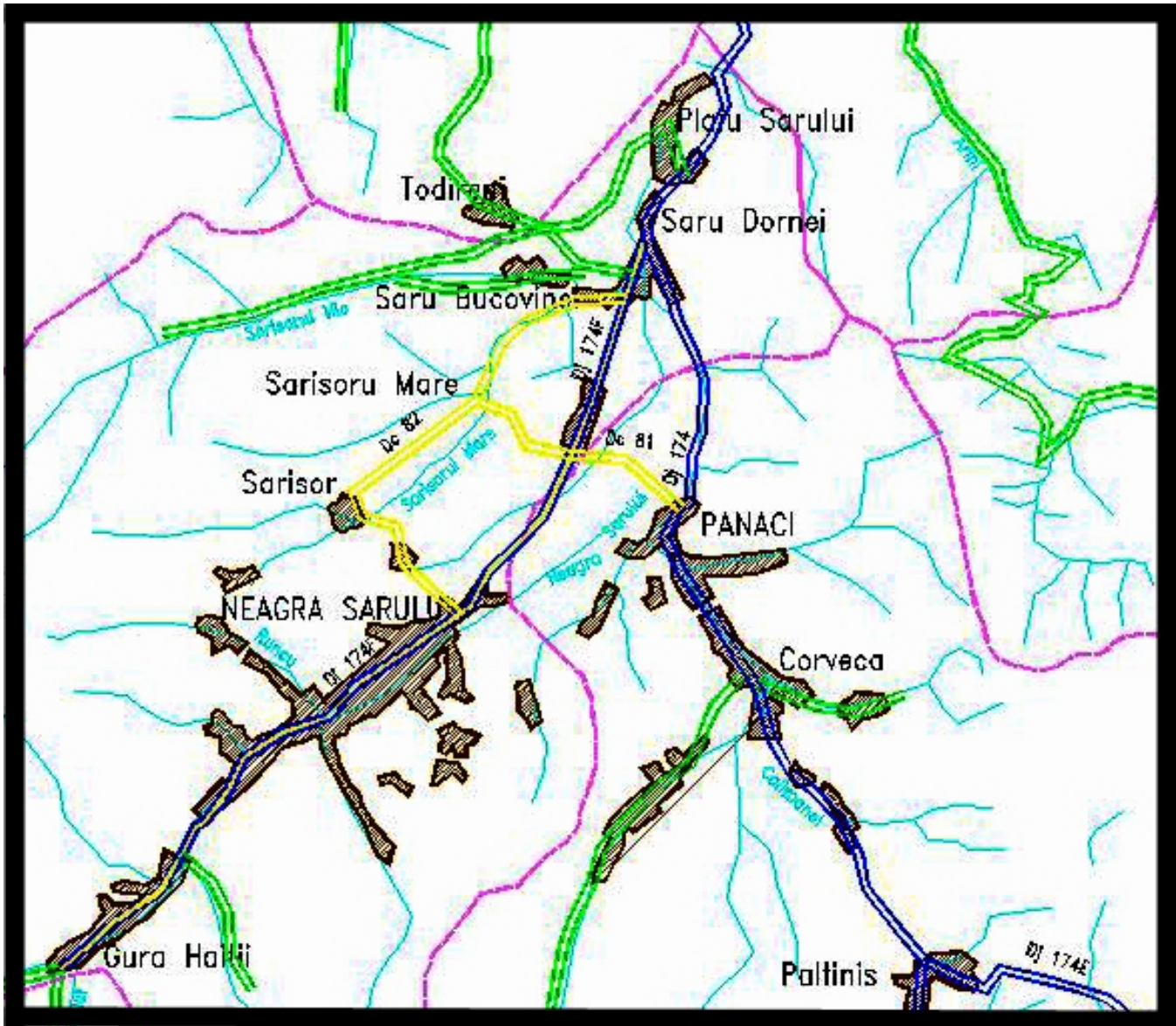

Hidrografia, flora, fauna, obiective turistice și tipul solurilor de la nivelul unității administrativ-teritoriale

Din punct de vedere geografic, comuna Șaru Dornei este așezată într-o depresiune tipic intramontană – Depresiunea Dornelor – subdiviziunea Neagra-Șarul-Panaci, la altitudinea minimă de la confluența pârâului Borcut cu râul Neagra Șarului și altitudinea maximă în zona satului. Pe teritoriul comunei regăsim și altitudinea maximă în Pitrosul Călimanilor, respectiv – 2102 m.

Climatul în zonă este de tip montan, cu temperaturi medii anuale de 5 grade, a lunii iulie de 17 grade C, iar a lunii ianuarie de – 6 grade C.

Față de alte regiuni ale țării situate la aceeași altitudine, aici se înregistrează temperaturi medii anuale mai scăzute. Aceasta se datorează atât latitudinii superioare de 47° 20" latura nordică cât și poziției sale de depresiune montană. Acești factori explică creșterea viguroasă a pădurilor de molid, existența suprafețelor cu fânețe și pășuni, care determină ca ocupație de bază a locuitorilor, creșterea animalelor.

I. Hidrografia Comunei Șaru Dornei, județul Suceava aparține în totalitate Bazinului hidrografic al râului Bistrița, care drenează întreaga rețea hidrografică din zonă prin afluenții săi al căror debit este în strânsă legătură cu distribuția precipitațiilor. Creșterea debitelor au loc la sfârșitul primăverii și începutul verii, iar scăderea lor la sfârșitul toamnei și în timpul iernii. Sunt ani în care cursurile de apă prezintă viituri determinate de frecvența și intensitatea ploilor torențiale (cazul anului 1991) și mai rar de apele provenite predominant din topirea zăpezilor.

Pârâiele din versantul Nordic și NE stic al Calimaniului se varsa în Râul Bistrița în aval de Vatra Dornei prin Paraul Neagra după ce se uneste cu paraul Calimaniului în zona comunei Șaru Dornei. Izvoarele afluenților care se varsa în Neagra delimitează marele crater (caldeira) al Calimaniului. Dintre acești afluenți menționăm următoarele paraie: Retitis, Pietricelul, Dumitrelul, Tarnita, Paltinul, Harbei, Bauca, Tiganului și paraul Haitei care se uneste cu Neagra în amonte de Gura Haitii.

Pârâul Neagra patrunde apoi prin depresiunea Șarului, colectează apele ce vin de pe versanți, se uneste apoi cu Calimanelul și se varsa în Bistrița. De menționat că paraiele de pe versantul NE stic al Calimaniului sunt colectate de paraul Calimanel.

II. Flora Comunei Șaru Dornei este reprezentată, în principal, de specii din familia coniferelor cu specii arboricole de: brad, larice, zâmbru, tisă, pin de pădure. Varfurile cele mai înalte sunt invadate de jneapan (Pinus Montana), care este principalul reprezentant, pioner indraznet al coniferelor, în asociație cu ienuparul (Juniperus Sibirica), iar spre poale apare crinul de munte (Alnus Viridis) salcea capreasca (Salix Retusa), scorușul de munte (Sorbus Montana).

Golurile dintre jnepeni prezintă o floră bogată interesantă și tipică zonei alpine: afinul (Vaccinium Myrtillus), vuietoarea (Empetrium Nigrum), salcia pitică (Salix Erbaacea), strigoaia (Veratrum Album), omagul (Aconitum Moldavicum), arnica (Arnica Montana), smardar (Rhododendrum Kotskhyi) și zmeura (Rubus Idaeus).

Pajiștile alpine se întâlnesc începând de la altitudinea de 1650 m în sus, dezvoltându-se în areale discontinue, insulare, fiind formate din asociație de firuță (Poa Alpina), rogoz (Carex curvula), rusulița (Heracium Aurentiacum), ghințură (Gentiana Nivalis), clopoței (Campanula Alpina), părul porcului sau țepoșică (Nardus Stricta). Aceasta din urmă fiind ocolită de animale și s-a înmulțit dominând plantele furajere valoroase micșorând valoarea nutritivă a pajiștilor.

Fânețele și pășunile din depresiunea Șarului se constituie ca un brâu lat, discontinuu în jurul munților ce avansează mai mult pe vai, fiind în general împădurite.

În componența floristică a acestora se întâlnesc următoarele plante: margarete (Chrysanthemum alpine), aglică (Filipendula Hexapetala), clopoței (Campanula Sibirica), porainic (Orghis Globosa), garofiță purpurie (dianthus Compactua) cicoare (Cichorium intybus), brândușă (Colcolycum autumnale), pastita (Anemoneanum culoides), nu mă uita (Myosotis Silvatica), floarea studentului sau șopârlița albă (Parnassia Polistris), vioarele (Viola Canina).

La trecerea dintre pajiști și păduri apar o serie de arbuști ca: scorușul (Sorbus aria), măcieșul (Rosa spinosissima), păducelul (Crataegus Oxicantha) și alunul (Corylus avellana).

O caracteristică a masivului Călimani o constituie prezența mlaștinilor cu turbă de tipul celor de la Șaru Dornei și Neagra Șarului cunoscută sub denumirea de tinoave (mlaștini ologotrofe). Vegetația întâlnită aici este specifică și anume: roua cerului (*Drosera Rotundifolia*), istratelul de balta (*Utricularia Vulgaris*), trifoistea (*Menyanthes trifoliata*), vârtejul pământului (*Pedicularis Sceptum Calorinum*), mesteacănul pitic (*Betula Humilis Schranu*), ruginarea (*Adromeda Polifolia*), buncărărița (*Eriophorum Augustifolium honck*), poroinicul (*Orchis Palustris*) și pinul (*Pinus Silvestres*).

III. Fauna care trăiește pe teritoriul comunei Șaru Dornei, județul Suceava este reprezentată, în principal, de următoarele specii: ursul (*Ursus arctos arctos*), căprioara (*Capriolus capriolus*), râsul (*Felix lynx*), porcul mistreț (*Sus scrofa*), vulpea (*Vulpes vulpes*), bursucul sau viezurele (*Meles meles*), sporadic apare și iepurele (*Lepus europaeus*), vevertă (*Sciurus vulgaris*), cerbul (*Cervus elaphus*), ierul (*Martes martes*) și lupul (*Canis lupus*). Dintre păsările de munte care trăiesc la mari înălțimi sunt: cocoșul de munte sau cocoșul de sihlă sau goinacul (*Petraea urugallus*), cocoșul de mesteacăn (*Lyrulus tetrix*), ferunca sau găinușa (*Tetrastes bonasia rupestris*), cinteza alpină (*Montifrigila nivalis*), cojoaica (*Certhia familiaris*) și uliul (*Accipiter gentilis*).

IV. Obiective turistice în comuna Șaru Dornei:

- Parcul Național Călimani

Situat în munții Călimani și incluzând cel mai mare crater vulcanic din România cu un diametru de circa 10 km. (stins în prezent), Parcul Național Călimani are o suprafață totală de 24041 ha și cuprinde următoarele zone:

Rezervația Științifică de Jnepeniș cu Pinus Cembra;

Rezervația Lacul Iezer;

Rezervația Geologică 12 Apostoli.

Masivul Călimani, edificiu vulcanic cu o suprafață de aproximativ 2000 km², revărsat pe aproape 60 km de la vest la est, constituie o uriașă barieră andezitică situată între Moldova și Transilvania, de unde drumurile duc spre crestele înalte ale "furnalului" adormit de veacuri.

Munții de natură vulcanică, Călimanii reprezintă cel mai mare crater vulcanic (stins în prezent), cu un diametru de circa 10 km. Până la atingerea înălțimilor de peste 2000 de metri (Vf. Pietrosu, Vf. Retiș, Vf. Calimani Izvor) vom întâlni vegetație bogată, reprezentată în principal de zâmbru, jneapan, molid și bujor de munte.

Unicitatea Parcului Național Călimani o conferă și incinta fostei Exploatare Miniere Călimani a cărei peisaj selenar pierde pe zi ce trece în lupta sa cu natura, vegetația din zonă acaparând aici, treptat, metru cu metru dezastrul natural produs de inconștiența umană.

Până la finalizarea unei rețele de mici pensiuni prin care gospodarii să intre în sistemul turismului rural montan, ecologic și cultural, amatorii de drumeții se pot încumeta pe trasee turistice marcate și care duc în locuri de o frumusețe naturală deosebită:

Neagra Șarului – 12 Apostoli (4-5 ore);

Neagra Șarului – 12 Apostoli - Vârful Pietrosul la 2102 m (7- 8 ore);

Neagra Șarului – Poiana Tăiturii – Băuca – Călimanul Cerbului – Izvorul Călimanului, la 2031 m (5-6 ore);

Neagra Șarului – Sărișorul Negrii – Șaru Bucovinei – Dealul Negru – Vatra Dornei (9 ore),

Neagra Șarului – Apa Rece (3 – 4 ore).

- Rezervația de jnepeniș Pinus Cembra

Rezervația se întinde pe o suprafață de 384,2 ha și cuprinde pădurile și jnepenișurile situate la izvorul pârâului Neagra Șarului, înspre vârful Răchitiș, având ca limite: la vest șaua ce duce spre vârful Pietricelul, spre sud creasta Răchitiș, spre est arboretul de limită al amestecului molid - zâmbru iar spre nord o linie marcată ce atinge șoseaua care urcă la fosta mină din Calimani. Înafara de peisaj, rezervația prezintă o deosebită importanță științifică prin aceea că aici se găsește un arboret natural în amestec intim de molid și zâmbru, unic în țară și foarte rar în Europa. Aici zâmburul are trunchiuri foarte bine conformate. În zona jnepenișului, zâmburul prezintă înfățișări datorită intemperiilor (vânturi puternice, ploi abundente, ninsori masive, geruri) specifice limitei altitudinale de vegetație. Interesantă în acest perimetru este și prezența arinului care fixează bine solul precum și

prezența scorușului ce vegetează bine chiar până la cota 1880. Un fapt demn de remarcat este arbustul ocrotit ce apare frecvent în jnepenișuri sau pe soluri de natură vulcanică : smandarul (Rhododendron Kotskyi) care colorează în roșu aprins covorul vegetal.

- Rezervația 12 Apostoli

Creasta care formează cumpăna apelor dintre bazinele pâraielor Neagra Șarului respectiv Poiana Negrii și coboară dinspre Călimani peste culmile Tamău și Pietrele Roșii, adăpostește multe figuri zoo și antropomorfe care sunt parcă "sculptate" de intemperiiile ce au avut loc de-a lungul timpului, constituite din fragmente de lava cimentată.

Grupul de stânci 12 Apostoli ce formează rezervația este cel mai important și cuprinde numeroase "sculpturi" ce atrag vizitatorii în zona, ca de exemplu, în partea de nord figura unui moș cu barbă, spre sud figura unui bătrân, etc. Aceste forme stâncoase au inspirat atât folclorul local cât și cultul religios ortodox. Numeroase dintre aceste minunății au nume atât folclorice cât și religioase. Mari personalități au publicat lucrări despre această zonă a Munților Călimani, unii emițând chiar teorii ce amintesc de culturile megalitice.

- Rezervația Tinovu Șaru Dornei

Este localizată înainte de intrarea în localitatea Neagra Șarului, în apropiere de șoseaua ce duce la Gura Haitii.

Elemente caracteristice: turbarie acidă, saracă în nutrienți minerali, alimentată și menținută de apa pluvială. Fondul vegetației îl alcătuiește mușchiul arctic de tipul Sphagnum, peste care în condiții austere de troficitate s-a dezvoltat un arboret cu o consistență plină de pin silvestru (Pinus silvestris forma turfosa) pe un strat de turbă.

- Monumentul Troița

Se află în incinta Bisericii Sf. Dimitrie, biserică construită între anii 1854 - 1856. Monumentul este ridicat în memoria fiilor comunei, căzuți la datorie pentru apărarea gliei străbune în războiul reîntregirii neamului și neatârnării statului român (1916 - 1918).

Datele privind înființarea comunei Șaru Dornei, județul Suceava, prima atestare documentară, precum și evoluția istorică

Comuna Șaru Dornei este atestată istoric în documente scrise din anul 1630, fiind situată în străvechea vatră a Țării Dornelor, locuită de „urmași ai luptătorilor dinaintea descălecării (1330 n.n), cu săteni ai timpurilor legendare și eroice care se deosebesc de locuitorii de la șes atât prin obiceiurile lor, cât și prin modul în care se prezintă”. Dinamica evenimentelor istorice prin care au trecut gospodarii din Șaru Dornei este deosebit de complexă, de la străvechea calitate de răzeși liberi și proprietari de drept natural a unor mari suprafețe de teren arabil, fânețe, pășune și forestier, la cea de dezmoșteniți prin voie domnească, constrângere boierească sau regim comunist.

Printre primele atestări documentare poate fi amintit documentul din 1630 prin care Moise Moghină întărește Mănăstirea Voroneț cu o braniște în munții Câmpulungului și întâlnim toponimele: Dealul Șarului, Neagra, Ialovița, Muntele Pinului, Colbul, Cotârğași.

Teodor Bălan, un cunoscut cercetător al istoriei localităților dornene, apreciază că acestea datează din anii 1595 – 1600, deși alte atestări documentare și mai ales tradiția orală atestă că majoritatea sunt mult mai vechi, între care sunt amintite satele: Candreni, Șăreni și Iacobeni. Pentru amatorii de legendă, Șaru Dornei își află denumirea în legenda Dornei care spune că Dragoș Vodă, trecând din Maramureș prin pasul Prislop pe Valea Bistriței Aurii, ar fi poposit la Iacobeni. La o vânătoare pe muntele Oușorul, a rănit o căprioară și în urmărirea ei, a cunoscut-o pe frumoasa Dorina, de care s-a îndrăgostit.

Revenind după câțiva ani la căsuța (vatra) de pe malul apei Dornei (Vatra Dornei), Dragoș află că Dorina este plecată cu șirul de oi spre Muntele Călimani. Plecând în căutarea ei, Dorina nu îl recunoaște, se ascunde și este rănită de săgeata voievodului care crede că a dat peste o sălbăticiune. Astfel, mergând pe urma șirului Dornei (Șaru Dornei), Dragoș ar fi trăit ziua cea mai neagră (Neagra Șarului), atunci când și-a ucis iubita.

Istoria localităților dornene, făcând parte din Țara De Sus a Moldovei, începe să fie diferită pe plan social, economic și cultural în perioada 1758 – 1918, deoarece locuitorii din Bucovina devin supuși ai coroanei austriece, în timp ce Șaru Dornei și Neagra Șarului au rămas în continuare sub administrație moldovenească.

La 23 august 1800 slugerul Ion Negrea și vornicul Gheorghe Tăutu primesc însărcinarea să stabilească hotarele moșiei cuprinzând satele de răzeși: Dorna Arini, Șaru Dornei și Păltinișul, pe care domnitorul C. Ipsilanti le dăruiește fiului său Alexandru Ipsilanti, conducătorul de mai târziu al mișcării eteriste printr-un hrisov din 6 august 1800. Hotărnicirea s-a făcut la 15 noiembrie 1800 și la 6 ianuarie 1801, fiind aprobată de către Divanul Moldovei.

Componenta și structura populației comunei Șaru Dornei, județul Suceava, defalcate pe localități componente

Populația comunei Șaru Dornei defalcate pe localități componentela 1 aprilie 2021:

Nr. crt.	Localitatea	Total
1	NEAGRA SARULUI	1620
2	GURA HAITII	554
3	PLAIU SARULUI	204
4	SARISOR	201
5	SARISORU MARE	527
6	SARU DORNEI	545
7	SARU BUCOVINEI	321
Total la nivelul comunei		3972

Evoluția populației comunei Șaru Dornei este determinată de evoluția indicatorilor demografici: natalitatea, fertilitatea și mortalitatea, precum și de cea a fenomenului de migrație. Acesta din urmă a avut un rol esențial, atât prin prisma relațiilor stabilite cu centrele urbane aflate în proximitate și cu comunele învecinate, cât și sub aspectul migrației externe .

Anul	1992	2002	2011	2016
Populatie	4227	4327	3972	4238

Conform recensământului efectuat în 2011, populația comunei Șaru Dornei se ridică la 3.972 de locuitori, în scădere față de recensământul anterior din 2002, când se înregistraseră 4.327delocuitori. Conform datelor statistice în anul 2016 populația comunei Șaru Dornei era de 4238 locuitori, înregistrându-se o ușoară creștere față de anii anteriori.

Structura pe grupe de vârstă a populației comunei atestă faptul că structurile demografice sunt afectate de procesul de îmbătrânire. Grupa populației tinere, cu vârsta cuprinsă între 0-14 ani, la recensământul din 2011, era de 626 locuitori, reprezentând 15,76% din total, fiind sub pragul de 30%, ce marchează începutul degradării structurilor demografice dintr-un teritoriu din cauza procesului de îmbătrânire.

Structura etnică a populației comunei Șaru Dornei în urma ultimului recensământ, din 2011, era destul de omogenă, majoritatea locuitorilor, în proporție de 98%, fiind reprezentată de români, urmată de maghiari (0,07%). Pentru 1,76% din populație, apartenența etnică nu este cunoscută.

Din punct de vedere confesional, majoritatea locuitorilor sunt ortodocși (97%), dar există și minorități de adventiști(0,33%),romano-catolici (0,25%), penticostali (0,22%). Pentru 1,73% din populație, nu este cunoscută apartenența confesională.

ANEXA 6.a la statutul Comunei Șaru Dornei

Componenta nominală, perioada/periodele de exercitare a mandatelor de primari de la nivelul comunei Șaru Dornei, precum și apartenența politică a acestora, începând cu anul 1992

PRIMAR

a) mandatul 1992-1996

Nr. crt.	Nume și prenume	Data nașterii	Apartenența politică	Perioadă
0	1	2	3	4
1	NEGREA STELIAN	27.11.1949	FSN	

b) mandatul 1996-2000

Nr. crt.	Nume și prenume	Data nașterii	Apartenența politică	Perioada
0	1	2	3	4
1	NEGREA STELIAN	27.11.1949	PDSR	

c) mandatul 2000-2004

Nr. crt.	Nume și prenume	Data nașterii	Apartenența politică	Perioada
0	1	2	3	4
1	IORDACHE IOAN-CĂTĂLIN	31.10.1971	PNR	

d) mandatul 2004-2008

Nr. crt.	Nume și prenume	Data nașterii	Apartenența politică	Perioada
0	1	2	3	4
1	IORDACHE IOAN-CĂTĂLIN	31.10.1971	PSD	

e) mandatul 2008-2012

Nr. crt.	Nume și prenume	Data nașterii	Apartenența politică	Perioada
0	1	2	3	4
1	IORDACHE IOAN-CĂTĂLIN	31.10.1971	PDL	

f) mandatul 2012-2016

Nr. crt.	Nume și prenume	Data nașterii	Apartenența politică	Perioada
0	1	2	3	4
1	IORDACHE IOAN-CĂTĂLIN	31.10.1971	PDL	

g) mandatul 2016-2020

Nr. crt.	Nume și prenume	Data nașterii	Apartenența politică	Perioada
0	1	2	3	4
1	IORDACHE IOAN-CĂTĂLIN	31.10.1971	PDL	

h) mandatul 2020-2024

Nr. crt.	Nume și prenume	Data nașterii	Apartenența politică	Perioada
0	1	2	3	4
1	IORDACHE IOAN-CĂTĂLIN	31.10.1971	PNL	

Componenta nominală, perioada/perioadele de exercitare a mandatelor de consilieri locali de la nivelul comunei Șaru Dornei, precum și apartenența politică a acestora, începând cu anul 1992

I. CONSILIERI LOCALI

a) mandatul 1992-1996

Nr. crt.	Nume și prenume	Apartenența politică	Perioadă	Obs.
0	1	2	3	4
1	SILEA DUMITRU	Frontul Salvării Naționale	20.02.1992 - 1996	-
2	DASCĂLU EMIL	Frontul Salvării Naționale	20.02.1992 - 1996	-
3	PETROVICI ELENA	Frontul Salvării Naționale	20.02.1992 - 1996	-
4	GRIGORAȘ PETRU	Frontul Salvării Naționale	20.02.1992 - 1996	-
5	PAȚA MARGARETA	Frontul Salvării Naționale	20.02.1992 - 1996	-
6	RUSCANU VASILE	Frontul Salvării Naționale	20.02.1992 - 1996	-
7	CHIRILUȘ AUREL	Frontul Salvării Naționale	20.02.1992 - 1996	-
8	OLTEANU NICOLAE	Frontul Salvării Naționale	20.02.1992 - 1996	-
9	SFÎCA MIHAI	Frontul Salvării Naționale	20.02.1992	- ales viceprimar, pe locul rămas vacant este validat mandatul de consilier local al dlui URȘU VASILE pe perioada exercitării mandatului de viceprimar (02.04.1992 - 1996)
10	PAȚA VASILE	Partidul Național Liberal	20.02.1992 - 1996	-
11	CRISTE EUGEN	Partidul Național Liberal	20.02.1992 - 1996	-
12	ȚARCĂ MARIA-GABRIELA	Partidul Național Liberal	20.02.1992 - 1996	-
13	POPESCU IOSIF	Partidul Național Liberal	20.02.1992 - 1996	-

b) mandatul 1996-2000

Nr. crt.	Nume și prenume	Apartenența politică	Perioada	Obs.
0	1	2	3	4
1	OLTEANU NICULAI	Partidul Democrației Sociale din România	17.06.1996 - 2000	-
2	SFÎCA MIHAI	Partidul Democrației Sociale din România	17.06.1996 - 2000	-
3	PAȚA MARGARETA	Partidul Democrației Sociale din România	17.06.1996 - 2000	-
4	IORDACHE GHEORGHE	Partidul Democrației Sociale din România	17.06.1996 - 2000	-
5	JUNCU IOAN	Partidul Democrației Sociale din România	17.06.1996 - 2000	-
6	MORARU CONSTANTIN	Uniunea Salvați România	17.06.1996 - 2000	-
7	DRANCĂ GHEORGHE	Uniunea Salvați România	17.06.1996 – 26.06.1997	-
8	BUZILĂ GHEORGHE	Uniunea Salvați România	17.06.1996 – 26.06.1997	-
9	PAVEL VIORICA	Partidul România Mare	17.06.1996 – 2000	-
10	DASCĂLU CONSTANTIN	Partidul România Mare	17.06.1996 – 2000	-
11	MELINTE IOAN	Partidul România Mare	17.06.1996 – 2000	-
12	MARIAN-ȚARCĂ MARIA-GABRIELA	Convenția Democrată Română	17.06.1996 – 2000	-
13	DĂNILĂ ILIE	Convenția Democrată Română	17.06.1996 – 2000	-

c) mandatul 2000-2004

Nr. crt.	Nume și prenume	Apartenența politică	Perioada	Obs.
0	1	3	4	5
1	CHIRILUȘ AUREL	Partidul Național Român	28.06.2000 - 2004	-
2	LOSTUN MARIA	Partidul Național Român	28.06.2000 - 2004	-
3	MARIAN-ȚARCĂ MARIA-GABRIELA	Partidul Național Român	28.06.2000 - 29.03.2002	la data de 29.03.2002 i-a încetat mandatul, iar pe locul rămas vacant este validat mandatul de consilier local al dlui JUNCU MIHAI pe perioada (29.03.2002 - 2004)
4	DĂSCĂLIȚA-ȚARCĂ PETRU	Partidul Național Român	28.06.2000 - 2004	-
5	DANEA LAURENȚIU	Partidul Național Liberal	28.06.2000 - 2004	-
6	SFÂCA EUGEN	Partidul Național Liberal	28.06.2000 - 2004	-
7	MORARU CONSTANTIN	Partidul Național Liberal	28.06.2000 - 2004	-
8	PAȚA MARGARETA	Alianța pentru România	28.06.2000 - 2004	-
9	ȚICȘA HARALAMPIE	Alianța pentru România	28.06.2000 - 22.06.2001	-ales viceprimar, renunță la funcția de consilier local, iar pe locul rămas vacant este validat mandatul de consilier local al dlui GRIGORAȘ PETRU pe perioada 22.06.2001 - 2004
10	NEGREA STELIAN	Partidul Democrației Sociale din România	28.06.2000 - 2004	-
11	MORARU GHEORGHE	Partidul Democrației Sociale din România	28.06.2000 - 02.07.2000	la data de 02.07.2000 i s-a invalidat mandatul, iar pe locul rămas vacant este validat mandatul de consilier local al dlui OLTEANU NICOLAI pe perioada (02.07.2000 - 2004)
12	ANDREI PETREA	Partidul România Mare	28.06.2000 - 2004	-
13	HUNIA IOAN	Convenția Democrată Română	28.06.2000 - 2004	-

d) mandatul 2004-2008

Nr. crt.	Nume și prenume	Apartenența politică	Perioada	Obs.
0	1	2	3	4
1	ȚÎCȘA HARALAMPIE	Partidul Social Democrat	18.06.2004 - 2008	-ales viceprimar, renunță la funcția de consilier local, iar pe locul rămas vacant este validat mandatul de consilier local al dlui JUNCU MIHAI pe perioada 18.06.2001 – 21.01.2007 când i-a încetat mandatul de drept, prin deces, iar pe locul rămas vacant este validat mandatul de consilier local al dnei ROȘU IULIA pe perioada 21.01.2007 - 2008
2	BUZILĂ GHEORGHE	Partidul Social Democrat	18.06.2004 – 2008	-
3	OLTIANU NECULAI	Partidul Social Democrat	18.06.2004 – 2008	-
4	GRIGORAȘ PETRU	Partidul Social Democrat	18.06.2004 – 2008	-
5	AELENEI LAURENȚIA	Partidul Social Democrat	18.06.2004 – 2008	-
6	CHIRILUȘ AUREL	Partidul Social Democrat	18.06.2004 – 2008	-
7	VERDEȘESCU-BUZILĂ SANDU	Partidul Social Democrat	18.06.2004 – 2008	-
8	AGRUMĂZASCĂI SORIN	Partidul Social Democrat	18.06.2004 – 2008	-
9	VASILIU CORNELIU-EUGEN	Partidul Social Democrat	18.06.2004 – 2008	-
10	SFÂCA EUGEN	Partidul Național Liberal	18.06.2004 – 2008	-
11	NEGREA STELIAN	Partidul România Mare	18.06.2004 – 2008	-
12	PAȚA MARGARETA	Partidul Democrat	18.06.2004 – 2008	-
13	MELINTE MARCELA	Partidul Social Democrat	22.06.2004 – 2008	la data de 05.08.2005 i-a încetat mandatul prin demisie, iar pe locul rămas vacant este validat mandatul de consilier local al dlui SILEA DUMITRU pe perioada 05.08.2005 - 2008

e) mandatul 2008-2012

Nr. crt.	Nume și prenume	Apartenența politică	Perioada	Obs.
0	1	2	3	4
1	DASCĂLU EMIL	Partidul Democrat Liberal	18.06.2008 – 16.07.2009	la data de 14.09.2009 încetează de drept, înainte de expirarea duratei normale mandatul de consilier local, prin demisie; la data de 06.08.2009 se validează mandatul de consilier local al dlui JUNCU IOAN pe perioada 05.08.2005 - 2008
2	AGRUMĂZASCĂI SORIN	Partidul Democrat Liberal	18.06.2008 – 2012	-
3	AELENEI LAURENȚIA	Partidul Democrat Liberal	18.06.2008 – 2012	-
4	PAȚA MARGARETA	Partidul Democrat Liberal	18.06.2008 – 2012	-
5	GURĂU LUCREȚIA	Partidul Democrat Liberal	18.06.2008 – 2012	-
6	CRĂCANĂ LIVIU-ILIE	Partidul Democrat Liberal	18.06.2008 – 2012	-
7	VASILIU CORNELIU-EUGEN	Partidul Democrat Liberal	18.06.2008 – 2012	-
8	GRIGORAȘ PETRU	Partidul Democrat Liberal	18.06.2008 – 2012	-
9	SFÎCA EUGEN	Partidul Democrat Liberal	18.06.2008 – 2012	-
10	ȚÎCȘA HARALAMPIE	Partidul Democrat Liberal	18.06.2008 – 2012	-
11	BUZILĂ GHEORGHE	Partidul Social Democrat	18.06.2008 – 2012	-
12	OLTIANU NECULAI	Partidul Social Democrat	18.06.2008 – 2012	-
13	SFÎCA CRISTIAN	Partidul Național Liberal	18.06.2008 – 2012	-

f) mandatul 2012-2016

Nr. crt.	Nume și prenume	Apartenența politică	Perioada	Obs.
0	1	2	3	4
1	AELENEI LAURENȚIA	Partidul Democrat Liberal	29.06.2012 - 2016	-
2	AGRUMĂZASCĂI SORIN	Partidul Democrat Liberal	29.06.2012 - 2016	-
3	CRĂCANĂ LIVIU ILIE	Partidul Democrat Liberal	29.06.2012 - 2016	-
4	DASCĂLU EMIL	Partidul Democrat Liberal	29.06.2012 - 29.01.2013	la data de 29.01.2013 încetează de drept, înainte de expirarea duratei normale mandatul de consilier local, prin demisie; la data de 15.03.2013 se validează mandatul de consilier local al dlui VASILIU CORNELIU-EUGEN , pe perioada 15.03.2013 - 2016
5	GURĂU LUCREȚIA	Partidul Democrat Liberal	29.06.2012 - 2016	-
6	IODACHE TUDOR	Partidul Poporului – Dan Diaconescu	29.06.2012 - 2016	-
7	JUNCU IOAN	Partidul Democrat Liberal	29.06.2012 - 2016	-
8	MORARU CONSTANTIN	Uniunea Social Liberală	29.06.2012 - 2016	-
9	OANEA CRISTINEL TEOFIL	Uniunea Social Liberală	29.06.2012 - 10.09.2015	la data de 10.09.2015 i-a încetat mandatul de drept, prin deces
10	PAȚA MARGARETA	Partidul Democrat Liberal	29.06.2012 - 2016	-
11	RUGINĂ OCTAV	Uniunea Social Liberală	29.06.2012 - 2016	-
12	SFÎCA CRISTIAN	Uniunea Social Liberală	29.06.2012 - 2016	-
13	ȚÎCȘA HARALAMPIE	Partidul Democrat Liberal	29.06.2012 - 2016	-

g) mandatul 2016-2020

Nr. crt.	Nume și prenume	Apartenența politică	Perioada	Obs.
0	1	3	4	5
1	ANTONE GEORGIANA-ANTUSA	Partidul Național Liberal	22.06.2016 – 2000	-
2	CRĂCANĂ LIVIU-ILIE	Partidul Național Liberal	22.06.2016 – 2000	-
3	DASCĂLU IOAN-CLAUDIU	Partidul Național Liberal	22.06.2016 – 14.07.2016	la data de 14.07.2016 încetează de drept, înainte de expirarea duratei normale mandatul de consilier local, prin demisie; la data de 06.01.2017 se validează mandatul de consilier local al dlui LOSTUN OVIDIU-DUMITRU , pe perioada 06.01.2017 - 2000
4	GURĂU LUCREȚIA	Partidul Național Liberal	22.06.2016 – 2000	-
5	MEZDREA VALERIU	Partidul Național Liberal	22.06.2016 – 2000	-
6	MORARU BOGDAN-MARCEL	Partidul Național Liberal	22.06.2016 – 2000	-
7	PAȚA IONELA	Partidul Național Liberal	22.06.2016 – 2000	-
8	RUGINĂ OCTAV	Partidul Social Democrat	22.06.2016 – 2000	-
9	RUSU DRAGOȘ-ION	Partidul Social Democrat	22.06.2016 – 2000	-
10	SFÎCA CRISTIAN	Partidul Social Democrat	22.06.2016 – 2000	-
11	SZENTMIHALYI-DOBROVSCHI MARCEL	Partidul Național Liberal	22.06.2016 – 2000	-
12	ȚÎCȘA HARALAMPIE	Partidul Național Liberal	22.06.2016 – 2000	-
13	URSU MIHAI	Partidul Național Liberal	22.06.2016 – 2000	-

h) mandatul 2020-2024

Nr. crt.	Nume și prenume	Apartenența politică	Perioada	Obs.
0	1	3	4	5
1	AIRINEI GHEORGHE	Partidul Mișcarea Populară	19.10.2020 - prezent	-
2	ANTONE GEORGIANA-ANTUSA	Partidul Național Liberal	19.10.2020 - prezent	-
3	BUZILĂ PATRICIA-ALEXANDRA	Partidul Mișcarea Populară	19.10.2020 - prezent	-
4	CRĂCANĂ LIVIU-ILIE	Partidul Național Liberal	19.10.2020 - prezent	-
5	DASCĂLU IOAN-CLAUDIU	Partidul Național Liberal	19.10.2020 - 22.10.2020	la data de 22.10.2020 încetează de drept, înainte de expirarea duratei normale mandatul de consilier local, prin demisie; la data de 26.02.2021 se validează mandatul de consilier local al dlui ȚARCĂ-SFÎCA VASILE , pe perioada 26.02.2021 - prezent
6	GĂINĂ FLORINEL	Partidul Național Liberal	19.10.2020 - prezent	-
7	MIUȚĂ MELANIA	Alianța 2020 USR-PLUS	19.10.2020 - prezent	-
8	MORARU BOGDAN-MARCEL	Partidul Național Liberal	19.10.2020 - prezent	-
9	PAȚA IONELA	Partidul Național Liberal	19.10.2020 - prezent	-
10	RUGINĂ OCTAV	Partidul Social Democrat	19.10.2020 - prezent	-
11	SFÎCA CRISTIAN	Partidul Social Democrat	19.10.2020 - prezent	-
12	URSU MIHAI	Partidul Național Liberal	19.10.2020 - prezent	-
13	VIERIU SILVIU-TIBERIU	Partidul Național Liberal	19.10.2020 - prezent	-

Procedura privind acordarea titlului de „Cetățean de onoare” al Comunei Șaru Dornei, județul Suceava și a altor titluri și distincții unor personalități cu merite deosebite,

ART. 1 Titlul de „Cetățean de onoare al Comunei Șaru Dornei, județul Suceava, denumit în continuare Titlu reprezintă cea mai înaltă distincție acordată de către Consiliul Local al Comunei Șaru Dornei, județul Suceava.

ART. 2 Distincția “Diploma de onoare” se acordă:

- a) personalitatilor locale, nationale sau internationale care onoreaza prin vizita si diverse actiuni pozitive în viața comunei Șaru Dornei;
- b) personalitatilor care au rezultate concrete în activitatea de lobby privind interesele comunei Șaru Dornei si promovarea imaginii comunei Șaru Dornei

ART. 3 Distincția “Diploma de fidelitate matrimoniala” (argint, aur, diamant)

(1) Distincția DIPLOMA DE AUR- familiilor domiciliata în comuna Șaru Dornei pentru împlinirea a 50 de ani de casatorie neîntreruptă.

(2) Distincția DIPLOMA DE DIAMANT- familiilor domiciliata în comuna Șaru Dornei, pentru împlinirea a 75 de ani de casatorie neîntreruptă.

ART. 4 Distincția “Diploma de centenar” pentru cetățenii comunei Șaru Dornei, la 100 de ani de viața împliniti.

ART. 5 Titlul/Distincția se poate acorda la inițiativa:

- a) primarului;
- b) consilierilor locali;
- c) persoanelor juridice care își desfășoara activitatea în domeniul/domeniile în care s-a afirmat cel propus, cu condiția preluării propunerii ca inițiativa a primarului sau a unor consilieri locali;
- d) oricaror persoane fizice sau juridice, cu condiția preluării propunerii ca inițiativa a primarului sau a unor consilieri locali;
- e) unui numar de cel puțin 5% din populația cu drept de vot a orașului, cu respectarea cerintelor legale privind promovarea proiectelor de hotărâri din inițiativă cetățenească;

ART. 6 Acordarea Titlului/Distincției nu este condiționată de cetățenie, naționalitate, vârstă, domiciliu, sex, religie, apartenență politică.

ART. 7 Titlul/Distincția au următoarele caracteristici:

- a) sunt personale;
- b) sunt netransmisibile;
- c) reprezintă un drept al titularului;
- d) au valabilitate nedeterminată.

ART. 8

Sunt îndreptățite să fie propuse pentru acordarea Titlului categoriile de persoane sau personalități care se găsesc în una din următoarele situații:

- a) personalități cu recunoaștere locală, națională sau internațională care și-au pus amprenta asupra dezvoltării comunei Șaru Dornei și a imaginii acestuia;
- b) personalități care, prin realizările lor deosebite, au făcut cunoscut numele Comunei Șaru Dornei, în țară și străinătate;
- c) persoane care, prin acțiunile lor, au preîntâmpinat producerea de evenimente deosebit de grave sau prin sacrificiul suprem au salvat viețile concetățenilor lor, în comuna Șaru Dornei;
- d) persoane care, prin acțiunile lor dezinteresate (donații, acțiuni umanitare etc.), au produs o îmbunătățire simțitoare a condițiilor de viață a locuitorilor comunei Șaru Dornei;
- e) foști deținuți politici sau veterani de război care prin activitatea lor ulterioară au un aport la realizarea unei imaginii pozitive a comunei Șaru Dornei în lume;
- f) sportivi din comuna Șaru Dornei care au obținut rezultate deosebite în competiții sportive internaționale;
- g) alte situații stabilite prin regulamentul de organizare și funcționare al consiliului local, după caz.

ART. 9 Nu pot deține Titlul persoanele care se găsesc în una din următoarele situații:

- a) condamnate prin hotărâre judecătorească definitivă pentru infracțiuni contra statului, crime împotriva umanității, fapte penale;
- b) care au dosare pe rol, în cauze care ar leza imaginea Titlului; propunerea se va face după clarificarea situației juridice.

ART. 10 (1) Persoanele prevăzute la art. 5 solicită acordarea Titlului sau a Certificatului prin depunerea unui dosar la unitatea administrativ-teritorială respectivă.

(2) Dosarul prevăzut la alin. (1) cu privire la acordarea Titlului cuprinde cel puțin următoarele înscrisuri:

- a) actul de identitate (copie vizată în conformitate cu originalul);
- b) curriculum vitae (în original);
- c) certificat de cazier judiciar (în original);
- d) actul de deces al celui propus, după caz (copie vizată în conformitate cu originalul).

(3) Persoanele prevăzute la art. 3, după înregistrarea dosarului, depun la secretarul general al unității administrativ-teritoriale proiectul de hotărâre de consiliu însoțit de referatul de aprobare și dosarul prevăzut la alin. (2).

(4) Proiectul de hotărâre prevăzut la alin. (3) este înscris pe ordinea de zi a ședințelor consiliului dacă sunt îndeplinite prevederile art. 136 alin. (8) din Ordonanța de urgență a Guvernului nr. 57/2019 privind Codul administrativ, cu modificările și completările ulterioare.

(5) Proiectul de hotărâre prevăzut la alin. (4) este dezbătut în ședință ordinară sau extraordinară.

(6) Hotărârea privind acordarea Titlului se adoptă cu majoritatea absolută a consilierilor consiliului local.

(7) Propunerile respinse nu pot fi reintroduse în dezbateri pe perioada mandatului în curs.

(8) Decernarea Titlului se face de către primarul comunei Șaru Dornei, în cadrul ședințelor ordinare sau extraordinare ale Consiliului Local al Comunei Șaru Dornei.

ART.11 Înmânarea Titlului se realizează după cum urmează:

- a) președintele de ședință anunță festivitatea ce urmează să se desfășoare;
- b) primarul comunei Șaru Dornei prezintă referatul de aprobare care a stat la baza propunerii de Hotărâre a Consiliului Local;
- c) primarul comunei Șaru Dornei înmânează diploma de „Cetățean de onoare al Comunei Șaru Dornei” persoanei laureate sau persoanei care o reprezintă;
- d) ia cuvântul persoana laureată sau reprezentantul acesteia;
- e) pot să ia cuvântul și alte persoane prezente care doresc să sublinieze pe scurt meritele laureatului;
- f) laureatul sau, după caz, persoana care îl reprezintă este invitat/ă să scrie câteva rânduri în Cartea de onoare a Comunei Șaru Dornei.

ART.12 Deținătorii în viață ai Titlului dobândesc următoarele drepturi specifice:

- a) dreptul de a lua cuvântul în ședințele Consiliului Local al Comunei Șaru Dornei la dezbaterile materialelor care privesc întreaga comunitate;
- b) dreptul de a participa la toate manifestările desfășurate sub patronajul Consiliului Local al Comunei Șaru Dornei sau în care acesta este coorganizator;
- c) dreptul de a participa gratuit la toate manifestările cultural-sportive organizate de instituțiile aflate în subordinea Consiliului Local al Comunei Șaru Dornei;
- d) alte drepturi stabilite prin regulamentul de organizare și funcționare al Consiliului Local al Comunei Șaru Dornei.

ART.13 Drepturile prevăzute la art. 12 încetează în următoarele situații:

- a) decesul titularului;
- b) retragerea Titlului.

ART.14 Titlul se retrage în următoarele situații:

- a) atunci când ulterior decernării apar incompatibilitățile prevăzute la art. 9 lit. a);
- b) atunci când persoana laureată produce prejudicii de imagine sau de altă natură comunei Șaru Dornei, locuitorilor săi sau țării.

ART.15 Retragerea Titlului se face de către Consiliul Local al Comunei Șaru Dornei, după următoarea metodologie:

- a) este sesizat Consiliul Local al Comunei Șaru Dornei de către persoanele menționate la art. 5;

- b) dezbateră cazului se va face în cadrul comisiilor consiliului local;
- c) retragerea Titlului se va face prin hotărâre a consiliului local, adoptată cu majoritate absolută, cu aplicarea prevederilor art. 10 pentru dezbateră candidaturii;
- d) la ședința consiliului va fi invitat deținătorul Titlului, iar dacă va fi prezent i se va acorda cuvântul, la solicitarea sa.

ART. 16 Cetățenii de onoare au datoria de a promova imaginea comunei Șaru Dornei.

ART.17 Fiecare Cetățean de onoare va planta un copac pe care va fi aplicată o plăcuță cu numele acestuia.

ART.18 Informațiile publice referitoare la „cetățenii de onoare“ vor fi publicate și în format electronic pe pagina de internet a unității administrativ-teritoriale respective.

ART.19 Legitimarea cetățenilor de onoare sa va face în baza unui înscris denumit brevet, semnat de către primarul comunei Șaru Dornei.

Rețeaua rutieră

A. Drumuri de interes județean

1 Drumul județean DJ 174, cu o lungime de 3 km pe teritoriul teritoriul Comunei Șaru Dornei și DJ 174 F, cu o lungime de 15 km pe teritoriul teritoriul Comunei Șaru Dornei

B. Drumuri de interes local

1. Drumuri comunale

Pe teritoriul comunei Șaru Dornei, avem un număr de 20 drumuri comunale cu o lungime de 56 km.

2. Drumuri vicinale

Pe teritoriul comunei Șaru Dornei, avem un număr de 4 drumuri vicinale cu o lungime de 8 km.

Principalele instituții din domeniul educației, cercetării, culturii, sănătății, asistenței sociale, și altele asemenea

I. Instituții din domeniul educației și cercetării

UNITĂȚILE DE ÎNVĂȚĂMÂNT ȘI FURNIZORII DE EDUCAȚIE

Unitățile de învățământ preuniversitar de stat de la nivelul comunei Șaru Dornei sunt:

- a) ȘCOALA GIMNAZIALĂ NEAGRA ȘARULUI, unitate de învățământ cu personalitate juridică, cu niveluri de învățământ , primar și gimnazial, având codul de înregistrare fiscală 16037847 , sigiliu și cont deschis la Trezoreria Municipiului Vatra Dornei;
- b) GRĂDINIȚA CU PROGRAM NORMAL NEAGRA ȘARULUI, unitate de învățământ fără personalitate juridică, denumită structură școlară arondată, subordonată unității școlare de la lit. a), cu nivelul de învățământ preșcolar;
- c) GRĂDINIȚA CU PROGRAM NORMAL ȘARU DORNEI, unitate de învățământ fără personalitate juridică, denumită structură școlară arondată, subordonată unității școlare de la lit. a), cu nivelul de învățământ preșcolar;
- d) ȘCOALA GIMNAZIALĂ ȘARU DORNEI, unitate de învățământ fără personalitate juridică, denumită structură școlară arondată, subordonată unității școlare de la lit. a), cu niveluri de învățământ. primar și gimnazial.

II. CULTURĂ ȘI EVENIMENTE CULTURALE CU CARACTER TRADIȚIONAL

a) **Căminul Cultural Neagra Șarului și Căminul Cultural Șaru Dornei** - instituții publice de interes local înființate sub autoritatea consiliului local.

b) **Biblioteca comunală Șaru Dornei** - instituție publică de interes local înființată sub autoritatea consiliului local.

În fiecare an, la jumătatea lunii iunie are loc, " Sărbătoarea bujorului de munte". Cu această ocazie se organizează anual o serie de manifestari inchinate bujorului de munte, floare inedita întâlnită la poalele munților Călimani, care timp de două săptămâni formează adevărate covoare unicate, cum nu se mai întâlnesc în alte părți

În colaborare cu cele două școli se organizează evenimente culturale cu prilejul aniversării unor scriitori sau poeți de valoare națională.

III. Sănătate

1) Dispensarele medicale umane

Pe raza comunei există două clădiri cu destinație - dispensare medicale. Activitatea medicală este asigurată de doi medici de familie .

2) Cabinet medical veterinar

În comună există un cabinet medical veterinar care are ca obiectiv:

- a) realizarea activităților sanitare-veterinare de interes public național, prevăzute în Programul acțiunilor strategice de supraveghere, profilaxie și combatere a bolilor la animale, de prevenirea transmiterii de boli de la animale la om și protecția mediului, aprobat prin Ordin al ministrului agriculturii și alimentației;
- b) efectuarea acțiunilor de depistare, imunoprofilaxie și combatere, susținute financiar de către stat;
- c) catagrafierea efectivelor de animale din gospodăriile populației;
- d) apărarea sănătății animalelor și prevenirea transmiterii de boli de la animale la om.

IV. ASISTENȚA SOCIALĂ

Serviciile sociale acordate de Compartimentul Asistență Socială având drept scop exclusiv prevenirea și combaterea sărăciei și riscul de excluziune socială, sunt adresate persoanelor și familiilor fără venit sau cu venituri reduse, persoanelor fără adăpost, victimelor traficului de persoane, precum și persoanelor private de libertate. Unul dintre obiectivele generale cu privire la serviciile sociale existente pe plan local este promovarea transparenței și facilitarea accesului membrilor comunității la beneficii și servicii sociale, iar unul dintre obiectivele specifice este acordarea de prestații sociale beneficiarilor, cum ar fi :

- venitul minim garantat (vmg- ajutorul social);
- alocația pentru susținerea familiei (asf);
- ajutorul de încălzire pentru beneficiarii de vmg;
- ajutorul de încălzire pentru populație în afară de cea care este beneficiară de vmg;
- alocație de stat pentru copii ;
- indemnizația lunară pentru persoanele cu handicap grav cu asistent personal ;
- încadrarea asistentului personal pentru persoanele cu handicap grav cu asistent personal ;
- indemnizația pentru creșterea copilului (icc);
- stimulentele de inserție;
- stimulentele educaționale pentru grădiniță ;
- sprijin pentru întocmirea dosarului necesar obținerii bursei din cadrul Programului Național ” Bani de liceu ”;
- întocmirea documentațiilor necesare beneficiarilor din cadrul Programului Operațional Ajutorarea Persoanelor Defavorizate – POAD;
- menținerea rolului Autorității Tutelare la nivel local;
- sprijinirea persoanelor vârstnice vulnerabile;
- indentificarea copiilor cu părinții plecați la muncă în străinătate;
- indentificarea copiilor aflați în dificultate.

**Principalele funcțiuni economice, capacități de producție diversificate
din sectorul secundar și terțiar, precum și din agricultură**

STRUCTURA ACTIVITĂȚILOR ECONOMICE		
Nr. crt.	Domeniul de activitate principal: conform codificării (Ordin 337/2007) Rev. Caen (2)	Număr agenți economici
1	0113 - Cultivarea legumelor și a pepenilor, a rădăcinoaselor și tuberculilor	1
2	0141 - Creșterea bovinelor de lapte	31
3	0142 - Creșterea altor bovine	2
4	0150 - Activități în ferme mixte (cultura vegetală combinată cu creșterea animalelor)	10
5	0161 - Activități auxiliare pentru producția vegetală	3
6	0210 - Silvicultură și alte activități forestiere	5
7	0220 - Exploatarea forestieră	5
8	0230 - Colectarea produselor forestiere nelemnoase din flora spontană	4
9	0322 - Acvacultura în ape dulci	1
10	0811 - Extracția pietrei ornamentale și a pietrei pentru construcții, extracția pietrei calcaroase, ghipsului, cretei și a ardeziei	1
11	1039 - Prelucrarea și conservarea fructelor și legumelor n.c.a.	1
12	1051 - Fabricarea produselor lactate și a brânzeturilor	3
13	1089 - Fabricarea altor produse alimentare n.c.a.	1
14	1413 - Fabricarea altor articole de îmbrăcăminte (exclusiv lenjeria de corp)	1
15	1610 - Tăierea și rindeluirea lemnului	23
16	1623 - Fabricarea altor elemente de dulgherie și tâmplărie, pentru construcții	2
17	1624 - Fabricarea ambalajelor din lemn	2
18	2010 - Tăierea și rindeluirea lemnului; impregnarea lemnului	3
19	2030 - Fabricarea de elemente de dulgherie și tâmplărie pentru construcții	1
20	2223 - Fabricarea articolelor din material plastic pentru construcții	1
21	2512 - Fabricarea de uși și ferestre din metal	1
22	2593 - Fabricarea articolelor din fire metalice; fabricarea de lanțuri și arcuri	1
23	3101 - Fabricarea de mobilă pentru birouri și magazine	1
24	3109 - Fabricarea de mobilă n.c.a.	4
25	3299 - Fabricarea altor produse manufacturiere n.c.a.	1
26	4120 - Lucrări de construcții a clădirilor rezidențiale și nerezidențiale	7
27	4312 - Lucrări de pregătire a terenului	2

28	4333 - Lucrări de pardosire și placare a pereților	2
29	4520 - Întreținerea și repararea autovehiculelor	6
30	4619 - Intermedieri în comerțul cu produse diverse	1
31	4673 - Comerț cu ridicata al materialului lemnos și al materialelor de construcții și echipamentelor sanitare	2
32	4711 - Comerț cu amănuntul în magazine nespecializate, cu vânzare predominantă de produse alimentare, băuturi și tutun	17
33	4719 - Comerț cu amănuntul în magazine nespecializate, cu vânzare predominantă de produse nealimentare	2
34	4762 - Comerț cu amănuntul al ziarelor și articolelor de papetărie, în magazine specializate 8623 - Activități de asistență stomatologică	2
35	4773 - Comerț cu amănuntul al produselor farmaceutice, în magazine specializate	1
36	4779 - Comerț cu amănuntul al bunurilor de ocazie vândute prin magazine	1
37	4781 - Comerț cu amănuntul al produselor alimentare, băuturilor și produselor din tutun efectuat prin standuri, chioșcuri și piețe	1
38	4789 - Comerț cu amănuntul prin standuri, chioșcuri și piețe al altor produse	1
39	4791 - Comerț cu amănuntul prin intermediul caselor de comenzi sau prin Internet	1
40	4799 - Comerț cu amănuntul efectuat în afara magazinelor, standurilor, chioșcurilor și piețelor	1
41	4939 - Alte transporturi terestre de călători n.c.a	6
42	4941 - Transporturi rutiere de mărfuri	15
43	5211 - Comerț cu amănuntul în magazine nespecializate, cu vânzare predominantă de produse alimentare, băuturi și tutun	2
44	5224 - Manipulări	1
45	5510 - Hoteluri și alte facilități de cazare similare	1
46	5520 - Facilități de cazare pentru vacanțe și perioade de scurtă durată	22
47	5523 - Alte mijloace de cazare	1
48	5552 - Alte unități de preparare a hranei	1
49	5590 - Alte servicii de cazare	6
50	5610 - Restaurante	2
51	5621 - Activități de alimentație (catering) pentru evenimente	1
52	5630 - Baruri și alte activități de servire a băuturilor	11
53	6024 - Transporturi rutiere de mărfuri	2
54	7022 - Activități de consultanță pentru afaceri și management	6
55	7112 - Activități de inginerie și consultanță tehnică legate de acestea	3

56	7311 - Activități ale agențiilor de publicitate	1
57	7490 - Alte activități profesionale, științifice și tehnice n.c.a.	1
58	7500 - Activități veterinare	1
59	8121 - Activități generale de curățenie a clădirilor	1
60	8130 - Activități de întreținere peisagistică	1
61	8551 - Învățământ în domeniul sportiv și recreațional	1
62	8553 - Școli de conducere (pilotaj)	1
63	8559 - Alte forme de învățământ n.c.a.	1
64	8623 - Activități de asistență stomatologică	1
65	9313 - Activități ale centrelor de fitness	1
66	9329 - Alte activități recreative și distractive n.c.a.	2
67	9602 - Coafură și alte activități de înfrumusețare	3
68	9609 - Alte activități de servicii n.c.a.	1

I. Lista partidelor politice care își desfășoară activitatea în comuna Șaru Dornei

Prin activitatea lor, partidele politice promovează valorile și interesele naționale, pluralismul politic, contribuie la formarea opiniei publice, participă cu candidați în alegeri și la constituirea unor autorități publice și stimulează participarea cetățenilor la scrutinuri, potrivit legii.

Partidele politice se pot organiza și funcționa la nivel național, la nivel local sau atât la nivel național, cât și local, conform statutului propriu.

La nivelul comunei Șaru Dornei își desfășoară activitatea 6 partide politice, din care 4 sunt reprezentate în Consiliul Local, astfel:

- a) Partidul Național Liberal;
- b) Partidul Social Democrat;
- c) Alianței USR-PLUS;
- d) Partidul Mișcarea Populară (PMP);
- e) Partidul Pro România;
- f) Partidul Alianței Liberalilor și Democraților Europeni – ALDE.

II. Lista cu denumirea lăcașelor aparținând cultelor religioase

Lăcașele de cult sunt Bunuri sacre, respectiv cele afectate direct și exclusiv cultului, stabilite conform statutelor proprii în conformitate cu tradiția și practicile fiecărui cult, dobândite cu titlu, sunt insesizabile și imprescriptibile și pot fi înstrăinate doar în condițiile statutare specifice fiecărui cult.

La nivelul comunei Șaru Dornei sunt 6 lăcașuri de cult, astfel:

Denumirea lăcașului	Localitatea
Biserica Sf. Mucenic Dimitrie	Neagra Șarului
Biserica Adormirea Maicii Domnului	Gura Haitii
Biserica Pogorarea Duhului Sfant	Șaru Dornei
Biserica Sfanta Cuvioasa Parascheva	Șaru Bucovinei
Biserica Pogorarea Duhului Sfant	Șaru Bucovinei
Mănăstirea Dornelor	Neagra Șarului

ANEXA 12 la statutul Comunei Șaru Dornei

Lista cu denumirea înfrățirilor, cooperărilor sau asocierilor încheiate de Comuna Șaru Dornei

I. INFRĂȚIRI

Comuna Șaru Dornei are acorduri de înfrățire, din anul 1990, cu comuna Witem - Olanda și cu comuna Vielsalm – Belgia.

II. ASOCIERI

Comuna Șaru Dornei este membru al:

- Asociației Comunelor din România;
- Asociației de dezvoltare intercomunitară de gestionare a deșeurilor în județul Suceava;
- Grupului de Acțiune Locală "GAL BAZINUL DORNELOR"