



STATUTUL

PRIMĂRIEI COMUNEI



MUNTENII DE SUS

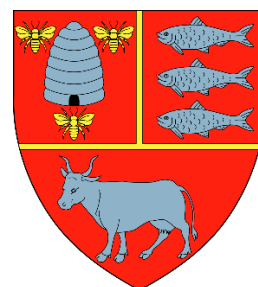

JUDEȚUL VASLUI



2022

CUPRINS

CAPITOLUL I - PREZENTAREA GENERALĂ A UNITĂȚII ADMINISTRATIV-TERITORIALE	3
CAPITOLUL II - AUTORITĂȚILE ADMINISTRAȚIEI PUBLICE LOCALE	6
CAPITOLUL III - CĂI DE COMUNICAȚII	7
CAPITOLUL IV - PRINCIPALELE INSTITUȚII CARE ÎȘI DESFĂȘOARĂ ACTIVITATEA PE RAZA TERITORIALĂ A UNITĂȚII ADMINISTRATIV-TERITORIALE	7
CAPITOLUL V - FUNCȚIUNI ECONOMICE ALE UNITĂȚII ADMINISTRATIV-TERITORIALE	9
CAPITOLUL VI – BUNURILE DIN PATRIMONIUL UNITĂȚII ADMINISTRATIV-TERITORIALE	9
CAPITOLUL VII - SERVICIILE PUBLICE EXISTENTE	10
CAPITOLUL VIII - ATRIBUIREA ȘI SCHIMBAREA DENUMIRILOR DE STRĂZI, PIEȚE ȘI DE OBIECTIVE DE INTERES PUBLIC LOCAL	11
CAPITOLUL IX - SOCIETATEA CIVILĂ, RESPECTIV PARTIDELE POLITICE, SINDICATELE, CULTELE ȘI ORGANIZAȚIILE NONGUVERNAMENTALE CARE ÎȘI DESFĂȘOARĂ ACTIVITATEA ÎN UNITATEA ADMINISTRATIV-TERITORIALĂ	12
CAPITOLUL X - PARTICIPARE PUBLICĂ	13
CAPITOLUL XI - COOPERARE SAU ASOCIERE	13
CAPITOLUL XII - DISPOZIȚII TRANZITORII ȘI FINALE	14
Anexa nr. 1a la Statutul Primăriei comunei Muntenii de Sus, județul Vaslui.....	16
Anexa nr. 1b la Statutul Primăriei comunei Muntenii de Sus, județul Vaslui	17
Anexa nr. 1c la Statutul Primăriei comunei Muntenii de Sus, județul Vaslui.....	18
Anexa nr. 2 la Statutul Primăriei comunei Muntenii de Sus, județul Vaslui.....	20
Anexa nr. 3 la Statutul Primăriei comunei Muntenii de Sus, județul Vaslui.....	24
Anexa nr. 4 la Statutul Primăriei comunei Muntenii de Sus, județul Vaslui.....	31
Anexa nr. 5 la Statutul Primăriei comunei Muntenii de Sus, județul Vaslui.....	34
Anexa nr. 6a la Statutul Primăriei comunei Muntenii de Sus, județul Vaslui.....	40
Anexa nr. 6b la Statutul Primăriei comunei Muntenii de Sus, județul Vaslui	42
Anexa nr. 7 la Statutul Primăriei comunei Muntenii de Sus, județul Vaslui.....	47
Anexa nr. 8a la Statutul Primăriei comunei Muntenii de Sus, județul Vaslui.....	51
Anexa nr. 8b la Statutul Primăriei comunei Muntenii de Sus, județul Vaslui	54

Anexa nr. 8c la Statutul Primăriei comunei Muntenii de Sus, județul Vaslui.....	55
Anexa nr. 8d la Statutul Primăriei comunei Muntenii de Sus, județul Vaslui	56
Anexa nr. 8e la Statutul Primăriei comunei Muntenii de Sus, județul Vaslui.....	57
Anexa nr. 9 la Statutul Primăriei comunei Muntenii de Sus, județul Vaslui	58
Anexa nr. 10 la Statutul Primăriei comunei Muntenii de Sus, județul Vaslui	67
Anexa nr. 11 la Statutul Primăriei comunei Muntenii de Sus, județul Vaslui	90
Anexa nr. 12 la Statutul Primăriei comunei Muntenii de Sus, județul Vaslui	96
Anexa nr. 13 la Statutul Primăriei comunei Muntenii de Sus, județul Vaslui	97
Anexa nr. 14 la Statutul Primăriei comunei Muntenii de Sus, județul Vaslui	98

CAPITOLUL I - PREZENTAREA GENERALĂ A UNITĂȚII ADMINISTRATIV-TERITORIALE

În conformitate cu prevederile art. 104, art. 129, alin. 3, lit. a din O.U.G. nr. 57/2019 privind Codul Administrativ, cu modificările și completările ulterioare și a Ordinului nr. 25/14.01.2021 pentru aprobarea modelului orientativ al statului unității administrativ-teritoriale, Consiliul Local al comunei Muntenii de Sus, județul Vaslui aprobă Statutul propriu al comunei Muntenii de Sus, județul Vaslui.

Articolul 1

(1) Primăria comunei Muntenii de Sus, județul Vaslui, ca unitate administrativ-teritorială este:

- a) persoană juridică de drept public, cu capacitate juridică deplină și patrimoniu propriu;
- b) subiect juridic de drept fiscal;
- c) titulară a drepturilor și obligațiilor ce decurg din contractele privind administrarea bunurilor care aparțin domeniului public și privat al acesteia, precum și din raporturile cu alte persoane fizice sau juridice, în condițiile legii.

(2) Primăria comunei Muntenii de Sus, județul Vaslui are sediul social în localitatea Muntenii de Sus, județul Vaslui, cod poștal 737512, precum și codul de înregistrare fiscală 16476770.

(3) Însemnele specifice ale Primăriei comunei Muntenii de Sus, județul Vaslui, sunt:

- a) stema României, aprobată prin Legea nr. 102/1992 privind stema țării și sigiliul statului, cu modificările și completările ulterioare, al cărei model este prevăzut în Anexa nr. 1a la prezentul statut;
- b) steagul României, aprobat prin Legea nr. 75/1994 privind arborarea drapelului României, intonarea imnului național și folosirea sigiliilor cu stema României de către autoritățile și instituțiile publice, al cărui model este prevăzut în Anexa nr. 1b la prezentul statut;
- c) imnul României, aprobat prin Legea nr. 75/1994 privind arborarea drapelului României, intonarea imnului național și folosirea sigiliilor cu stema României de către autoritățile și instituțiile publice este prevăzut în Anexa nr. 1c la prezentul statut.

Articolul 2

(1) Primăria comunei Muntenii de Sus, județul Vaslui, are reședința în localitatea Muntenii de Sus, județul Vaslui.

(2) Comuna Muntenii de Sus, județul Vaslui, se delimitează din punct de vedere teritorial între reședința de județ și municipiul Iași, la Sud de municipiul Vaslui și la Nord de municipiul Iași, situându-se la intersecția următoarelor coordonate geografice: 46°42'00" latitudine nordică și 27°46'00" longitudine estică; teritoriul administrativ al comunei fiind situat la o distanță de aproximativ 6 km de municipiul Vaslui, iar localitatea Muntenii de sus (centrul de comună) la 10 km.

Vecinătățile teritoriului comunei Muntenii de Sus, județul Vaslui, sunt:

- la Nord: comuna Văleni;
- la Est: comuna Tanacu;
- la Sud: municipiul Vaslui;
- la Vest: comunele Zăpodeni și Văleni.

(3) Comuna Muntenii de Sus, județul Vaslui, din punct de vedere administrativ, are în componență un număr de 2 localități rurale: Muntenii de Sus - satul reședință de comună și satul Satu Nou care sunt amplasate după cum urmează:

Satul Muntenii de Sus este așezat în partea de Nord-Est a municipiului Vaslui, la o distanță de 9 km de acesta, având vechi tradiții etnografice, istorice și economice, cu o vechime de peste 300 de ani și se întinde de partea stângă a râului Vasluiet, afluent de stânga al râului Bârlad, iar poziția geografică a satului este 46°41'22" latitudine nordică și 27°46'39" longitudine estică.

Satul Satu Nou este situat în partea de Vest față de localitatea reședință de comună, în lunca Vasluiului, de-a lungul șoselei naționale DN 24, iar coordonatele geografice sunt 46°41'45" latitudine nordică și 27°45'01" longitudine estică.

Cele două localități sunt despărțite de râul Vasluiet, afluent de stânga al râului Bârlad.

(4) Comuna Muntenii de Sus, județul Vaslui, potrivit legislației privind amenajarea teritoriului național, are rangul IV, iar celelalte localități rangul V.

(5) Prezentarea grafică și descriptivă, respectiv suprafețele intravilanului și extravilanului pe fiecare dintre localitățile menționate la alin. (3) sunt prevăzute în Anexa nr. 2 la prezentul statut.

Articolul 3

(1) Comuna Muntenii de Sus, județul Vaslui, dispune de o rețea hidrografică formată din pârâuri, mlaștini sau ape subterane, după caz și este prezentată în Anexa nr. 3 la prezentul statut. Resursele de apă reprezintă un element esențial pentru viață și pentru procesele naturale,

existența noastră și activitățile economice fiind în totalitate dependente de această resursă. Resursele de apă sunt constituite din apele de suprafață și apele subterane, naturale sau amenajate.

(2) Resursele naturale regenerabile sunt prezentate în Anexa nr. 3 la prezentul statut. Flora comunei Muntenii de Sus, județul Vaslui, este foarte diversificată, iar fauna se distinge prin diversitate și bogăție.

(3) Comuna Muntenii de Sus, județul Vaslui, dispune de o diversitate de soluri. Solul este o resursă valorificată prin plantații de vii și pomi fructiferi, culturi de plante tehnice și cereale, creșterea animalelor, exploatarea forestieră, întreprinderi industriale.

(4) Subsolul comunei Muntenii de Sus, județul Vaslui, este sărac în resurse minerale, pe perimetrul acesteia neexistând zăcăminte de petrol și gaze naturale și nici activități de forare și exploatare petrolieră.

(5) Denumirea și lungimea râurilor sau apelor subterane, denumirea faunei și florei de pe raza teritorială a comunei Muntenii de Sus, județul Vaslui, se regăsesc în Anexa nr. 3 la prezentul statut.

Articolul 4

(1) Comuna Muntenii de Sus, județul Vaslui s-a înființat în anul 1968, odată cu organizarea administrativă a teritoriului României.

(2) Prima atestare documentară a comunei Muntenii de Sus, județul Vaslui datează din 1436.

(3) Evoluția istorică a comunei Muntenii de Sus, județul Vaslui, se regăsește în Anexa nr. 4 la prezentul statut.

Articolul 5

(1) Populația comunei Muntenii de Sus, județul Vaslui, la 1 ianuarie 2021, numără 4.298 locuitori.

(2) Componenta și structura populației comunei Muntenii de Sus, județul Vaslui, defalcate inclusiv pe localități componente, se regăsește în Anexa nr. 5 la prezentul statut.

(3) Aspectele privind numărul populației se actualizează în urma recensământului în vederea respectării dreptului cetățenilor aparținând unei minorități naționale de a folosi limba lor maternă în relația cu administrația publică locală și cu serviciile deconcentrate.

CAPITOLUL II - AUTORITĂȚILE ADMINISTRAȚIEI PUBLICE LOCALE

Articolul 6

(1) Autoritățile administrației publice locale sunt:

- a) Consiliul Local al comunei Muntenii de Sus, județul Vaslui, reprezintă autoritate deliberativă de la nivelul Primăriei comunei Muntenii de Sus, județul Vaslui. Consiliul Local al comunei Muntenii de Sus, județul Vaslui este format din 13 membri;
- b) primarul comunei Muntenii de Sus, județul Vaslui ca autoritate executivă;
- c) la nivelul comunei Muntenii de Sus, județul Vaslui, consiliul local nu a ales un viceprimar.

(2) Apartenența politică a consilierilor locali este următoarea: PSD – 10 membri și PNL – 3 membri.

(3) Constituirea Consiliului Local al comunei Muntenii de Sus, județul Vaslui s-a constatat prin Ordinul Prefectului județului Vaslui nr. 372 din 23.10.2020.

(4) Componența nominală, perioada/periodele de exercitare a mandatelor aleșilor locali, precum și apartenența politică a acestora, începând cu anul 1992, sunt prevăzute în Anexa nr. 6a la prezentul statut, respectiv în Anexa nr. 6b la prezentul statut.

Articolul 7

(1) Autoritățile administrației publice locale au dreptul de a conferi și retrage titlul de cetățean de onoare persoanelor fizice române sau străine pentru comuna Muntenii de Sus, județul Vaslui.

(2) Autoritățile administrației publice locale au dreptul de a conferi certificatul de fiu/fiică al/a Comunei persoanelor fizice române sau străine pentru comuna Muntenii de Sus, județul Vaslui.

(3) Criteriile potrivit cărora autoritățile administrației publice locale au dreptul de a conferi și retrage titlul de cetățean de onoare persoanelor fizice române sau străine, precum și procedura aplicabilă pentru acordarea titlului și certificatului de fiu/fiică al/a comunei Muntenii de Sus, județul Vaslui se regăsesc în Anexa nr. 7 la prezentul statut.

CAPITOLUL III - CĂI DE COMUNICAȚII

Articolul 8

(1) Raza teritorială a comunei Muntenii de Sus, județul Vaslui este tranzitată, de una dintre rețelele de transport, potrivit prevederilor Legii nr. 363/2006 privind aprobarea Planului de amenajare a teritoriului național - Secțiunea I - Rețele de transport, cu modificările și completările ulterioare, respectiv rețeaua rutieră.

(2) Rețeaua de transport prevăzută la alin. (1) lit. a) este formată, potrivit Ordonanței Guvernului nr. 43/1997 privind regimul drumurilor, republicată, cu modificările și completările ulterioare, din drumuri de interes național, drumuri de interes județean și drumuri de interes comunal și poduri, după caz, astfel cum sunt prezentate în Anexa nr. 8a la prezentul statut.

CAPITOLUL IV - PRINCIPALELE INSTITUȚII CARE ÎȘI DESFĂȘOARĂ ACTIVITATEA PE RAZA TERITORIALĂ A UNITĂȚII ADMINISTRATIV-TERITORIALE

Articolul 9

(1) Rețeaua școlară de la nivelul comunei Muntenii de Sus, județul Vaslui, potrivit Legii educației naționale nr. 1/2011, cu modificările și completările ulterioare, cuprinde numărul total de unități de învățământ de stat preuniversitar, acreditate, educația având un rol important asupra dezvoltării socio-economice locale, motiv pentru care una dintre preocupările principale ale autorităților comunei trebuie să fie creșterea calității actului de instruire prin îmbunătățirea și menținerea unui nivel adecvat al infrastructurii școlare și al facilităților aferente educației.

(2) Pe raza teritorială a comunei Muntenii de Sus, județul Vaslui, își desfășoară activitatea un număr total de 3 unități de învățământ de nivel preșcolar, primar și gimnazial.

Pe raza teritorială a comunei Muntenii de Sus, județul Vaslui, își desfășoară activitatea un număr total de 2 școli și o grădiniță. În satul Muntenii de Sus funcționează o școală gimnazială, iar în satul Satu Nou o școală primară și o grădiniță.

(3) Unitățile de învățământ și furnizorii de educație prevăzuți la alin. (1), sunt prezentate în Anexa nr. 9 la prezentul statut.

(4) Primăria comunei Muntenii de Sus, județul Vaslui, susține unitățile de învățământ și furnizorii de educație prevăzuți la alin. (1) potrivit prevederilor Legii nr. 1/2011.

Articolul 10

(1) Pe raza teritorială a comunei Muntenii de Sus, județul Vaslui, își desfășoară activitatea o instituție de cultură.

(2) Pe raza teritorială a comunei Muntenii de Sus, județul Vaslui, se organizează 2 manifestări culturale. Prin manifestare culturală se au în vedere festivaluri naționale/internaționale, inițiative culturale publice etc.

(3) Tipul și denumirea instituțiilor de cultură ori tipul și denumirea manifestărilor culturale se regăsesc în Anexa nr. 9 la prezentul statut.

(4) Primăria comunei Muntenii de Sus, județul Vaslui, participă la finanțarea manifestărilor culturale de la bugetele locale, din venituri proprii, fonduri externe rambursabile și nerambursabile, contracte cu terții, după caz, potrivit legii.

Articolul 11

(1) Pe raza teritorială a comunei Muntenii de Sus, județul Vaslui, se asigură asistență medicală profilactică și curativă.

(2) Primăria comunei Muntenii de Sus, județul Vaslui, participă la finanțarea activităților de asistență de sănătate publică de la bugetele locale, din venituri proprii, fonduri externe rambursabile și nerambursabile, contracte cu terții, după caz, potrivit legii.

(3) Asistența medicală prevăzută la alin. (1) lit. a) se realizează prin cabinete medicale ambulatorii ale medicilor de familie.

(4) Lista cu numărul și denumirea unităților prin care se asigură asistența medicală sunt prezentate în Anexa nr. 9 la prezentul statut.

Articolul 12

(1) Pe raza teritorială a comunei Muntenii de Sus, județul Vaslui, se asigură servicii sociale definite potrivit art. 30 din Legea asistenței sociale nr. 292/2011, cu modificările și completările ulterioare.

(2) Primăria comunei Muntenii de Sus, județul Vaslui, asigură cadrul pentru furnizarea serviciilor sociale prevăzute la alin. (1).

(3) Lista cu tipul serviciilor sociale asigurate de Primăria comunei Muntenii de Sus, județul Vaslui, se regăsește în Anexa nr. 9 la prezentul statut.

Articolul 13

(1) Pe raza teritorială a comunei Muntenii de Sus, județul Vaslui nu își desfășoară activitatea instituții de presă în domeniul presei scrise, media on-line și/sau, după caz, media audiovizual.

Articolul 14

(1) Pe raza teritorială a comunei Muntenii de Sus, județul Vaslui, nu își desfășoară activitatea cluburi ale copiilor, cluburi sportiv-școlare ori cluburi studențești, cluburi/asociații sportive, după caz.

CAPITOLUL V - FUNCȚIUNI ECONOMICE ALE UNITĂȚII ADMINISTRATIV-TERITORIALE

Articolul 15

Principalele funcțiuni economice, capacități de producție diversificate din sectorul secundar și terțiar, precum și din agricultură sunt prevăzute în Anexa nr. 10 la prezentul statut.

CAPITOLUL VI – BUNURILE DIN PATRIMONIUL UNITĂȚII ADMINISTRATIV-TERITORIALE

Articolul 16

(1) Patrimoniul comunei Muntenii de Sus, județul Vaslui, este compus din bunurile mobile și imobile care aparțin domeniului public și domeniului privat al Primăriei comunei Muntenii de Sus, județul Vaslui, precum și din totalitatea drepturilor și obligațiilor cu caracter patrimonial.

(2) Inventarul bunurilor aflate în patrimoniul Consiliului Local al comunei Muntenii de Sus, județul Vaslui, întocmit și atestat prin Hotărârea Consiliului Local nr. 85/2018 – public și Hotărârea Consiliului Local nr. 84/2018 – privat, se găsește în Anexa nr. 11 la prezentul statut.

(3) Inventarul bunurilor aflate în patrimoniul Consiliului Local al comunei Muntenii de Sus, județul Vaslui, se actualizează ori de câte ori intervin evenimente de natură juridică și se

publică pe pagina de internet a Primăriei comunei Muntenii de Sus, județul Vaslui, în secțiunea dedicată acestui statut.

CAPITOLUL VII - SERVICIILE PUBLICE EXISTENTE

Articolul 17

Serviciile comunitare de utilități publice furnizate la nivelul Primăriei comunei Muntenii de Sus, județul Vaslui sunt, după caz:

a) serviciul public de alimentare apă și canalizare.

Comuna Muntenii de Sus, județul Vaslui, dispune de o **rețea de alimentare cu apă**, în sistem centralizat, însă momentan aceasta nu este dată în funcțiune. Trebuie precizat (conform RPL 2011) faptul că există 200 de locuințe (convenționale) ce dispun de sisteme de alimentare cu apă, rezultând un procent de 17,8% din totalul locuințelor.

Lucrările la alimentarea cu apă a comunei au continuat prin achiziționarea și montarea a două **sisteme de dozare filtrare a apei și a două rezervoare cilindrice subterane 10 m³** la obiectivul de investiție „Alimentare cu apă a localităților Muntenii de Sus și Satu Nou, comuna Muntenii de Sus”.

În prezent, comuna Muntenii de Sus, județul Vaslui, nu dispune de un sistem centralizat de **canalizare-epurare**.

c) serviciul public de transport, după caz, furnizat de

d) serviciul public de salubritate, este furnizat de S.C. FINANCIAR URBAN SRL;

e) serviciul public de iluminat de pe raza comunei, este asigurat de către Primăria comunei Muntenii de Sus, județul Vaslui;

f) alte servicii publice: administrarea domeniului public/privat.

Articolul 18

Transportul și distribuția energiei electrice de pe raza teritorială a comunei Muntenii de Sus, județul Vaslui, sunt furnizate printr-o rețea de distribuție de joasă tensiune dezvoltată în cadrul fiecărei localități și racordată la rândul ei la rețelele de transport de medie tensiune existente.

Articolul 19

Comuna Muntenii de Sus, județul Vaslui nu dispune de alimentare cu gaze naturale.

Articolul 20

Serviciul public de administrare a domeniului public al comunei Muntenii de Sus, județul Vaslui, este asigurat de către Consiliul Local Muntenii de Sus, prin grija primarului și a viceprimarului comunei Muntenii de Sus, județul Vaslui.

CAPITOLUL VIII - ATRIBUIREA ȘI SCHIMBAREA DENUMIRILOR DE STRĂZI, PIEȚE ȘI DE OBIECTIVE DE INTERES PUBLIC LOCAL

Articolul 21

(1) Comuna Muntenii de Sus, județul Vaslui, atribuie sau schimbă denumirile de: străzi, piețe și de obiective de interes public local, precum și pentru obiective și instituții de interes local aflate în subordinea sa, cu respectarea prevederilor Ordonanței Guvernului nr. 63/2002 privind atribuirea sau schimbarea de denumiri, aprobată cu modificări prin Legea nr. 48/2003, cu modificările și completările ulterioare.

(2) În situația în care, prin proiectele de hotărâri ale consiliilor locale, se propune atribuirea ca denumire a unor nume de personalități ori evenimente istorice, politice, culturale sau de orice altă natură ori schimbarea unor astfel de denumiri, aceste hotărâri vor putea fi adoptate numai după ce au fost analizate și avizate de comisia de atribuire de denumiri județeană, respectiv a municipiului București, în conformitate cu prevederile Ordonanței Guvernului nr. 63/2002 privind atribuirea sau schimbarea de denumiri, aprobată cu modificări prin Legea nr. 48/2003, cu modificările și completările ulterioare.

(3) Schimbarea denumirilor instituțiilor publice și a obiectivelor de interes județean, se face prin hotărâre a consiliului județean, cu avizul consiliului local pe al cărui teritoriu administrativ sunt amplasate instituțiile și obiectivele în cauză, în conformitate cu prevederile Ordonanței Guvernului nr. 63/2002 privind atribuirea sau schimbarea de denumiri, aprobată cu modificări prin Legea nr. 48/2003, cu modificările și completările ulterioare.

CAPITOLUL IX - SOCIETATEA CIVILĂ, RESPECTIV PARTIDELE POLITICE, SINDICATELE, CULTELE ȘI ORGANIZAȚIILE NONGUVERNAMENTALE CARE ÎȘI DESFĂȘOARĂ ACTIVITATEA ÎN UNITATEA ADMINISTRATIV-TERITORIALĂ

Articolul 22

(1) Primăria comunei Muntenii de Sus, județul Vaslui, realizează un cadru de cooperare sau asociere cu organizații neguvernamentale, asociații și cluburi sportive, instituții culturale și artistice, organizații de tineret, în vederea finanțării și realizării unor acțiuni sau proiecte care vizează dezvoltarea comunității.

(2) Primăria comunei Muntenii de Sus, județul Vaslui, acordă o atenție deosebită proiectelor culturale și educative cu caracter local, regional, național, european și internațional, care se încadrează în strategia de dezvoltare a unității administrativ-teritoriale.

(3) Primăria comunei Muntenii de Sus, județul Vaslui, poate acorda finanțări nerambursabile de la bugetul local, în baza Legii nr. 350/2005 privind regimul finanțărilor nerambursabile din fonduri publice alocate pentru activități nonprofit de interes general, cu modificările și completările ulterioare.

(4) Lista cu denumirea principalelor organizații neguvernamentale care își desfășoară activitatea pe raza teritorială a comunei Muntenii de Sus, județul Vaslui, se regăsește în Anexa nr. 12 la prezentul statut.

Articolul 23

(1) Pe teritoriul comunei Muntenii de Sus, județul Vaslui, își desfășoară activitatea 2 partide politice, înființate în condițiile Legii partidelor politice nr. 14/2003, republicată, cu modificările și completările ulterioare.

(2) Lista partidelor politice care își desfășoară activitatea în comuna Muntenii de Sus, județul Vaslui, se găsește în anexa nr. 12 la prezentul statut.

Articolul 24

(1) Pe teritoriul comunei Muntenii de Sus, județul Vaslui, nu își desfășoară activitatea organizații sindicale sau asociații profesionale, după caz.

Articolul 25

(1) În comuna Muntenii de Sus, județul Vaslui, își desfășoară activitatea următoarele culte religioase: creștin ortodox.

(2) Lista cu denumirile lăcașelor aparținând cultelor religioase prevăzute la alin. (1) se regăsește în anexa nr. 12 la prezentul statut.

CAPITOLUL X - PARTICIPARE PUBLICĂ

Articolul 26

Populația din comuna Muntenii de Sus, județul Vaslui, este consultată și participă la dezbaterile problemelor de interes local sau județean, după caz, astfel:

- a) prin intermediul referendumului local, organizat în condițiile legii;
- b) prin intermediul adunărilor cetățenești organizate pe sate, în mediul rural;
- c) prin dezbaterile publice asupra proiectelor de acte administrative;
- d) prin participarea la ședințele consiliului local;
- e) prin alte forme de consultare directă a cetățenilor, stabilite prin regulamentul de organizare și funcționare al consiliului.

Articolul 27

(1) În funcție de obiectul referendumului local, modalitatea de organizare și validare a acestuia se realizează cu respectarea prevederilor Legii nr. 3/2000 privind organizarea și desfășurarea referendumului, cu modificările și completările ulterioare sau ale Ordonanței de urgență a Guvernului nr. 57/2019, cu modificările și completările ulterioare, după caz.

(2) Referendumul local se poate organiza în toate satele și localitățile componente ale comunei ori numai în unele dintre acestea.

CAPITOLUL XI - COOPERARE SAU ASOCIERE

Articolul 28

Primăria comunei Muntenii de Sus, județul Vaslui, se asociază sau cooperează, după caz, cu persoane juridice de drept public sau de drept privat române sau străine, în vederea finanțării și

realizării în comun a unor acțiuni, lucrări, servicii sau proiecte de interes public local cu respectarea prevederilor art. 89 din Ordonanța de Urgență a Guvernului nr. 57/2019, cu modificările și completările ulterioare.

Articolul 29

(1) Primăria comunei Muntenii de Sus, județul Vaslui, aderă la asociații naționale și internaționale ale autorităților administrației publice locale, în vederea promovării unor interese comune.

(2) Lista cu denumirea înfrățirilor, cooperărilor sau asocierilor încheiate de Primăria comunei Muntenii de Sus, județul Vaslui, se regăsește în Anexa nr. 13 la prezentul statut.

Articolul 30

Programele, proiectele sau activitățile, după caz, a căror finanțare se asigură din bugetul local, prin care se promovează/consolidează elemente de identitate locală de natură culturală, istorică, obiceiuri și/sau tradiții, se regăsesc în Anexa nr. 14 la prezentul statut.

CAPITOLUL XII - DISPOZIȚII TRANZITORII ȘI FINALE

Articolul 31

Anexele nr. 1-14 fac parte integrantă din prezentul statut, aprobat prin Hotărârea Consiliului Local nr./.....

Articolul 32

Orice modificare care are ca obiect modificarea Statutului Primăria comunei Muntenii de Sus, județul Vaslui, sau a anexelor acestuia se realizează numai prin hotărâre a autorității deliberative.

Articolul 33

Anexa nr. 11 la prezentul statut se actualizează ori de câte ori intervin evenimente de natură juridică.

Articolul 34

Prezentul statut și anexele acestuia, cu excepția celei prevăzute la art. 33 se actualizează, în funcție de modificările și completările apărute la nivelul elementelor specifice ale acestora, cel puțin o dată pe an.

STEMA ROMÂNIEI



STEAGUL ROMÂNIEI



IMNUL NAȚIONAL AL ROMÂNIEI
„DEȘTEAPTĂ-TE ROMÂNE”

Deșteaptă-te, române, din somnul cel de moarte,
În care te-adânciră barbarii de tirani!
Acum ori niciodată croiește-ți altă soartă,
La care să se-nchine și cruzii tăi dușmani!

Acum ori niciodată să dăm dovezi la lume
Că-n aste mâni mai curge un sânge de român,
Și că-n a noastre piepturi păstrăm cu fală-un nume
Triumfător în lupte, un nume de Traian!

Înalță-ți lata frunte și caută-n giur de tine,
Cum stau ca brazi în munte voinici sute de mii;
Un glas ei mai așteaptă și sar ca lupi în stâne,
Bătrâni, bărbați, juni, tineri, din munți și din câmpii!

Priviți, mărețe umbre, Mihai, Ștefan, Corvine,
Româna națiune, ai voștri strănepoți,
Cu brațele armate, cu focul vostru-n vine,
„Viața-n libertate ori moarte" strigă toți.

Pre voi vă nimiciră a pizmei răutate
Și oarba neunire la Milcov și Carpați!
Dar noi, pătruși la suflet de sfânta libertate,
Jurăm că vom da mâna, să fim pururea frați!

O mamă văduvită de la Mihai cel Mare
Pretinde de la fii-și azi mână d-ajutori,
Și blastă-mă cu lacrimi în ochi pe orișicare,
În astfel de pericol s-ar face vânzători!

De fulgere să piară, de trăsnet și pucioasă,
Oricare s-ar retrage din gloriosul loc,
Când patria sau mama, cu inima duiioasă,
Va cere ca să trecem prin sabie și foc!

N-ajunse iataganul barbarei semilune,
A cărui plăgi fatale și azi le mai simțim;
Acum se vâără cnuta în vetrele străbune,
Dar martor ne e Domnul că vii nu o primim!

N-ajunse despotismul cu-ntreaga lui orbie,
Al cărui jug din seculi ca vitele-l purtăm;
Acum se-ncearcă cruzii, în oarba lor trufie,
Să ne răpească limba, dar morți numai o dăm!

Români din patru unghiuri, acum ori niciodată
Uniți-vă în cuget, uniți-vă-n simțiri!
Strigați în lumea largă că Dunărea-i furată
Prin intrigă și silă, viclene uneltiri!

Preoți, cu cruce-n frunte! căci oastea e creștină,
Deviza-i libertate și scopul ei preasfânt.
Murim mai bine-n luptă, cu glorie deplină,
Decât să fim sclavi iarăși în vechiul nost' pământ!

**PREZENTAREA GRAFICĂ ȘI DESCRIPTIVĂ, RESPECTIV SUPRAFETELE
INTRAVILANULUI ȘI A EXTRAVILANULUI PE FIECARE DINTRE LOCALITĂȚI**

I. Prezentarea grafică

- satul Muntenii de Sus – harta nr. 1;
- satul Satu Nou – harta nr. 2.



Harta nr. 1 – satul Muntenii de Sus



Harta nr. 2 – satul Satu Nou

II. Prezentarea descriptivă

Geografic, comuna Muntenii de Sus, județul Vaslui, este amplasată în partea nordică a județului Vaslui, într-o zonă de deal.

În cadrul județului, comuna Muntenii de Sus se află situată în Nord-Estul județului Vaslui, înconjurată de dealuri (Tanacu, Grumăzești, Podiș, Mumuruța, Costișa și Suhatul Boilor/La Copaci). Se află la o distanță de 6 km de Vaslui, de o parte și de alta a Drumului Național DN 24 (Vaslui-Iași) și a Drumului Județean DJ 244K (Muntenii de Sus-Tanacu).

Din punct de vedere **geomorfologic**, comuna Muntenii de Sus este așezată în partea centrală a Podișului Central Moldovenesc, unitatea Podișul Bârladului, încadrându-se în subunitatea Depresiunea Vasluiului, fiind caracterizată de un relief cu aspect colinar cu un grad de fragmentare, sub forma unor culmi interfluviale orientate de la nord la sud și separate de pârâul Vaslui și pârâul Portari.

Condițiile morfogenetice antrenează participarea unor factori extrem de variați. Alături de structură, tectonică și litologie, participă agenți subaerieni care dau reliefului o complexitate deosebită. Condițiile generale și specifice ale modelării au înregistrat intensități diferite, dovadă că echilibrul dintre acestea se modifică.

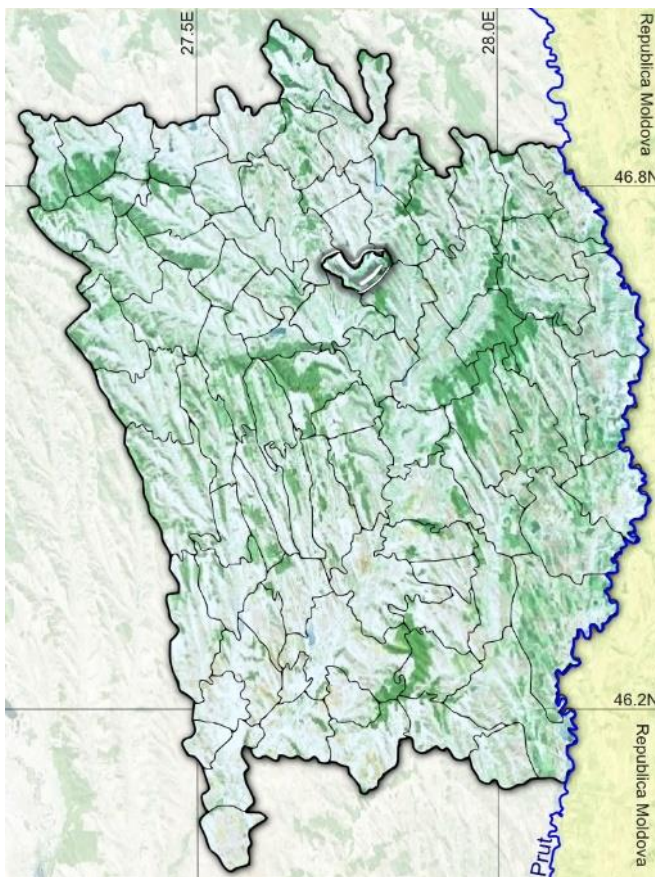

Particularitățile morfologice se referă la aspectul pe care-l îmbracă relieful unei regiuni. Înfașurarea generală a reliefului derivă din alcătuirea geologică a acestei regiuni, care a determinat o diferențiere a activităților modelatoare a factorilor externi.

Formele de relief prezente sunt dealurile, colinele, platourile, toate cu o înclinare generală pe o direcție Nord-Nord-Est spre Sud-Sud-Est. Această succesiune este rezultatul alcătuirii geologice care a determinat o selectare a proceselor de modelare a reliefului. Datorită structurii geologice de monoclin, în care predomină roci argilo-nisipoase, au rezultat forme de relief aparținând unor tipuri diferite: structural (cueste, văi subsecvente, consecvente și obsecvente), sculptural (interfluvii, versanți), de acumulare (conuri de dejecție și glacisuri, lunci și terase).

Poziționarea geografică a comunei Muntenii de Sus, județul Vaslui a favorizat dezvoltarea și desfășurarea unor activități economice diversificate care au asigurat sursa de venit și hrană pentru comunitatea locală. Agricultură a constituit de-a lungul timpului ocupația principală a majorității locuitorilor comunei Muntenii de Sus.

Pentru comuna Muntenii de Sus, județul Vaslui, agricultura poate reprezenta una dintre oportunitățile de dezvoltare a zonei, însă în prezent, aceasta nu este îndeajuns valorificată. Resurse existente pe plan local, care pot constitui baza pentru dezvoltarea socio-economică a comunei Muntenii de Sus: terenurile agricole precum și pădurile și vegetația forestieră, prezintă un potențial ridicat.

Comuna Muntenii de Sus, județul Vaslui se întinde pe o suprafață de 7.360 ha, suprafața intravilanului fiind de 304,2661 ha, iar extravilanul comunei este de 6.569 ha. Intravilanul existent al comunei Muntenii de Sus este compus din: suprafață de 171,0894 ha deținută de satul Muntenii de Sus, suprafața de 130,4430 ha deținută de satul Satu Nou și suprafața de 2,7337 ha trupuri izolate.



Terenurile agricole, în suprafață de 2.042 ha ocupă cel mai mare procent din suprafața totală a comunei Muntenii de Sus, județul Vaslui (91,20%) și includ: teren arabil – 1.319 ha (58,91%); pășuni – 431 ha (19,25%); fânețe – 120 ha (5,36%); vii și pepiniere viticole – 170 ha (7,59%); livezi și pepiniere pomicele – 2 ha (0,09%).

Terenurile neagricole, în suprafață de 197 ha, reprezintă 8,80% din suprafața totală a comunei și includ: păduri și altă vegetație forestieră – 26 ha (1,16%); ocupată cu ape, bălți – 21 ha (0,93%); ocupată cu construcții – 77 ha (3,43%); căi de comunicație și căi ferate – 65 ha (2,89%); terenuri degradate și neproductive – 9 ha (0,39%).

la Statutul Primăriei comunei Muntenii de Sus, județul Vaslui

**HIDROGRAFIA, FLORA, FAUNA ȘI TIPUL SOLURILOR DE LA NIVELUL
UNITĂȚII ADMINISTRATIV-TERITORIALE**

I. Hidrografia comunei Muntenii de Sus, județul Vaslui este reprezentată de pâraie care fac parte din bazinul Bârladului, având o orientare generală Nord-Sud.

Din punct de vedere hidrografic, teritoriul județului Vaslui aparține bazinului râului Prut, care cuprinde partea de Est și Sud-Est, precum și bazinul râului Siret, care prin intermediul râului Bârlad drenează cea mai mare parte parte (două treimi) din suprafața acestuia.

Rețeaua hidrografică este reprezentată în special de cursul mijlociu al râului Bârlad, cu afluenții **Vaslui**, Crasna, Tutova și Zelentin, iar în partea de Sud-Est a județului de râul Elan, afluent al Prutului.

Hidrografia este reprezentată prin ape subterane, repartizate neuniform, caracterizându-se prin debite mici. În partea de nord a județului, respectiv Podișul Central Moldovenesc, există lentile de ape freatice cantonate în depozite superficiale lutoase și luto-nisipoase la adâncimi de - 15-20 m. Sunt și ape de suprafață, care în timpul verii și al iernii scad.

Resursele de apă din bazinul hidrografic Bârlad, sunt constituite din rețeaua hidrografică (permanentă și temporară) la care se adaugă izvoarele și apele subterane, lacurile artificiale și naturale, heleștee și iazuri. În bazinul Bârladului există o multitudine de acumulări, lacuri și iazuri piscicole cât și o serie de canale cu scop de regularizare a debitelor, de desecare și de irigare. Luncile râurilor principale au stratul freatic de suprafață, aflat în legătură directă cu nivelul râului, care îndeplinește rolul de regulator freatic: la cotă ridicată râul alimentează stratul acvifer, iar la cotă scăzută râul drenează stratul acvifer.

Comuna Muntenii de Sus este străbătută de **râul Vasluiet**, cu o lungime de aproximativ 3 km pe teritoriul comunei Muntenii de Sus, județul Vaslui, un afluent de stânga al râului Bârlad. Curge destul de lent și neordonat pe toată lungimea comunei.

Teritoriul bazinului hidrografic al râului Vasluiet se află amplasat în zona centrală a Podișului Moldovei între orașele Iași la Nord și Vaslui la Sud.

Râul Vasluiet izvorăște de sub platoul Repedeș-Păun, de la o altitudine de 340 m și se varsă în râul Bârlad la aproximativ 90 m altitudine în apropierea orașului Vaslui. Bazinul are o formă alungită, lungimea de aproximativ 81 km și o suprafață a bazinului hidrografic de 692 km², ceea ce reprezintă aproximativ 0,27% din suprafața României.

Are un curs subsecvent și ca dezvoltare spațială are o formă asimetrică spre centrul Podișului Bârladului superior, în care partea dreaptă are o suprafață de 2,6 ori mai mare ca partea stângă.

În cursul său superior, râul Vasluiet are pante de 4-8 m/km, însă în incidența depresiunii se produce o cădere bruscă a pantelor până aproape de 0,3 m/km. În apropierea orașului Vaslui, din cauza aluvionărilor, albia minoră a acestui râu aproape că dispare. Cursul meandiform al râului, cu



pante în general între 1-5% favorizează erodarea albiei majore.

Debitul mediu al Vasluietului este în medie de 0,592 m³/s la Codăești, județul Vaslui, iar debitul maxim a fost în perioada anilor 2000-2002, în aceeași localitate, de 48,36m³/s. Scurgerea solidă (aluviunile transportate) este de 0,332 m³/s, deci destul de mare. Tipul de alimentare a râului Vasluiet este predominant pluvial, care imprimă rețelei hidrografice regim de scurgere de tip torențial.

Bazinul hidrografic al Vasluietului se întinde pe teritoriile a două județe (județul Iași 2.777 ha și județul Vaslui 3.590 ha) și a 15 comune.

Este un râu semipermanent, care seacă în anii secetoși, dar în același timp, poate produce inundații mari la viituri, motiv pentru care au fost amenajate o serie de iazuri, cel mai apropiat de comuna Muntenii de Sus fiind cel de la Solești.

Bazinul Vasluiet se încadrează în grupa cu **ape freatice** diferit drenate, cuprinzând strate acvifere captive și strate acvifere libere care apar la suprafață sub forma izvoarelor de coastă deosebit de frecvente în această zonă.

Apele subterane prezintă un grad scăzut de mineralizare, deoarece în drumul lor nu străbat straturi de marne salifere. Prezența lor este legată de complexul mio-pliocen care alcătuiește din punct de vedere geologic, subsolul acestei unități. Succesiunea de nisipuri cu argile și gresii permit infiltrarea apelor meteorice și acumularea lor în straturi acvifere suprapuse la diferite niveluri și în toate formele de relief.

După locul de amplasare, în bazin se întâlnesc:

- ✓ ape freatice care se află în zona schimbului activ, care se găsește pe interfluvii și pe versanți;

✓ ape freatiche de adâncime.

Apele freatiche de pe versanți apar frecvent la suprafață sub formă de izvoare de coastă și au un rol important în declanșarea și menținerea proceselor geomorfologice actuale care sunt foarte frecvente.

În general, apele freatiche se găsesc la adâncimi variabile. Pe versanți adâncimea variază datorită structurii geologice și lipsei de continuitate a strator acvifere. Adâncimea minimă se întâlnește pe solurile aluvionare din luncă unde apele freatiche se găsesc sub influența apei stagnante la suprafață și a nivelului apelor curgătoare aflate în vecinătate. Pe interfluvii și pe platouri, adâncimea stratului acvifer depășește adesea 7 metri ajungând uneori chiar la 15-20 metri. Apariția lacurilor antropice a fost posibilă, datorită existenței unui strat impermeabil în substratul geologic, cât și de văile cu scurgere intermitentă.

În comuna Muntenii de Sus, județul Vaslui, nivelul hidrostatic se situează între -1,5 și -10 metri, având un regim fluctuant pe verticală, în funcție de precipitațiile locale. Din punct de vedere al adâncimii de fundare nu prezintă pericole.

Comuna Muntenii de Sus, județul Vaslui dispune de o rețea de alimentare cu apă în sistem centralizat, însă momentan aceasta nu este dată în funcțiune. Trebuie precizat faptul că, conform RPL 2011, există 200 de locuințe (convenționale) ce dispun de alimentare cu apă, rezultând un procent de 17,8% din totalul locuințelor.

Necesarul de apă pentru alimentarea cu apă a localităților rurale a fost determinată conform prevederilor din SR1343-1:2006 – determinarea cantităților de apă potabilă pentru localități urbane și rurale.

Necesarul de apă pentru nevoile gospodărești s-a stabilit pentru debitul specific $q_s = 50$ l/om/zi cu $K_{zi} = 1,75$ în ipoteza alimentării cu apă prin cișmele stradale.

Necesarul de apă pentru nevoile gospodărești s-a stabilit pentru debitul specific $q_s = 60$ l/om/zi cu $K_{zi} = 1,6$ în ipoteza alimentării cu apă prin cișmele amplasate în curți.

Necesarul de apă pentru nevoile gospodărești s-a stabilit pentru debitul specific $q_s = 110$ l/om/zi cu $K_{zi} = 1,35$ în ipoteza alimentării cu apă cu instalații interioare de apă și canalizare.

Având în vedere că apa din primele orizonturi freatiche este insuficientă, pentru alimentarea cu apă a fiecărei localități s-a realizat câte un foraj cu adâncimea de 150 m amplasat în domeniul public.

Aducțiunea apei de la sursă la rezervoarele de înmagazinare se realizează prin pompare. Forajul este echipat cu o pompă submersibilă care va refula apa printr-o conductă de aducțiune spre rezervorul de înmagazinare. Conductele de aducțiune sunt proiectate în conformitate cu prevederile din SR 6819 și sunt realizate din țevi de polietilenă de înaltă densitate cu DN 75 mm îmbinate prin sudură cap la cap prin polifuziune.

Instalațiile de pompare au fost prevăzute cu funcționarea înecată a pompelor sau pompe cu autoamorsare. Forajul este echipat cu o pompă submersibilă și are cabina subterană realizată din beton armat în care sunt amplasate armăturile de închidere și de manevră de pe refularea pompei, cât și apometrul pentru măsurarea debitelor de apă prelevate din subteran.

Datorită reliefului, distribuția apei pentru zona înaltă din comuna Muntenii de Sus, județul Vaslui se realizează prin pompare prin intermediul unei instalații de ridicare a presiunii tip hidrofor.

Deoarece rezerva de apă pentru combaterea incendiilor în cazul localităților cu mai puțin de 5.000 locuitori este de minimum 54 m³, s-a propus realizarea unei capacități totale de stocare pentru compensarea consumurilor orare și incendiu de 200 m³ pentru satul Muntenii de Sus și 250 m³ pentru satul Satu Nou. S-au realizat două rezervoare supraterane, din beton armat, cu capacitatea totală de înmagazinare de 200 și 250 m³, în care se păstrează rezerva intangibilă de incendiu de 54 m³ și rezerva de apă pentru compensarea consumurilor orare și pentru avarii.

Rețelele de distribuție sunt de tip ramificat realizate din țevi agrementate tehnic pentru apă potabilă. Presiunea manometrică în rețeaua de distribuție este de maximum 6 bari. Pe rețeaua principală s-au montat robinete de secționare la distanța de maxim 600 m. Ramificațiile din rețeaua principală cu lungimi mai mici de 300 metri se fac prin branșare directă, fără cămin de vizitare și robinet de secționare.

Rețeaua de distribuție este realizată din țevi de polietilenă de înaltă densitate cu PN 6 bari, pozate subteran sub limita de îngheț, pe pat de nisip, cu diametre cuprinse între 150-630 mm.

Conducta principală de distribuție este amplasată în spațiul verde adiacent drumului principal, iar ramificațiile sunt realizate pe arterele secundare importante. Distribuția apei se realizează prin cișmele stradale cu descărcare automată amplasate la distanța de 300 de metri, prevăzute cu placă din beton și racord la rigola stradală. În vederea racordării într-o etapă ulterioară a consumatorilor individuali vor fi prevăzute pe rețea teuri de branșament care vor fi blindate. Racordarea consumatorilor se va realiza prin intermediul unui număr redus de branșamente stângadrea de diametru mic și a rețelelor secundare. Racordurile individuale vor avea diametrul de 1/2" și vor fi prevăzute cu apometre și robinete de secționare.

În general sursele de apă subterană nu necesită tratarea apei ci doar dezinfecția cu clor gazos, care se realizează prin intermediul unei instalații de clorare amplasată în zona rezervorului.

II. Flora comunei Muntenii de Sus, județul Vaslui este silvostepică, naturală și antropică.

Vegetația este reprezentată prin păduri, pășuni și fânețe naturale. Pădurile și alte terenuri cu vegetație forestieră ocupă o suprafață redusă, de aproximativ 26 ha.

Extinderea culturilor agricole și pomi-viticole a creat discontinuități în aria pădurilor, care pe alocuri au rămas sub forma unor fâșii ce acoperă culmile dealurilor și partea superioară a versanților.

Dintre arboreturile întâlnite în pădurile existente menționăm: fagul, stejarul, teiul, carpenul și alte esențe. Pășunile și fânețele naturale acoperă o suprafață aproximativă de 551 ha și se găsesc situate pe văile principale ale râurilor și pe versanții afectați de fenomenele geografice.

Pădurea este alcătuită din arborete de amestec, fiind reprezentați în principal de tei, salcâm, carpen, la care se adaugă, cu o frecvență mai redusă, paltinul, arțarul, ulmul, frasinul, stejarul, teiul argintiu, scorușul, cireșul etc.

Dintre arbuști sunt prezenți alunul, voiniceriul, dârmozul, clocotișul, cornul, sângerul, socul ș.a., iar din flora ierboasă fac parte firuța de pădure, aliorul de pădure, toporașul de pădure, obsiga de pădure, lăcrămioara, sângele voinicului, susai de pădure etc.

Flora este dominată de plante ierboase (ghiocelul, viorea, brândușa, grăușorul, toporașul, floarea paștelui, lăcrămioara, pulmonarița, coada șoricelului etc.), arbuști (alunul, cornul, păducelul, măceșul), arbori (stejarul, gorunul, paltinul, carpenul, teiul alb, plopul, salcâmul etc.) și plante agățătoare (iedera, liana). Flora cultivată este reprezentată de grâu, porumb boabe, floarea soarelui, rapiță, cartofi, legume, orzoaică.

Pajiștile secundare sunt formate în special de păiuș (*Festuca vallesiaca*, *Festuca pseudovina*), firuța cu bulb (*Poa bulbosa*), colilie, bărboasă, obsigă, laptele câinelui etc.

Pajiștile primare au fost intens degradate și ruderalizate prin pășunat excesiv, astfel încât astăzi, cu greu mai poate fi reconstituită compoziția lor inițială. Se remarcă totuși prezența păiușului, coliliei și a pirului (*Agropyrum cristatum*) etc., iar pe imașurile mai erodate și mai intens pășunate, prezența bărboasei (*Andropogon ischaemum*) și a firuței. Aceste graminee, împreună cu câteva specii de leguminoase, ca lucerna sălbatică (*Medicago falcata*, *M. satira*, *M. lupulina*), trifoiul sălbatic (*Trifolium pratense*, *T. arvense*, *T. campestre*, *T. medium*), ghizdeiul (*Lotus corniculatus*), sulfina (*Melilotus officinalis*), sparceta (*Ono-brychis viciaefolia*) ș.a., sunt cele mai valoroase din punct de vedere furajer, însă abundența speciilor din alte genuri și familii (crucifere, compozee, boraginacee, cariofilacee, scofulariacee, umbelifere), din care multe sunt buruieni sau plante toxice, reduce mult din calitatea pajiștilor.

III. Fauna comunei Muntenii de Sus, județul Vaslui, este specifică zonei de silvostepă și stepă.

Fauna pădurilor era mult mai abundentă în trecut, când nu era așa mult vânată de om. În prezent, din cauza creșterii densității populației și a reducerii suprafeței ocupată cu păduri, fauna este mult stânjenită în înmulțirea și răspândirea ei.

Dintre mamifere erau mai comune: vulpea, mistrețul, căprioara, iepurele de câmp.

Păsările cel mai des întâlnite sunt vrabia, pițigoiul, mierla, ciocănitoarea; păsări migratoare: cucul, pupăza, rândunica mare, graurul, privighetoarea. Între păsările de noapte amintim cucuveaua, bufnița, iar dintre răpitoare, uliul și șorecarul comun.

Reptilele sunt mai puțin răspândite, mai reprezentative fiind șopârta, gușterul, iar dintre amfibii broasca comună, broasca râioasă, brotăcelul, salamandra și diverși tritoni.

Lumea insectelor este numeroasă și variată, atât în etajul arborescent, cât și, mai ales, în frunzarul pădurilor. Coleopterele (cărăbușii), lepidopterele (fluturii), cinipidele etc., împreună cu multe alte nevertebrate (viermi, miriapode, moluște) își găsesc aici mediul favorabil de dezvoltare. Multe dintre ele sunt dăunătoare, provocând pagube însemnate diferitelor specii forestiere, de unde necesitatea combaterii lor.

Fauna de stepă și silvostepă este mai săracă și mai puțin variată. Mamiferele sunt reprezentate îndeosebi prin rozătoare vătămătoare culturilor, ca: popândăul, hârciogul, cățelul pământului și numeroși șoareci de câmp. Aici mai pătrund mai rar și unele animale din zona de pădure, ca vulpea, lupul, viezurele (bursucul) și iepurele.

Dintre păsările mari mai specifice sunt prepelița, potârnichea, iar dintre păsările mici abundă ciocârliia de câmp, presura, sticletele, câneparul, inărița, cristeiul, grauri, prigorii, vrăbii și ciori.

Reptilele sunt reprezentate prin șerpi și șopârle, iar insectele prin coșai, greieri, scarabei, numeroși fluturi de câmp etc.

Datorită diversității condițiilor geografice și alcătuirii litologice, teritoriul județului Vaslui este acoperit de o cuvertură de soluri variate. Răspândirea cea mai mare o au solurile zonale. Din această categorie se întâlnesc două grupe, și anume: solurile de pădure și solurile cernoziomice de stepă și silvostepă.

Învelișul solului este alcătuit din cernoziomuri tipice și levigate, precum și din soluri cenușii de pădure, pe dealurile mai înalte. Pe șesuri sunt soluri aluviale și petice de lacoviști. Din punct de vedere geologic, teritoriul comunei se desfășoară pe depozite calcaroase și argilo-nisipoase de vârsta Sarmațianului mijlociu spre baza dealurilor, în partea de Nord a comunei și a Sarmațianului superior, în partea de Est și de Sud a comunei. Pe culmea dealurilor înalte sunt depozite de vârsta Meoțianului. În albia majoră a pârâului sunt aluviuni argilo-nisipoase de vârstă Cuaternară, perioada Holocen.

De-a lungul timpului, procesul de deteriorare a solului s-a accentuat ca urmare a construirii de așezări rurale și a elementelor de infrastructură, practicării agriculturii, defrișărilor și eroziunii.

Solul este rezultatul acțiunii a diferite procese determinate de factorii de mediu, adaptându-se continuu la schimbările naturale și/sau artificiale ale mediului, înregistrând și memorând prin anumite fenomene, procese și caracteristici principalele momente de evoluție.

În condiții antropice, din cauza unei anumite utilizări, amenajări teritoriale, chimizări, funcționarea și calitatea solului pot fi afectate. În asemenea situații, solurile se comportă diferit, în funcție de proprietățile lor.

Resursele de subsol ale comunei Muntenii de Sus, județul Vaslui, sunt sărace în resurse minerale, pe perimetrul acesteia neexistând zăcăminte de petrol și gaze naturale, acestea sunt formate din alte resurse.

la Statutul Primăriei comunei Muntenii de Sus, județul Vaslui

DATELE PRIVIND ÎNFIINȚAREA COMUNEI MUNTENII DE SUS, JUDEȚUL VASLUI, PRIMA ATESTARE DOCUMENTARĂ, PRECUM ȘI EVOLUȚIA ISTORICĂ

Prima atestare documentară a satului Grumăzești (dispărut între timp și identificat între satele Muntenii de Sus și Moara Domnească), a fost unicul din 15 octombrie 1491, prin care domnul Ștefan cel Mare înzestra târgoveții vasluieni, răsplătindu-le fidelitatea.

La marginea de vest a satului Muntenii de Sus, pe interfluviu a două pâraieșe, au fost descoperite urme de locuire reprezentate de fragmente ceramice, aparținând probabil culturii Noua, din epoca bronzului târziu (aproximativ 1350-1200 î.Hr.).

Istoria satului răzășesc Muntenii de Sus începe cu venirea și statornicirea oamenilor, pe aceste locuri între anii 1698-1720, când presați de stăpânirea maghiară, o parte a ardelenilor au trecut munții, așezându-se în aceste ținuturi. Întrebarea este de unde au venit? Unii cercetători îi consideră coborâtori din Maramureș, alții presupun că vin din zona Banatului, iar documentele istorice spun că ar proveni din satele ardelenesti din zona Vadul Feleacului de lângă Cluj Napoca, unde Ștefan cel Mare avea posesiuni primite în dar de la Matia Corvin.

Atunci când stăpânirea maghiară era prea accentuată în Ardeal, o parte din locuitori au trecut munții căutând sprijin la domnii moldoveni. Cancelariile domnești le-au dat pământuri unde să se stăpânească cu puțina lor avere.

Mergând pe firul originii populației din comuna Muntenii de Sus, județul Vaslui, ca urmare a procesului colonizării, istoricul Dan Ravaru consideră că o parte a locuitorilor ar fi „descălecat” din Bucovina, dintr-o zonă situată între Suceava și Fălticeni, întrucât boierii din familia domnitorului Racoviță au înzestrat Mănăstirea Fâstăci, ctitoria lor, cu această moșie, unde aveau nevoie de mână de lucru.

Gheorghe Buzdugan, autorul monografiei „*Tanacu – un sat de răzeși*”, sat învecinat, confirmă faptul că locuitorii Muntenilor de Sus de aici proveneau din Bucovina: „*Bucovinenii oploșiți în satele noastre au adus moda nemțească a cismelor cu scârț (...) ei se deosebeau întrucât făceau parte din cele 30 de sate ardelenesti din zona Vadului Feleacului, date de Mateiaș Corvinul lui Ștefan cel Mare, după bătălia de la Baia. Ei s-au așezat în Muntenii de Sus, Muntenii de Jos, Moara Domnească, Ferești și Valea Rea. Erau oameni înalți, purtau cojoace înflorate ca pe la ei și vorbeau puțin altfel decât ai noștri. Ei zic în loc de vie, viță, cofiță, bade-jie, jiță, cosiță, bage (...) Sunt oameni harnici, hotărâți și economi.*”

Noii sosiți s-au așezat la poalele dealurilor, pe atunci împădurite, cam pe locul unde se află biserica veche, unde mai există și astăzi câțiva arbori de la întemeierea satului. Lăcașul de cult este așezat într-un loc pitoresc și liniștit, în partea de nord-est a satului, pe culmea unui deal. Tradiția, păstrată în timp pe cale orală de bătrânii satului, spune că biserica a fost construită de niște ciobani care pășteau oile în pădurea Merieni, de la care astăzi, se păstrează doar piciorul Sfintei Mese făcut din tulpina unui copac bine dăltuit și cele două clopote mici din turla de lemn a bisericii, inscripționate cu data fabricației, anul 1808.

Din Cronica Liuzilor, nr. 2, din 1805, publicat în Uricariul lui Th. Codrescu, aflăm că Muntenii de Sus avea 70 de liuzi (oameni străini, de peste hotar, fără bir) care lucrau la paharnicul Mihalachi Miclescu și la Vasile Miclescu.

Că sunt oameni de la munte, de unde vine și numele satului, că erau oieri în Transilvania nu avem nici o îndoială. O dovedesc numele de familie: Ciobanu, Mocănașu, Târnoveanu, Ungureanu ș.a. S-au așezat la poalele dealurilor, pe atunci împădurite, cam pe locul unde este biserica veche din sat. Aceasta este așezată într-un loc pitoresc și liniștit, în partea de nord-est a satului, pe culmea unui deal și a fost ridicată cu sprijinul enoriașilor în anul 1833, pe locul unui schit părăsit.

Tradiția, păstrată în timp pe cale orală de bătrânii satului, spune că biserica a fost construită de niște ciobani care pășteau oile în pădurea Merieni, de la care astăzi, se păstrează doar piciorul Sfintei Mese făcut din tulpina unui copac bine dăltuit. Și astăzi mai există câțiva arbori de vârsta satului în partea de sud-est a cimitirului.

Satul Muntenii de Sus este împărțit în „cotune” sau „vecinătăți”: Cărbunărie, Fundoaie, Gropana și Gura Văii, denumiri a căror origine se pierde în negura vremurilor. De exemplu, denumirea de „Gura Văii” provine de la faptul că suprafața de pământ care înconjură satul era de 244 ha, iar toată apa cobora, scurgându-se în această parte a satului (Ciulei Ion).

Descrierea aspectului localității, unde sătenii din Muntenii de Sus și-au dus întreaga existență, oferă informații definitorii pentru reconstituirea vieții culturale, sociale, spirituale a comunității. Satul, ca descriere, este prezentat de intervievați astfel: „*Satul era cum îl vezi acum! În partea aia era satul până în fund la deal, spre dealul ăla. Era împărțit în Cărbunărie, Fundoaia, Gropana. De la răstignirea aia de la deal era Cărbunărie, până în fundul ăsta!*” (Adam Toader); „*Satul era cu casele mici, văruite frumos, erau fântâni numai la margine de drum, cu flori, cu pomi în grădini, șesul era numai flori și iarbă.*” (Ponea Ioana); „*Un sat mare, încăpător, dornic de a mai primi oameni...*” (Răchită Ioan); „*Era un sat frumos și toți oamenii se ocupau cu agricultura.*” (Ciulei Tudorița).

În perioada 1970- 1972 în urma unor ploi abundente care au provocat alunecări de teren, locuitorii din Muntenii de Sus au primit pământ, strămutându-se în localitatea învecinată, Satul Nou, care a cunoscut o continuă extindere în anii care au urmat.

Prin Legea nr. 84 din 5 aprilie 2004, Muntenii de Sus redevine comună de sine stătătoare, având și localitatea Satu-Nou în componența sa.

la Statutul Primăriei comunei Muntenii de Sus, județul Vaslui

**COMPONENȚA ȘI STRUCTURA POPULAȚIEI COMUNEI MUNTENII DE SUS,
JUDEȚUL VASLUI, DEFALCATE PE LOCALITĂȚI COMPONENTE**

Evoluția populației comunei Muntenii de Sus, județul Vaslui

Descrierea evoluției populației comunei Muntenii de Sus, județul Vaslui s-a realizat folosind datele furnizate de Institutul Național de Statistică prin baza de date Tempo On-line, Recensământul populației, gospodăriilor și locuințelor (2011), precum și date statistice obținute de la diferite instituții publice județene (Direcția Județeană de Statistică Vaslui).

**Numărul persoanelor cu domiciliul în comuna Muntenii de Sus, județul Vaslui în perioada
1 ianuarie 2005-1 ianuarie 2021**

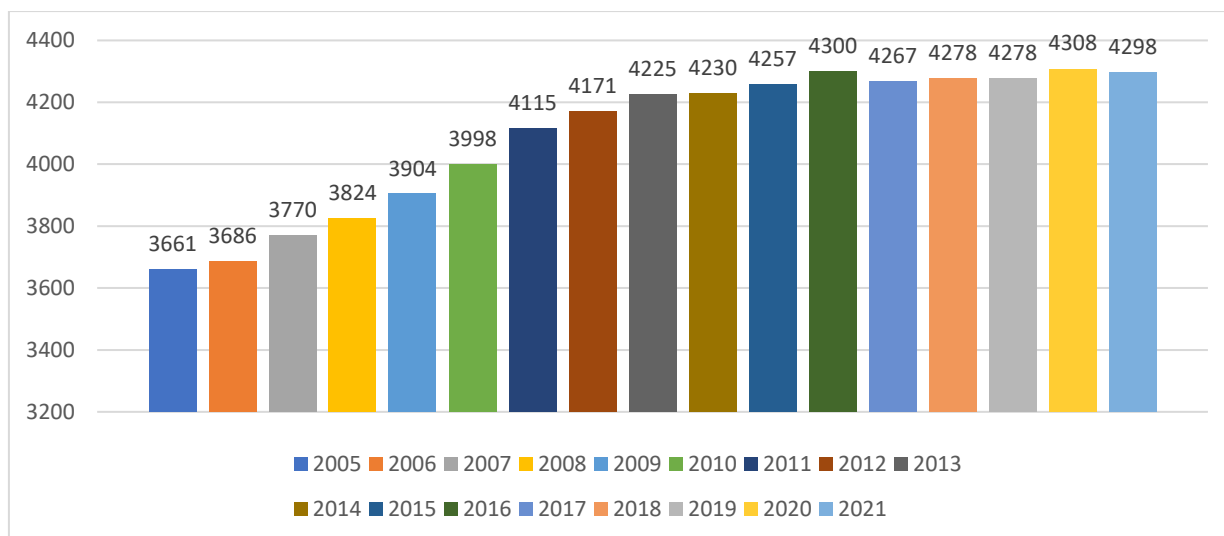

Sursa: prelucrare date INS <http://statistici.insse.ro:8077/tempo-online/#/pages/tables/insse-table>

Conform datelor Institutului Național de Statistică, la 1 ianuarie 2021, populația cu domiciliul în comuna Muntenii de Sus, județul Vaslui se ridica la 4.298 de locuitori.

Începând cu anul 2005, când populația comunei înregistra un număr de 3.661 locuitori, aceasta a înregistrat creșteri continue, cu excepția anilor 2017 și 2021, când s-a înregistrat o ușoară scădere a numărului de locuitori. Cauzele creșterii numărului de locuitori ai comunei se datorează în special migrației populației, dar și schimbarea domiciliului unor locuitori ai municipiului Vaslui în comunele limitrofe, printre care și comuna Muntenii de Sus. De asemenea, cauzele scăderii

populației sunt multiple, dintre acestea cele mai importante fiind îmbătrânirea populației, creșterea migrației interne și internaționale dar și sporul natural negativ.

Structura populației pe sexe

Distribuția pe sexe a populației comunei Muntenii de Sus, județul Vaslui în anul 2021 prezintă similitudini cu cea a județului Vaslui. Astfel, se constată faptul că ponderea populației de sex feminin (49,98%) a comunei Muntenii de Sus, județul Vaslui este mai mică decât ponderea celei de sex masculin (50,02%), similară cu cea la nivelul județului Vaslui: ponderea populației de sex feminin (49,18%) este mai mică comparativ de cea de sex masculin (50,82%). Totuși, acești indicatori evidențiază o repartizare echilibrată a populației.

Structura populației pe sexe la 1 ianuarie 2021

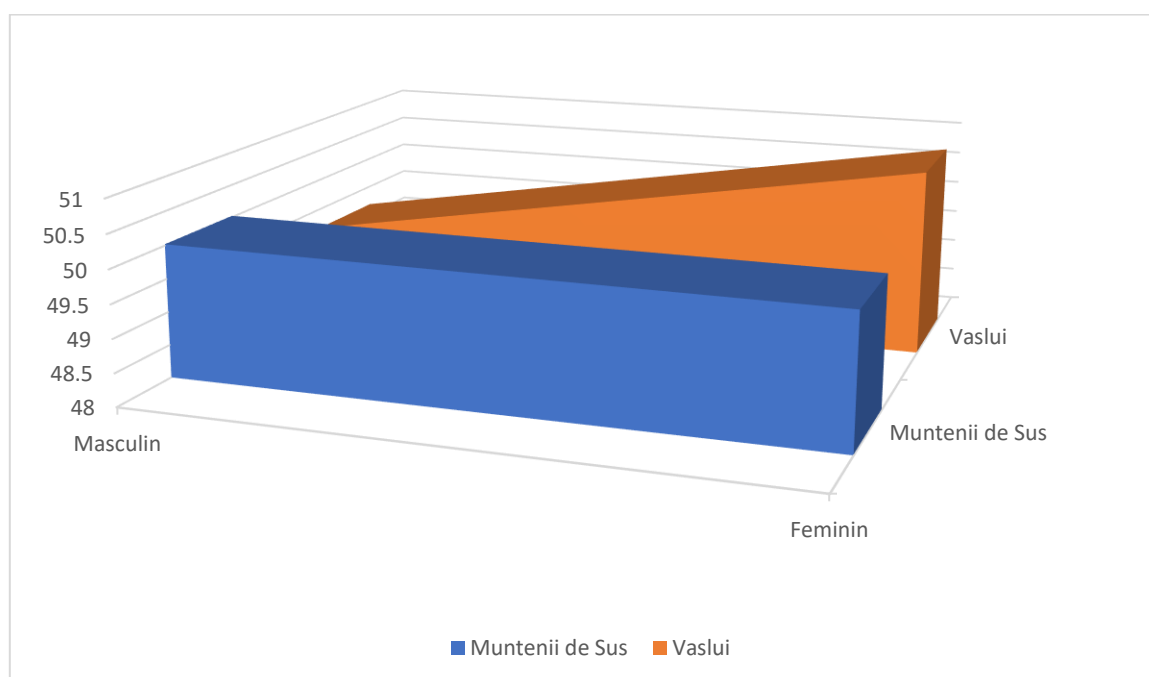

Sursa: prelucrare date INS <http://statistici.insse.ro:8077/tempo-online/#/pages/tables/insse-table>

Structura populației pe grupe de vârstă

La nivelul anului 2011, datele evidențiază pe ansamblul comunei Muntenii de Sus, județul Vaslui, următoarea distribuție pe principalele grupe de vârstă: populația cu vârste cuprinse între 0-14 ani - populația tânără - era de 834 locuitori, ceea ce reprezenta 20,27% din total, proporția celor în vârstă de muncă era de 2.861 locuitori, ceea ce reprezenta 69,53%, iar cei cu vârste de peste 65 de ani – vârstnicii – era în număr de 420 locuitori, ceea ce reprezenta 10,20% din totalul populației.

Conform ultimelor date statistice, structura populației pe grupe mari de vârstă la nivelul anului 2021 prezenta următoarea distribuție: ponderea populației tinere (0-14 ani) era în număr de 695 persoane – 16,17%, ponderea populației în vârstă de muncă (15-64 ani) era în număr de 3.043 persoane – 70,80%, iar a celei vârstnice (peste 65 de ani) era în număr de 560 persoane – 13,03%.

Comparativ cu anul 2011, ponderea populației tinere a cunoscut, până în anul 2021, o scădere cu 4,10 puncte procentuale. Din punct de vedere procentual, grupa de vârstă cuprinsă între 15 și 64 de ani (populația aptă de muncă) și cea a vârstnicilor (65+ ani) a înregistrat creșteri cu 1,27 puncte procentuale, respectiv 2,83 puncte procentuale.

Dinamica populației este determinată de rezultatul conjugat a două importante fenomene demografice: sporul natural al populației și migrația.

Mișcarea naturală a populației. În perioada 2004-2020, la nivelul comunei Muntenii de Sus, județul Vaslui se observă, în general, o creștere a numărului de nașteri și a sporului natural (diferența între numărul născuților vii și cel al decedaților într-un an).

Mișcarea naturală a populației comunei Muntenii de Sus, județul Vaslui (2004-2020)

Anul	Născuți vii	Decedați	Sporul natural	Rata sporului natural	Rata generală a mortalității	Rata generală a natalității
2004	1	5	-4	-1,10	1,37	0,27
2005	11	32	-21	-5,70	8,68	2,98
2006	23	24	1	-0,27	6,37	6,10
2007	33	32	1	0,26	8,37	8,63
2008	32	31	1	0,26	7,94	8,20
2009	37	29	8	2,00	7,25	9,25
2010	26	25	1	0,24	6,08	6,32
2011	36	27	9	2,16	6,47	8,63
2012	45	35	10	2,37	8,28	10,65
2013	48	33	15	3,55	7,80	11,35
2014	34	29	5	1,17	6,81	7,99
2015	38	31	7	1,63	7,21	8,84
2016	29	30	-1	-0,23	7,03	6,80
2017	32	45	-13	-3,04	10,52	7,48
2018	34	38	-4	-0,94	8,88	7,95
2019	24	25	-1	-0,23	5,80	5,57
2020	35	39	-4	-0,93	9,05	8,12

Sursa: prelucrare date INS <http://statistici.INSSE.ro:8077/tempo-online/#/pages/tables/INSSE-table>

Pe toată perioada analizată, rata natalității s-a menținut superioară ratei mortalității, cu excepția perioadelor 2004-2006 și 2016-2020 motiv pentru care și bilanțul natural înregistrează

valori pozitive. Scăderea bruscă a bilanțului natural în perioada 2004-2006 și 2016-2020 a avut loc din cauza unei descreșteri a ratei natalității și a unei creșteri considerabile a ratei mortalității. În acești ani bilanțul natural înregistrează valori negative.

Evoluția ratei sporului natural în comuna Muntenii de Sus, județul Vaslui - perioada 2004-2020

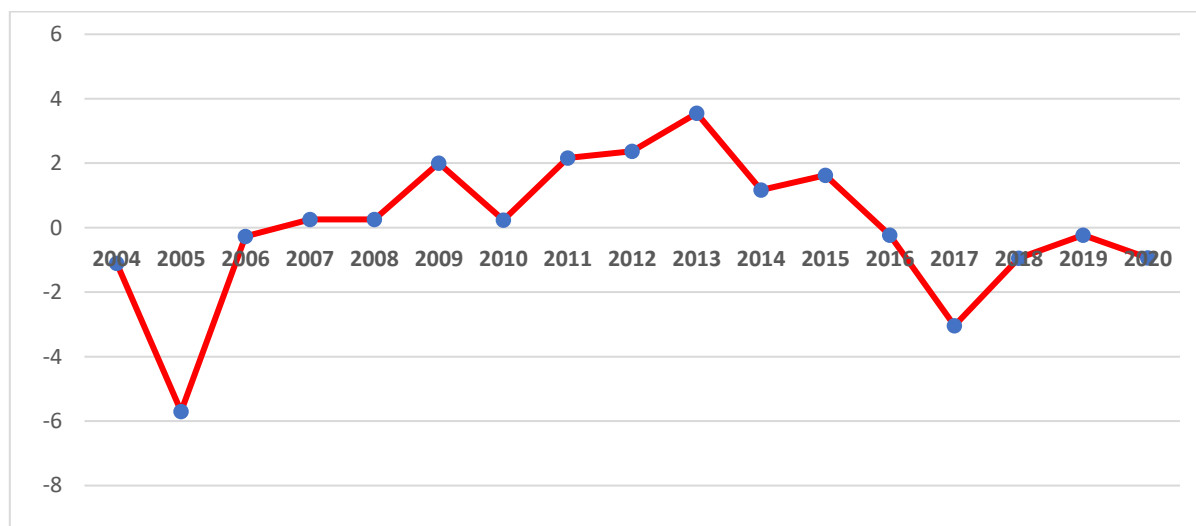

Sursa: prelucrare date INS <http://statistici.insse.ro:8077/tempo-online/#/pages/tables/insse-table>

În perioada analizată, cea mai mare rată a sporului natural a fost de 3,55%, înregistrată în anul 2013, iar cea mai mică -5,70% înregistrată în anul 2005.

Migrația populației. Media ratei migrației la nivelul comunei Muntenii de Sus este negativă doar la nivelul anilor 2016 și 2020, înregistrându-se mai multe plecări cu domiciliul decât stabiliri. Cea mai mare rată a migrației s-a înregistrat în anul 2010 (17,74%), iar cea mai mică, la nivelul anului 2016 (-7,50%). Un aspect pozitiv este faptul că la nivelul comunei Muntenii de Sus în majoritatea anilor s-au înregistrat valori pozitive ale ratei migrației, doar la nivelul anilor 2016 și 2020 rata migrației a înregistrat valori negative.

Dacă înainte de 1989 fluxurile de populație s-au derulat dinspre spațiul rural spre cel urban, în ultimii ani s-a constatat tendința de inversare a acestor fluxuri, atât din cauza problemelor economice și sociale generate de procesele de restructurare industrială cât și ca urmare a dezvoltării infrastructurii edilitare a unor comune. De asemenea, odată cu deschiderea granițelor, un segment important al populației a ales să emigreze în căutarea unui loc de muncă mai bine plătit.

Migrația populației (2004-2020)

Anul	Stabiliri de domiciliu în localitate	Plecări cu domiciliul din localitate	Soldul migrației	Rata migrației
2004	66	18	48	13,11
2005	34	28	6	1,63
2006	93	43	50	13,26
2007	94	57	37	9,68
2008	96	36	60	15,37
2009	104	42	62	15,51
2010	132	59	73	17,74
2011	67	37	30	7,19
2012	76	35	41	9,70
2013	59	57	2	0,47
2014	56	41	15	3,52
2015	90	54	36	8,37
2016	37	69	-32	-7,50
2017	69	48	21	4,91
2018	69	68	1	0,23
2019	70	39	31	7,20
2020	33	55	-22	-5,11

Sursa: prelucrare date INS <http://statistici.insse.ro:8077/tempo-online/#/pages/tables/insse-table>

Stabiliri de domiciliu (inclusiv migrația externă), plecări cu domiciliul și rata migrației comunei Muntenii de Sus, județul Vaslui (2004-2020)

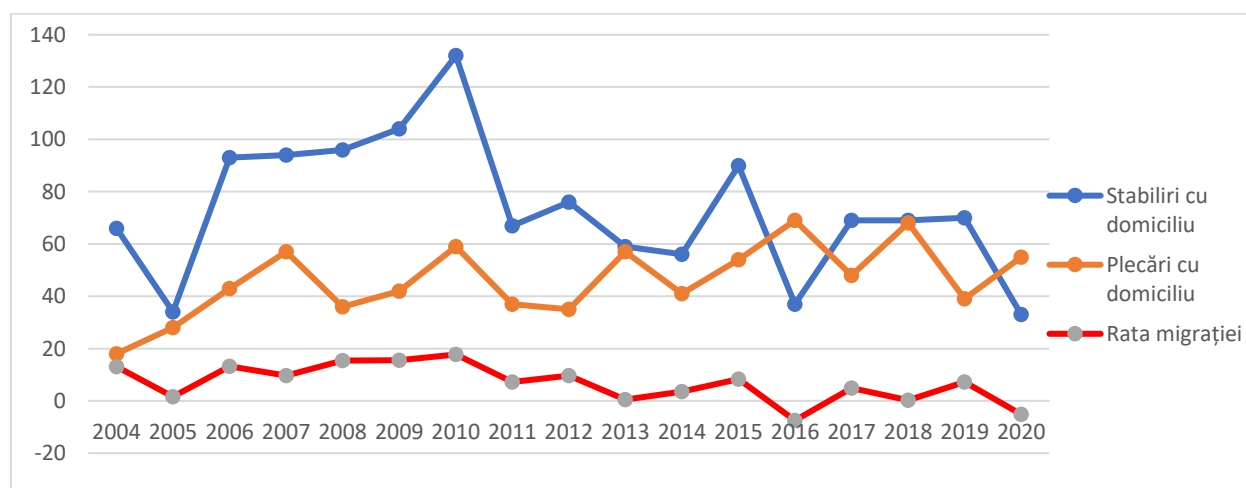

Sursa: prelucrare date INS <http://statistici.insse.ro:8077/tempo-online/#/pages/tables/insse-table>

Piramida vârstelor pentru comuna Muntenii de Sus, județul Vaslui evidențiază un proces mai lent de îmbătrânire demografică, caracterizată de baza lată, ce reprezintă generațiile tinere care vor intra pe piața muncii în următorii 10-15 ani, cât și de vârful relativ îngust, reprezentând generațiile vârstnice.

Piramida vârstelor populației comunei Muntenii de Sus, județul Vaslui, la 1 ianuarie 2021

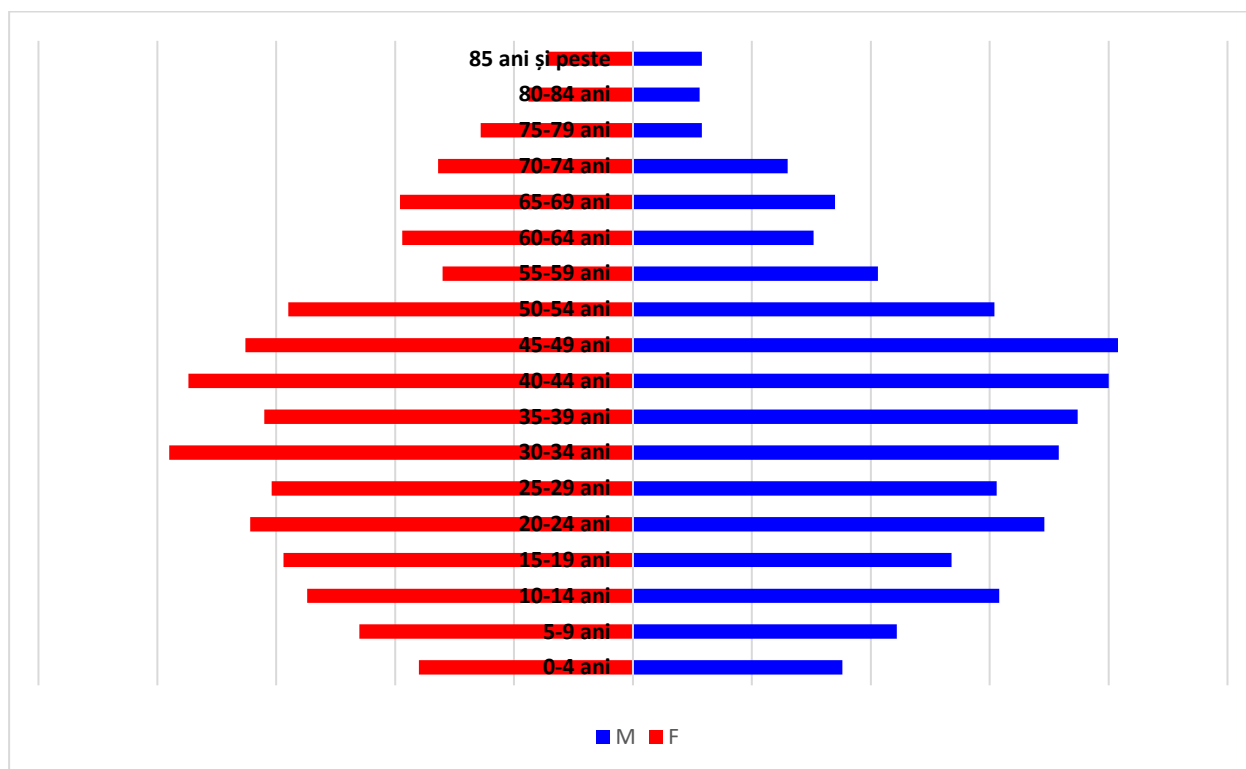

Sursa: prelucrare date INS <http://statistici.insse.ro:8077/tempo-online/#/pages/tables/inse-table>

Scăderea lentă a ponderii populației tinere și existența unui număr mai redus de persoane cu vârste peste 65 de ani, pune în evidență fenomenul de îmbătrânire demografică. Se poate observa și faptul că evoluția natalității a înregistrat un trend descendent. Îmbătrânirea populației - creșterea inevitabilă a ponderii persoanelor în vârstă care rezultă din scăderea fertilității și îmbunătățirea condițiilor de trai - este un fenomen care se manifestă la nivel global. Acesta produce efecte importante asupra economiei și a pieței muncii prin faptul că determină îmbătrânirea forței de muncă.

În concluzie, cauzele scăderii populației sunt multiple, dintre acestea cele mai importante fiind îmbătrânirea populației, creșterea migrației interne și internaționale și sporul natural negativ.

la Statutul Primăriei comunei Muntenii de Sus, județul Vaslui

**COMPONENȚA NOMINALĂ, PERIOADA/PERIOADELE DE EXERCITARE A
MANDATELOR ALEȘILOR LOCALI
DE LA NIVELUL PRIMĂRIEI COMUNEI MUNTENII DE SUS, JUDEȚUL VASLUI,
PRECUM ȘI APARTENENȚA POLITICĂ A ACESTORA, ÎNCEPÂND CU ANUL 2004**

PRIMAR**a) mandatul 2004-2008**

Nr. crt.	Nume și prenume	Data nașterii	Apartenența politică	Perioada
1	ANTON VASILE	14.11.1963	P.R.M.	25.06.2004 - 26.06.2008

b) mandatul 2008-2012

Nr. crt.	Nume și prenume	Data nașterii	Apartenența politică	Perioada
1	ANTON VASILE	14.11.1963	P.R.M.	26.06.2008 - 25.06.2012

c) mandatul 2012-2016

Nr. crt.	Nume și prenume	Data nașterii	Apartenența politică	Perioada
1	ANTON VASILE	14.11.1963	P.R.M.	25.06.2012 - 22.06.2016

d) mandatul 2016-2020

Nr. crt.	Nume și prenume	Data nașterii	Apartenența politică	Perioada
1	VARTOLOMEI ION	06.09.1978	P.S.D.	22.06.2016 - 20.10.2020

e) mandatul 2020-2024

Nr. crt.	Nume și prenume	Data nașterii	Apartenența politică	Perioada
1	VARTOLOMEI ION	06.09.1978	P.S.D.	20.10.2020 - prezent

la Statutul Primăriei comunei Muntenii de Sus, județul Vaslui

**COMPONENȚA NOMINALĂ, PERIOADA/PERIOADELE DE EXERCITARE ALE
MANDATELOR ALEȘILOR LOCALI
DE LA NIVELUL PRIMĂRIEI COMUNEI MUNTENII DE SUS, JUDEȚUL VASLUI,
PRECUM ȘI APARTENENȚA POLITICĂ A ACESTORA, ÎNCEPÂND CU ANUL
2004**

I. CONSILIERI LOCALI**a) mandatul 2004-2008**

Nr. crt.	Nume și prenume	Data nașterii	Apartenența politică	Perioada
1	Afrăsinei Neculai	06.04.1951	P.N.L.	25.06.2004-26.06.2008
2	Agafiței Ion	02.03.1960	P.S.D.	25.06.2004-26.06.2008
3	Airinei Traian	22.07.1960	P.S.D.	25.06.2004-29.08.2007 27.09.2007-26.06.2008
4	Bîrsan Eugen	17.04.1972	P.R.M.	25.06.2004-26.06.2008
5	Ignat Niculae	19.02.1945	Partidul Umanist din Romania (Social Liberat)	25.06.2004-26.06.2008
6	Nechita Manoli	02.11.1953	P.R.M.	25.06.2004-27.07.2004
7	Radu Ioan	05.09.1947	P.N.L.	25.06.2004-26.06.2008
8	Simion Mihai	21.08.1951	Partidul Acțiunea Populară	25.06.2004 -09.08.2005
9	Tîrnoveanu Petruț	06.06.1969	P.S.D.	25.06.2004-26.06.2008
10	Ungureanu Ion	25.01.1967	P.R.M.	25.06.2004-26.06.2008
11	Maxim Lazăr	29.01.1951	Partidul Democrat	23.07.2004-26.06.2008
12	Neacșu Gheorghe	10.08.1957	P.R.M.	23.07.2004-26.06.2008
13	Simion Vasile	01.04.1947	P.R.M.	27.07.2004-26.06.2008
14	Arcăleanu Vasile	21.05.1962	P.N.L.	30.09.2004-28.03.2008
15	Adam Domnița	17.10.1960	Partidul Acțiunea Populară	19.10.2005-26.06.2008

b) mandatul 2008-2012

Nr. crt.	Nume și prenume	Data nașterii	Apartenența politică	Perioada
1	Adam Domnița	17.10.1960	P.R.M.	26.06.2008-25.06.2012
2	Afrăsinei Neculai	06.04.1951	P.N.L.	26.06.2008-25.06.2012
3	Bîrsan Eugen	17.04.1972	P.R.M.	26.06.2008-25.06.2012
4	Brodocianu Vasile	06.01.1976	P.D.L.	26.06.2008-25.06.2012
5	Duluman Marcel Iulian	30.04.1977	P.R.M.	26.06.2008-25.06.2012
6	Duluman Vasile	23.04.1948	P.N.L.	26.06.2008-25.06.2012
7	Ignat Nicolae	19.02.1945	P.S.D.	26.06.2008-25.06.2012
8	Neacșu Gheorghe	10.08.1957	P.S.D.	26.06.2008-25.06.2012
9	Neacșu Vasile	28.03.1936	P.R.M.	26.06.2008-25.06.2012
10	Nechita Manoli	02.11.1953	P.N.G.	26.06.2008-25.06.2012
11	Simion Vasile	01.04.1947	P.R.M.	26.06.2008-25.06.2012
12	Tîrnoveanu Petruț	04.06.1969	P.S.D.	26.06.2008-25.06.2012
13	Ungureanu Ion	25.01.1967	P.S.D.	26.06.2008-25.06.2012

c) mandatul 2012-2016

Nr. crt.	Nume și prenume	Data nașterii	Apartenența politică	Perioada
1	Adam Domnița	17.10.1960	P.D.L.	25.06.2012-22.06.2016
2	Afrăsinei Rodica	08.03.1959	P.E.R.	25.06.2012-22.06.2016
3	Agafîtei Ion	02.03.1960	U.S.L.	25.06.2012-22.06.2016
4	Arcăleanu Petru	21.06.1970	P.R.M.	25.06.2012-22.06.2016
5	Bălu Ciprian	02.10.1979	U.S.L.	25.06.2012-30.09.2015
6	Bîrsan Eugen	17.04.1972	P.D.L.	25.06.2012-22.06.2016
7	Neacșu Florin	07.02.1968	P.P.-D.D.	25.06.2012-22.06.2016
8	Nechita Manoli	02.11.1953	P.D.L.	25.06.2012-22.06.2016
9	Ponea Iancu	29.10.1973	P.R.M.	25.06.2012-22.06.2016
10	Radu Ioan	05.09.1947	P.D.L.	25.06.2012-22.06.2016
11	Simion Vasile	01.04.1947	P.D.L.	25.06.2012-22.06.2016
12	Tîrnoveanu Petruț	04.06.1969	U.S.L.	25.06.2012-22.06.2016
13	Ungureanu Ion	25.01.1967	U.S.L.	25.06.2012-22.06.2016

d) mandatul 2016-2020

Nr. crt.	Nume și prenume	Data nașterii	Apartenența politică	Perioada
1	Afrășinei Rodica	08.03.1959	P.S.RO	22.06.2016-20.10.2020
2	Anton Vasile	14.11.1963	P.N.L.	22.06.2016-20.10.2020
3	Bălu Iuliean	14.03.1972	P.S.D.	22.06.2016-20.10.2020
4	Bârsan Eugen	17.04.1972	P.N.L.	22.06.2016-20.10.2020
5	Ciubotaru Petruț	08.05.1976	P.N.L.	22.06.2016-20.10.2020
6	Ignat Marian	21.11.1975	P.S.D.	22.06.2016-20.10.2020
7	Neacșu Ghe. Lucian	03.08.1979	P.S.D.	22.06.2016-20.10.2020
8	Nechita Lucescu	17.06.1970	P.S.D.	22.06.2016-20.10.2020
9	Nechita Manoli	02.11.1953	P.N.L.	22.06.2016-01.02.2020
10	Simion Ionuț Stelian	23.03.1980	P.S.D.	22.06.2016-20.10.2020
11	Simion Sergiu	15.09.1964	P.N.L.	22.06.2016-20.10.2020
12	Tîrnoveanu Petruț	04.06.1969	P.S.D.	22.06.2016-20.10.2020
13	Ungureanu Ion	25.01.1967	P.S.D.	22.06.2016-20.10.2020

e) mandatul 2020-2024

Nr. crt.	Nume și prenume	Data nașterii	Apartenența politică	Perioada
1	Arcăleanu Domide	09.04.1975	P.S.D.	21.10.2020 - prezent
2	Bălu Iuliean	14.03.1972	P.S.D.	21.10.2020 - prezent
3	Buruiană Simona Cristina	09.12.1978	P.S.D.	21.10.2020 - prezent
4	Ciulei Dan	23.03.1985	P.S.D.	21.10.2020 - prezent
5	Ignat Ion	08.12.1977	P.N.L.	21.10.2020 - prezent
6	Ignat Marian	21.11.1975	P.S.D.	21.10.2020 - prezent
7	Maxim Cătălin	19.10.1975	P.S.D.	21.10.2020 - prezent
8	Neacșu Ghe. Lucian	03.08.1979	P.S.D.	21.10.2020 - prezent
9	Neacșu Iancu	18.11.1977	P.N.L.	21.10.2020 - prezent
10	Nechita Lucescu	17.06.1970	P.S.D.	21.10.2020 - prezent
11	Simion Ionuț Stelian	23.03.1980	P.S.D.	21.10.2020 - prezent
12	Tîrnoveanu Petruț	04.06.1969	P.S.D.	21.10.2020 - prezent
13	Veica Marius	16.09.1986	P.N.L.	21.10.2020 - prezent
14	Ungureanu Ion	25.01.1967	P.S.D.	21.10.2020-17.11.2020
15	Duluman Marcel Iulian	30.04.1977	P.S.D.	21.10.2020-02.02.2021

II. VICEPRIMARI

a) mandatul 2004-2008

Nr. crt.	Nume și prenume	Data nașterii	Apartenența politică	Perioada
1	NECHITA MANOLI	02.11.1953	P.R.M.	23.07.2004- 26.06.2008

b) mandatul 2008-2012

Nr. crt.	Nume și prenume	Data nașterii	Apartenența politică	Perioada
1	AFRĂSINEI NECULAI	06.04.1951	P.N.L.	02.07.2008- 01.10.2010
2	NECHITA MANOLI	02.11.1953	P.N.G.	01.10.2010- 25.06.2012

c) mandatul 2012-2016

Nr. crt.	Nume și prenume	Data nașterii	Apartenența politică	Perioada
1	TÎRNOVEANU PETRUȚ	04.06.1969	P.S.D.	25.06.2012- 19.09.2014
2	ARCĂLEANU PETRU	21.06.1970	P.R.M.	14.10.2014- 22.06.2016

d) mandatul 2016-2020

Nr. crt.	Nume și prenume	Data nașterii	Apartenența politică	Perioada
1	TÎRNOVEANU PETRUȚ	04.06.1969	P.S.D.	25.06.2012- 19.09.2014

e) mandatul 2020-2024

Nr. crt.	Nume și prenume	Data nașterii	Apartenența politică	Perioada
1	-			

la Statutul Primăriei comunei Muntenii de Sus, județul Vaslui

**PROCEDURA PRIVIND ACORDAREA TITLULUI DE „CETĂȚEAN DE ONOARE AL
COMUNEI“, RESPECTIV A „CERTIFICATULUI DE FIU/FIICĂ AL/A COMUNEI”
MUNTENII DE SUS, JUDEȚUL VASLUI**

Articolul 1 - Titlul de „Cetățean de onoare al Comunei Muntenii de Sus”, denumit în continuare **Titlu** reprezintă cea mai înaltă distincție acordată de către Consiliul Local al Comunei Muntenii de Sus, județul Vaslui.

Articolul 2 - Certificatul de „Fiu/fiică al/a Comunei Muntenii de Sus”, denumit în continuare **Certificat** reprezintă distincția acordată de către Consiliul Local al Comunei Muntenii de Sus, județul Vaslui persoanelor născute în comuna Muntenii de Sus, la împlinirea vârstei de 18 ani.

Articolul 3 - Titlul și Certificatul se pot acorda la inițiativa:

- a) primarului;
- b) consilierilor locali;
- c) unui număr de cel puțin 5% din numărul total al locuitorilor cu drept de vot înscriși în Registrul electoral cu domiciliul sau reședința în unitatea administrativ-teritorială respectivă.

Articolul 4 - Acordarea Titlului și a Certificatului nu este condiționată de cetățenie, naționalitate, vârstă, domiciliu, sex, religie, apartenență politică.

Articolul 5 - Titlul și Certificatul au următoarele caracteristici:

- a) sunt personale;
- b) sunt netransmisibile;
- c) reprezintă un drept al titularului;
- d) au valabilitate nedeterminată.

Articolul 6 - Sunt îndreptățite să fie propuse pentru acordarea Titlului categoriile de persoane sau personalități care se găsesc în una din următoarele situații:

a) personalități cu recunoaștere locală, națională sau internațională care și-au pus amprenta asupra dezvoltării comunei Muntenii de Sus, județul Vaslui și a imaginii acesteia;

b) personalități care, prin realizările lor deosebite, au făcut cunoscut numele comunei Muntenii de Sus, județul Vaslui, în țară și străinătate;

c) persoane care, prin acțiunile lor, au preîntâmpinat producerea de evenimente deosebit de grave sau prin sacrificiul suprem au salvat viețile concetățenilor lor, în comuna Muntenii de Sus, județul Vaslui;

d) persoane care, prin acțiunile lor dezinteresate (donații, acțiuni umanitare etc.), au produs o îmbunătățire simțitoare a condițiilor de viață a locuitorilor comunei Muntenii de Sus, județul Vaslui;

e) foști deținuți politici sau veterani de război care prin activitatea lor ulterioară au un aport la realizarea unei imagini pozitive a comunei Muntenii de Sus, județul Vaslui în lume;

f) sportivi din comuna Muntenii de Sus, județul Vaslui care au obținut rezultate deosebite în competiții sportive internaționale;

g) alte situații stabilite prin regulamentul de organizare și funcționare al consiliului local.

Articolul 7 - Nu pot deține Titlul persoanele care se găsesc în una din următoarele situații:

a) condamnate prin hotărâre judecătorească definitivă pentru infracțiuni contra statului, crime împotriva umanității, fapte penale;

b) care au dosare pe rol, în cauze care ar leza imaginea Titlului; propunerea se va face după clarificarea situației juridice.

Articolul 8

(1) Persoanele prevăzute la art. 3 solicită acordarea Titlului sau a Certificatului prin depunerea unui dosar la unitatea administrativ-teritorială respectivă.

(2) Dosarul prevăzut la alin. (1) cu privire la acordarea Titlului cuprinde cel puțin următoarele înscrisuri:

a) actul de identitate (copie vizată în conformitate cu originalul);

b) curriculum vitae (în original);

c) certificat de cazier judiciar (în original);

d) actul de deces al celui propus, după caz (copie vizată în conformitate cu originalul).

(3) Dosarul prevăzut la alin. (1) cu privire la acordarea Certificatului cuprinde cel puțin următoarele înscrisuri:

a) actul de identitate (copie vizată în conformitate cu originalul);

b) curriculum vitae (în original).

(4) Persoanele prevăzute la art. 3, după înregistrarea dosarului, depun la secretarul general al unității administrativ-teritoriale proiectul de hotărâre de consiliu însoțit de referatul de aprobare și dosarul prevăzut la alin. (2) sau (3).

(5) Proiectul de hotărâre prevăzut la alin. (4) este înscris pe ordinea de zi a ședințelor consiliului dacă sunt îndeplinite prevederile art. 136 alin. (8) din Ordonanța de Urgență a Guvernului nr. 57/2019 privind Codul administrativ, cu modificările și completările ulterioare.

(6) Proiectul de hotărâre prevăzut la alin. (4) este dezbătut în ședință ordinară sau extraordinară.

(7) Hotărârea privind acordarea Titlului sau a Certificatului, după caz, se adoptă cu majoritatea absolută a consilierilor consiliului local.

(8) Propunerile respinse nu pot fi reintroduse în dezbateri pe perioada mandatului în curs.

(9) Decernarea Titlului se face de către primarul comunei Muntenii de Sus, județul Vaslui, în cadrul ședințelor ordinare sau extraordinare ale Consiliului Local.

(10) Acordarea Certificatului se face de către primarul comunei Muntenii de Sus, județul Vaslui, în cadrul unei festivități care se organizează de către primar.

Articolul 9 - Înmânarea Titlului se realizează după cum urmează:

- a) președintele de ședință anunță festivitatea ce urmează să se desfășoare;
- b) primarul comunei Muntenii de Sus, județul Vaslui prezintă referatul de aprobare care a stat la baza propunerii Hotărârii Consiliului Local.
- c) primarul comunei Muntenii de Sus, județul Vaslui înmânează diploma de „Cetățean de onoare al Comunei Muntenii de Sus” persoanei laureate sau persoanei care o reprezintă;
- d) ia cuvântul persoana laureată sau reprezentantul acesteia;
- e) pot să ia cuvântul și alte persoane prezente care doresc să sublinieze pe scurt meritele laureatului;
- f) laureatul sau, după caz, persoana care îl reprezintă este invitat/ă să scrie câteva rânduri în Cartea de onoare a Comunei Muntenii de Sus, județul Vaslui.

Articolul 10 - Deținătorii în viață ai Titlului dobândesc următoarele drepturi specifice:

- a) dreptul de a lua cuvântul în ședințele Consiliului Local al Comunei Muntenii de Sus, județul Vaslui la dezbaterile materialelor care privesc întreaga comunitate;
- b) dreptul de a participa la toate manifestările desfășurate sub patronajul Consiliului Local al Comunei Muntenii de Sus, județul Vaslui sau în care acesta este coorganizator;
- c) dreptul de a călători gratuit pe toate mijloacele de transport în comun din comuna Muntenii de Sus, județul Vaslui;

d) dreptul de a participa gratuit la toate manifestările cultural-sportive organizate de instituțiile aflate în subordinea consiliului local;

e) alte drepturi stabilite prin regulamentul de organizare și funcționare al Consiliului Local al Comunei Muntenii de Sus, județul Vaslui.

Articolul 11 - Drepturile prevăzute la art. 6 încetează în următoarele situații:

- a) decesul titularului;
- b) retragerea Titlului.

Articolul 12 - Titlul se retrage în următoarele situații:

- a) atunci când ulterior decernării apar incompatibilitățile prevăzute la art. 7 lit. a);
- b) atunci când persoana laureată produce prejudicii de imagine sau de altă natură comunei Muntenii de Sus, județul Vaslui, locuitorilor săi sau țării.

Articolul 13 - Retragerea Titlului se face de către Consiliul Local al Comunei Muntenii de Sus, județul Vaslui, după următoarea metodologie:

- a) este sesizat Consiliul Local al Comunei Muntenii de Sus, județul Vaslui de către persoanele menționate la art. 3;
- b) dezbaterea cazului se va face în cadrul comisiilor consiliului local;
- c) retragerea Titlului se va face prin hotărâre a consiliului local, adoptată cu majoritate absolută, cu aplicarea prevederilor art. 8 pentru dezbaterea candidaturii;
- d) la ședința consiliului va fi invitat deținătorul Titlului, iar dacă va fi prezent i se va acorda cuvântul, la solicitarea sa.

Articolul 14 - Cetățenii de onoare au datoria de a promova imaginea comunei Muntenii de Sus, județul Vaslui.

Articolul 15 - Fiecare Cetățean de onoare va planta un copac pe care va fi aplicată o plăcuță cu numele acestuia.

Articolul 16 - Informațiile publice referitoare la „cetățenii de onoare“ vor fi publicate și în format electronic pe pagina de internet a unității administrativ-teritoriale respective.

Articolul 17 - Legitimarea cetățenilor de onoare sa va face în baza unui înscris denumit brevet, semnat de către primarul comunei Muntenii de Sus, județul Vaslui.

REȚEAUA RUTIERĂ

A. Drumuri de interes național

1. Autostrăzi

Nu este cazul.

2. Drumuri expres

Nu este cazul.

3. Drumuri internaționale

Nu este cazul.

4. Drumuri naționale principale

Pe raza comunei trece drumul național **DN 24**: DN 2 (Tișița) - Tecuci - Bârlad - Vaslui - Iași - Sculeni - Frontiera cu Republica Moldova, ce face legătura cu orașele de reședință Vaslui și Iași. Lungimea totală a acestui drum ce străbate comuna Muntenii de Sus, județul Vaslui este de 3,20 km.

5. Drumuri naționale secundare

Nu este cazul.

B. Drumuri de interes județean

- **Drumul județean DJ 244K**: DN 24 (Muntenii de Sus) – Tanacu – Bălțați – Crăsnășeni – Leoști – Vinețești – Oltenești – Zgura; lungimea totală a acestui drum pe teritoriul comunei Muntenii de Sus este de 4,42 km; drumul permite accesul spre localitățile de la Nord și Nord-Est de municipiul Vaslui, pe interfluviul dintre văile Vasluiului și Crasnei, și chiar la Est de Crasna.

C. Drumuri de interes local

1. Drumuri comunale

Teritoriul comunei este străbătut de următoarele căi de comunicație:

- **Drumul comunal DC 17:** Satu Nou-Portari - lungimea totală a acestui drum pe teritoriul comunei Muntenii de Sus este de 3,5 km.

2. Drumuri vicinale

Nu este cazul.

3. Străzi

- **drumuri satești și străzi intravilan** în comuna Muntenii de Sus – 5,3 + 3,385 km, astfel:

Muntenii de Sus

- **Strada 1** – Muntenii de Sus, N.C. 71327, L = 56,00 m; DJ 244K - Strada 2;
- **Strada 2** – Muntenii de Sus, N.C. 71320, L = 625,00 m; Ignat Ion - Strada 3;
- **Strada 3** – Muntenii de Sus, N.C. 71406, L = 333,00 m; Strada 2 - limită intravilan;
- **Strada 6** – Muntenii de Sus, N.C. 71316, L = 78,00 m; Strada 3 - Strada 7;
- **Strada 7** – Muntenii de Sus, N.C. 71196, L = 326,00 m; Strada 7 - extravilan;
- **Strada 8** – Muntenii de Sus, N.C. 70060, L = 326,00 m; Strada 7 - extravilan;
- **Strada 35** – Muntenii de Sus, L = 145,00 m, în continuarea Străzii 42, C.F. 71418;
- **Strada 42** – Muntenii de Sus, L = 339,00 m, începe din Strada 8, N.C. 71435 și N.C. 71428;
- **Strada 49** – Muntenii de Sus, L = 603,00 m, începe din DJ 244K, C.F. 71458;
- **Strada 54** – Muntenii de Sus, L = 64,00 m, începe din Strada 49, C.F. 71456;
- **Strada 59** – Muntenii de Sus, L = 596,00 m, N.C. 71319;

- **Strada 62** – Muntenii de Sus, L = 487,00 m, începe din DJ 244K, C.F. 71412.

Satu Nou

- **Strada 3** – Satu Nou, N.C. 71394, L = 325,00 m;
- **Strada 5** – Satu Nou, L = 900,00 m, din Strada 3 până la limita extravilan, N.C. 71460;
- **Strada 9** – Satu Nou, N.C. 71405;
- **Strada 10** – Satu Nou, N.C. 71749, L = 182,00 m; DC 17 - Strada 9;
- **Strada 11** – Satu Nou, L = 262,00 m, începe din Strada 17 și se termină în Strada 9, N.C. 71372;
- **Strada 12** – Satu Nou, L = 318,00 m, începe din Strada 17 și se termină în Strada 9, N.C. 71383;
- **Strada 13** – Satu Nou, L = 326,00 m, DC 17 - Strada 9, N.C. 71318;
- **Strada 14** – Satu Nou, L = 353,00 m, începe din Strada 17 și se termină în Strada 9, N.C. 71387;
- **Strada 15** – Satu Nou, L = 414,00 m, începe din Strada 17 și se termină în Strada 9, N.C. 71381;
- **Strada 16** – Satu Nou, L = 113,00 m, pleacă din Strada 17, C.F. 71366;
- **Strada 21** – Satu Nou, L = 326,00 m, începe din Strada 9 și se termină în Strada 28, N.C. 71382;
- **Strada 22** – Satu Nou, L = 324,00 m, începe din Strada 9 și se termină în Strada 28, N.C. 71368;
- **Strada 23** – Satu Nou, L = 321,00 m, începe din Strada 9 și se termină în Strada 28, N.C. 71317;
- **Strada 24** – Satu Nou, L = 327,00 m, începe din Strada 9 și se termină în Strada 28, N.C. 71391;
- **Strada 25** – Satu Nou, L = 325,00 m, începe din Strada 9 și se termină în Strada 28, N.C. 71367;
- **Strada 26** – Satu Nou, L = 315,00 m, începe din Strada 9 și se termină în DN 24, N.C. 71750;
- **Strada 27** – Satu Nou, L = 227,00 m, începe din Strada 26 și se termină în DN 24, N.C. 71321;
- **Strada 28** – Satu Nou, N.C. 71414.

REȚEAUA DE CĂI FERATE

Comuna Muntenii de Sus, județul Vaslui nu dispune de acces la transportul feroviar, cea mai apropiată gară fiind în municipiul Vaslui, care este deservită de magistrala 600 ce asigură legătura cu București prin intermediul nodului feroviar de la Tecuci (trecere la magistrala 500). Aceeași magistrală 600 asigură și legătura Municipiului Vaslui cu Republica Moldova (către Chișinău).



Anexa nr. 8c

la Statutul Primăriei comunei Muntenii de Sus, județul Vaslui

REȚEAUA DE CĂI NAVIGABILE INTERIOARE ȘI PORTURI

Nu este cazul.

REȚEAUA DE AEROPORTURI

Cele mai apropiate aeroporturi de comuna Muntenii de Sus, județul Vaslui este Aeroportul Internațional din Iași, aflat la o distanță de aproximativ 70 km și Aeroportul Internațional „George Enescu” Bacău la o distanță de aproximativ 108 km.



Anexa nr. 8e

la Statutul Primăriei comunei Muntenii de Sus, județul Vaslui

REȚEAUA DE TRANSPORT COMBINAT

Nu este cazul.

la Statutul Primăriei comunei Muntenii de Sus, județul Vaslui

**PRINCIPALELE INSTITUȚII DIN DOMENIUL EDUCAȚIEI, CERCETĂRII,
CULTURII, SĂNĂTĂȚII, ASISTENȚEI SOCIALE, PRESEI, RADIOULUI,
TELEVIZIUNII ȘI ALTELE ASEMENEA**

I. Instituții din domeniul educației și cercetării

Rețeaua sistemului educațional din comuna Muntenii de Sus, județul Vaslui, în anul 2021 acoperă nivelul de învățământ gimnazial și are în componența sa următoarele unități de învățământ:

- Școala Gimnazială „Ion Agarici” Muntenii de Sus – în reabilitare;
- Școala cu clasele I-IV Satu Nou;
- Grădinița cu Program Normal Satu Nou.



Unitățile de învățământ au o bază materială (săli de clasă, bibliotecă), respectiv umană (cadre didactice) care asigură în bune condiții desfășurarea actului educațional, dar necesită diferite investiții atât în privința infrastructurii, cât și în ceea ce privește pregătirea continuă a cadrelor didactice.

II. Instituții din domeniul culturii

Activitatea culturală a comunei Muntenii de Sus, județul Vaslui este susținută de Căminul Cultural din satul Muntenii de Sus, centrul de cultură și creație artistică al comunei, loc al păstrării tradițiilor locale, care găzduiește o serie de evenimente organizate de Primărie, unitățile de învățământ, comunitatea locală.

Pe raza teritorială a comunei Muntenii de Sus, județul Vaslui există câteva edificări reprezentative de interes istoric și arhitectural, precum:

Monumente istorice de interes local:

- Biserica ortodoxă „Sf. Andrei” – în localitatea Muntenii de Sus;
- Biserica ortodoxă „Sf. Trei Ierarhi” – în localitatea Muntenii de Sus;
- Biserica ortodoxă „Sf. Apostoli Petru și Pavel” – în localitatea Satu Nou;
- Biserica ortodoxă „Sf. Cuvioasă Parascheva” – în localitatea Satu Nou.

Biserica ortodoxă „Sf. Andrei”

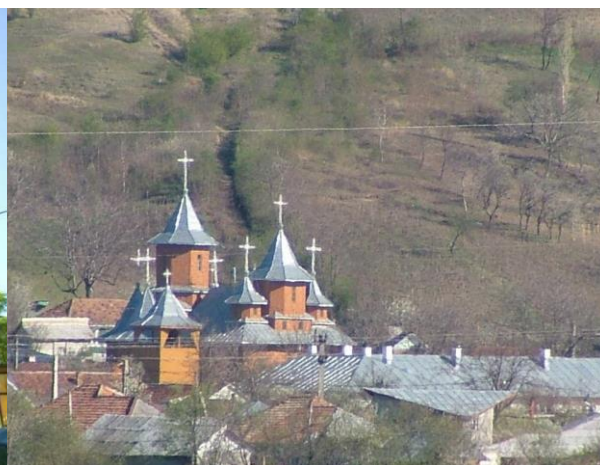

Biserica ortodoxă „Sf. Apostoli Petru Și Pavel”



Biserica ortodoxă
„Sf. Cuvioasă Parascheva”

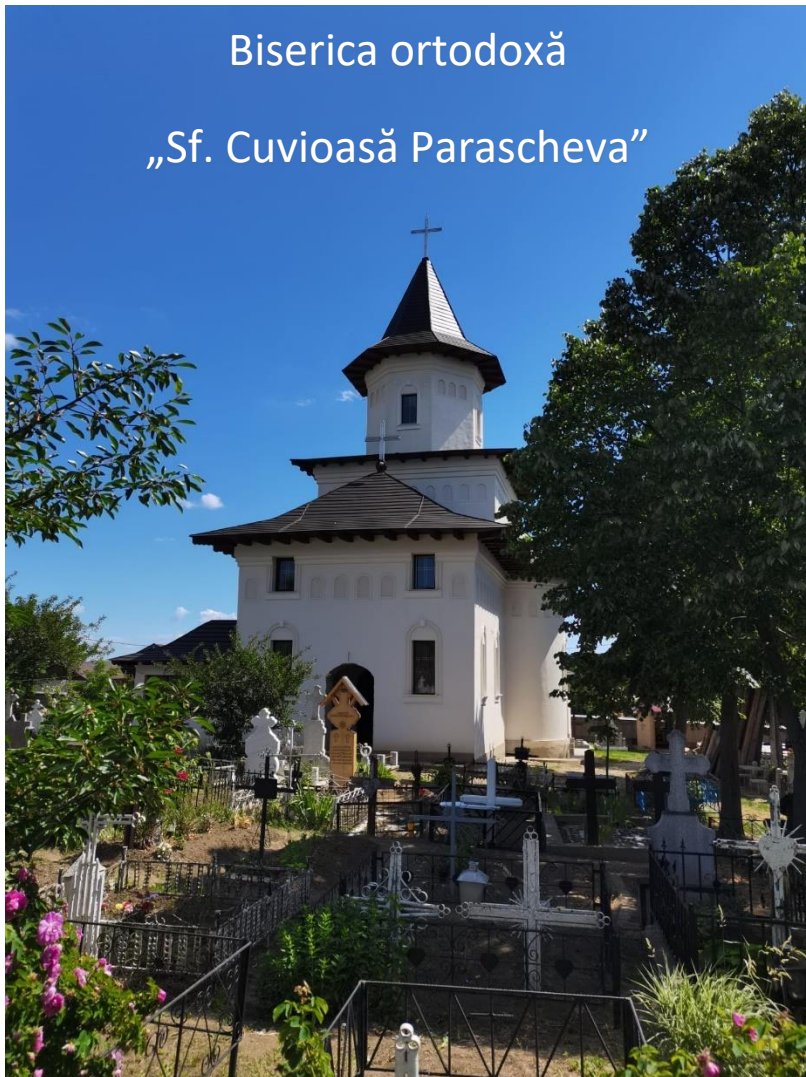

„Muzeul tradițiilor” din Muntenii de Sus

Muzeul a luat ființă prin proiectul transfrontalier „Tradiții în oglindă”, finanțat de U. E. prin Programul de Vecinătate România-Republica Moldova, Phare CBC 2004 și a fost deschis publicului la 28 februarie 2009. Se află în administrația Primăriei și a Consiliului Local din comuna Muntenii de Sus. Fondatorii muzeului îl doresc, pe viitor, un punct de reper cultural în arealul vasluian.



Casa țărănească în care funcționează muzeul, la origine construită din bârne, a adăpostit de-a lungul timpului cele mai vechi tradiții ale artei populare românești. Astfel, se dorește ca muzeul nou înființat să-și trimită vizitatorii în timp pentru a cunoaște elementele care alcătuiau o gospodărie țărănească.

În camera de locuit s-a amenajat patul cu capete, laița, războiul de țesut, lada de zestre, masa rotundă cu scăunele, sobă cu vatră, culmea cu haine, iar pereții sunt împodobiți cu covoare, lăicere, carpete și prosoape.

În tindă ne întâmpină două manechine, respectiv bărbat și femeie, costumate în portul popular reprezentativ satului.

Chilerul adăpostește unelte agricole, carul pentru boi, butoaie, zdrobitor, sanie mare de lemn, banc pentru tâmplărie, covată, piuă de lemn, cufere, oale pentru gătit de lut, măști tradiționale, unelte pentru realizarea obiectelor țesute.

Casa țărănească este împrejmuită cu un gard împletit din nuiele.



Clădirea se află în vatra veche a satului și este compusă din: camera de locuit, tinda, camera de curat, prispa cu cerdac și deregi de lemn și un chiler.





Monumentul eroilor - aflat în vatra satului, monumentul a fost ridicat în anul 1960, cu sprijinul Consiliului Local din Muntenii de Sus, în administrația căruia se și află. Monumentul cuprinde o construcție din beton de formă trapezoidală pe o fundație și o zidărie din beton. O placă de aluminiu este așezată în mijlocul monumentului fiind inscripționată cu text. Starea generală de conservare a construcției este satisfăcătoare, necesitând unele intervenții în vederea restaurării din partea autorităților locale care îl administrează.

Monumentul se încadrează în grupa valorică de interes local.

Colecția școlară de etnografie și istorie al Școlii cu clasele I-VIII „I. Agarici”, Muntenii de Sus.

Colecția școlară de factură etnografică și istorică a făcut obiectul, de-a lungul timpului, diverselor expoziții temporare, promovând activitatea de păstrare a zestrei etnografice și folclorice a Muntenilor de Sus.

Inventarul colecției cuprinde peste 500 de obiecte astfel: *unelte și obiecte specifice ocupațiilor zonei- creșterea animalelor și agricultura* (calapoade pentru confecționat căciuli, tălângi, potcoave de fier, cosoare, banițe pentru măsurat cereale, furci, pive etc.), *obiecte ale industriei casnice* (un război de țesut, furci, vârtelnițe, rășchitoare, ragile, piepteni, fuse, suveici, mosoare, fofeze, etc.), *piese de uz gospodăresc* (căușe, coveți de diferite dimensiuni, lopeți de pâine, vase din lut, fiare de călcat, ulcioare, vase armate, chiupuri, putini, putinele, farfurii, străchini și căni de lut, linguroaie etc.), *cusături și țesături* (petecare, ștergare, lăicere, mileuri,

cuverturi, năframe, ii, candelrele etc.), *piese din costumul popular femeiesc* (fuste crețe, cămăși de bumbac, pestelci pictate, batiste, casânci), *piese din costumul popular bărbătesc* (ițari, cămeșoaie, opinci, brâu cu ciucuri, căciuli de oaie ș.a.), *obiecte de mobilier și decor* (mese și scaune de lemn, o ladă de zestre lămpi ș.a.), *documente* (brevete militare din anii 1918 și 1941 etc.), *numismatică* din sec. XVIII-XXI (125 de monede românești și străine – între care o liră din 1731, bancnote românești, poloneze, iugoslave, bulgărești, rusești, medalii, insigne etc.), *obiecte cu caracter religios* (icoane bizantine și slavone pe lemn din sec. XVIII-XIX, cărți bisericești, veșminte preoțești, un pomelnic pe lemn din anul 1827, peceti din 1859 ș.a.), *arsenal militar* (o baionetă, o cască din metal, ansambluri din mitraliere germane, un pistol-revolver, un vârf de proiectil, un tub-cartuș) ș.a.

Colecția școlară neavând un spațiu de expunere adecvat a fost menținută de-a lungul anilor, o parte în cabinetul de istorie a Școlii din Muntenii de Sus iar altă parte, într-o încăpere a Căminului Cultural, apoi într-un spațiu al Primăriei din localitate, fiind organizată ca expoziție itinerantă pentru activitățile menționate mai sus. Preotul acestei parohii, pornise inițiativa organizării unui colț muzeistic încă de la sfințirea bisericii (din 2006) și a fost de acord să găzduiască și să contribuie la buna organizare a colecției de etnografie și istorie a Școlii din Muntenii de Sus expusă în prăznicarul bisericii, alături de nucleul muzeografic pe îl constituise. Acum, colecția de etnografie și istorie din cadrul Bisericii „Sfinții Petru și Pavel” din Satul Nou, cuprinzând un inventar de peste 500 de obiecte este organizată sistematic și expusă după criteriile științifice.

III. Instituții din domeniul sănătății

În comuna Muntenii de Sus, județul Vaslui asistența medicală primară se realizează prin intermediul dispensarului care are în componență un cabinet de medicină de familie.

- C.M.I. MED. FAM. DR.ANTONIU TAMARA EUGENIA;
- S.C. VIVODENT MARCEL SRL – cabinet stomatology;
- S.C. FARMAB SRL – farmacie.

IV. Instituții din domeniul asistenței sociale

Serviciile sociale sunt servicii de interes general și se organizează în forme/structuri diverse în funcție de specificul activității/activităților derulate și de nevoile particulare ale fiecărei categorii de beneficiari. Serviciile sociale au un caracter proactiv și presupun o abordare integrate a nevoilor persoanei, în relație cu situația socio-economică, starea de sănătate, nivelul de educație și mediul social de viață al acesteia.

Tipurile de servicii sociale identificate la nivelul comunei Muntenii de Sus, județul Vaslui, care vor fi acordate beneficiarilor curpinși în grupul țintă, sunt:

a) după scopul serviciului: servicii de asistență și suport pentru asigurarea nevoilor de bază ale persoanei, servicii de îngrijire personală, de recuperare/reabilitare, de inserție/reinserție socială;

b) după categoriile de beneficiari: servicii sociale destinate copilului și/sau familiei, persoanelor cu dizabilități, persoanelor vârstnice, victimelor violenței în familie, persoanelor fără adăpost, persoane cu diferite adicții, respectiv consum de alcool, droguri, alte substanțe toxice, internet, jocuri de noroc, victimelor traficului de persoane, persoanelor private de libertate, persoanelor sancționate cu măsură educativă sau pedeapsă neprivativă de libertate, aflate în supravegherea serviciilor de probațiune, persoanelor cu afecțiuni psihice, persoanelor din comunități izolate, șomerilor de lungă durată, precum și servicii sociale de suport pentru aparținătorii beneficiarilor;

c) după regimul de asistare:

- 1) servicii sociale cu cazare, pe perioadă determinată sau nedeterminată: centre rezidențiale, locuințe protejate, adăposturi de noapte;
- 2) servicii sociale fără cazare, centre de zi, centre și/sau unități de îngrijire la domiciliu, cantine sociale, servicii mobile de acordare a hranei, ambulanță sociale;

d) după locul de acordare, serviciile sociale se asigură:

- 1) la domiciliul beneficiarului;
- 2) în centre de zi;
- 3) în centre rezidențiale;
- 4) la domiciliul persoanei care acordă serviciul;

e) după regimul juridic al furnizorului, serviciile sociale pot fi organizate ca structuri publice sau private;

f) după regimul de acordare, în regim normal și regim special:

- 1) servicii acordate în regim de accesare, contractare și documentare uzuale;
- 2) servicii acordate în regim special cu eligibilitate și accesibilitate extinsă, care vizează măsurile preventive care se oferă în regim de birocrație redusă și un set de servicii sociale, care vor fi accesate de beneficiar doar în condițiile păstrării anonimatului, respectiv de persoane dependente de droguri, alcool, prostituate,

victime ale violenței în familie. Serviciile acordate în regim special pot fi furnizate fără a încheia contract cu beneficiarii;

3) categoria serviciilor acordate în regim special este reglementată prin lege specială.

V. Instituții din domeniul presei, radioului, televiziunii și altele asemenea

Nu este cazul.

VI. Instituții în domeniul tineretului și sportului

Nu este cazul.

la Statutul Primăriei comunei Muntenii de Sus, județul Vaslui

**PRINCIPALELE FUNCȚIUNI ECONOMICE, CAPACITĂȚI DE PRODUCȚIE
DIVERSIFICATE DIN SECTORUL SECUNDAR ȘI TERȚIAR, PRECUM ȘI DIN
AGRICULTURĂ**

Conform datelor Oficiului Registrului de pe lângă Tribunalul Vaslui, se constată faptul că în sectorul economic al comunei Muntenii de Sus, județul Vaslui activau un număr de 184 agenți economici, după cum urmează: 111 societăți cu răspundere limitată; 37 întreprinderi individuale; 10 întreprinderi familiale; 19 persoane fizice autorizate; 3 asociații, 2 cabinete medicale, un expert contabil și un agent de asigurări.

**SOCIETĂȚI CU RĂSPUNDERE LIMITATĂ CARE ÎȘI DESFĂȘOARĂ ACTIVITATE
PE RAZA TERITORIALĂ A COMUNEI MUNTENII DE SUS, JUDEȚUL VASLUI**

Nr. crt.	Denumirea	Adresa	Domeniul de activitate desfășurată
1	AGRICOMOIL VAST SRL	sat Muntenii de Sus, str. Principală, nr. 6, comuna Muntenii de Sus, județ Vaslui	Cultivarea cerealelor (exclusiv orez), plantelor leguminoase și a plantelor producătoare de semințe oleaginoase.
2	AIZAC SRL	sat Muntenii de Sus, str. Principală, nr. 251 A, comuna Muntenii de Sus, județ Vaslui	Comerț cu amănuntul în magazine nespecializate, cu vânzare predominantă de produse alimentare, băuturi și tutun.
3	ANCUȚA-GIANI SRL	sat Satu Nou, str. Principală, nr. 339 I, comuna Muntenii de Sus, județ Vaslui	Comerț cu amănuntul al florilor, plantelor și semințelor, comerț cu amănuntul al animalelor de companie și al hranei pentru acestea, în magazine specializate.

Nr. crt.	Denumirea	Adresa	Domeniul de activitate desfășurată
4	ALURAD SPEED TRANS SRL	sat Satu Nou, str. Principală, nr. 265, comuna Muntenii de Sus, județ Vaslui	Transporturi rutiere de mărfuri.
5	ANDRIEȘ CONFRUCT SRL	sat Satu Nou, str. Principală, nr. 386, comuna Muntenii de Sus, județ Vaslui	Lucrări de construcții a clădirilor rezidențiale și nerezidențiale.
6	APIMUNT SRL	sat Satu Nou, str. Principală, nr. 713, comuna Muntenii de Sus, județ Vaslui	Creșterea altor animale.
7	ARCĂLEANU FARM SRL	sat Satu Nou, str. Principală, nr. 128, comuna Muntenii de Sus, județ Vaslui	Comerț cu amănuntul al produselor farmaceutice, în magazine specializate.
8	ARCEXPRESS TRANS SRL	sat Satu Nou, str. Principală, nr. 354, comuna Muntenii de Sus, județ Vaslui	Transporturi rutiere de mărfuri.
9	ARCTRANS SRL	sat Satu Nou, str. Principală, nr. 643, comuna Muntenii de Sus, județ Vaslui	Transporturi rutiere de mărfuri.
10	ASTRAL LINE EXPRES SRL	sat Satu Nou, str. Principală, nr. 566, comuna Muntenii de Sus, județ Vaslui	Transporturi rutiere de mărfuri.
11	AUTOCAR-EXPRESS SRL	sat Satu Nou, str. Principală, nr. 566, comuna Muntenii de Sus, județ Vaslui	Alte transporturi terestre de călători n.c.a.

Nr. crt.	Denumirea	Adresa	Domeniul de activitate desfășurată
12	AUTO INTERACT SRL	sat Satu Nou, str. Principală, nr. 566, comuna Muntenii de Sus, județ Vaslui	Activități combinate de secretariat.
13	AUTO SAFETY CHECKING SRL	sat Satu Nou, str. Principală, nr. 49, comuna Muntenii de Sus, județ Vaslui	Activități de testare și analize tehnice.
14	AUTO SAFETY TESTING SRL	sat Satu Nou, str. Principală, nr. 49, comuna Muntenii de Sus, județ Vaslui	Activități de testare și analize tehnice.
15	AVA DIO STYLE SRL	sat Satu Nou, str. Principală, nr. 107, comuna Muntenii de Sus, județ Vaslui	Coafură și alte activități de înfrumusețare.
16	AZURIT GMT SRL	sat Satu Nou, str. Principală, nr. 566, comuna Muntenii de Sus, județ Vaslui	Tăierea, fasonarea și finisarea pietrei.
17	BADUCO SRL	sat Satu Nou, comuna Muntenii de Sus, județ Vaslui	Alte lucrări de finisare.
18	BANANA STYLE SRL	sat Satu Nou, str. Principală, nr. 621, comuna Muntenii de Sus, județ Vaslui	Coafură și alte activități de înfrumusețare.
19	BASEDATEWEB SRL	sat Satu Nou, str. Principală, nr. 392, comuna Muntenii de Sus, județ Vaslui	Prelucrarea datelor, administrarea paginilor web și activități conexe.

Nr. crt.	Denumirea	Adresa	Domeniul de activitate desfășurată
20	BAUSTELLE CONSTRUCT SRL	sat Satu Nou, str. Principală, nr. 296, comuna Muntenii de Sus, județ Vaslui	Lucrări de pardosire și placare a pereților.
21	BELLE CONSEDIL SRL	sat Satu Nou, str. Begoniei, nr. 8, comuna Muntenii de Sus, județ Vaslui	Lucrări de construcții a clădirilor rezidențiale și nerezidențiale.
22	BIACASIBEN SRL	sat Satu Nou, str. Principală, nr. 696 A, comuna Muntenii de Sus, județ Vaslui	Comerț cu amănuntul în magazine nespecializate, cu vânzare predominantă de produse alimentare, băuturi și tutun.
23	BIFCOM 2004 SRL	sat Satu Nou, comuna Muntenii de Sus, județ Vaslui	Comerț cu amănuntul în magazine nespecializate, cu vânzare predominantă de produse nealimentare.
24	BÎRSAEDIMPE SRL	sat Muntenii de Sus, str. Principală, nr. 459, comuna Muntenii de Sus, județ Vaslui	Întreținerea și repararea autovehiculelor.
25	BÎRSAN CONSTRUCT SRL	sat Satu Nou, str. Principală, nr. 47, comuna Muntenii de Sus, județ Vaslui	Lucrări de construcții a clădirilor rezidențiale și nerezidențiale.
26	BRSWEB SRL	sat Satu Nou, str. Principală, nr. 392, comuna Muntenii de Sus, județ Vaslui	Prelucrarea datelor, administrarea paginilor web și activități conexe.
27	BYA KATY CONSTRUCT SRL	sat Satu Nou, str. Principală, nr. 286,	Lucrări de construcții a clădirilor rezidențiale și nerezidențiale.

Nr. crt.	Denumirea	Adresa	Domeniul de activitate desfășurată
		comuna Muntenii de Sus, județ Vaslui	
28	CATALEYA & MELY SRL	sat Satu Nou, str. Principală, nr. 527, comuna Muntenii de Sus, județ Vaslui	Coafură și alte activități de înfrumusețare.
29	CLIMB E COMMERCE SRL	sat Satu Nou, str. Principală, nr. 454, comuna Muntenii de Sus, județ Vaslui	Comerț cu amănuntul prin intermediul caselor de comenzi sau prin internet.
30	CLINIC EXPERT SRL	sat Satu Nou, str. Principală, nr. 339 G, comuna Muntenii de Sus, județ Vaslui	Întreținerea și repararea autovehiculelor.
31	CLUB TOMA AUTOSERVICE SRL	sat Satu Nou, str. Nouă, nr. 1 A, comuna Muntenii de Sus, județ Vaslui	Întreținerea și repararea autovehiculelor.
32	CLUB TOMA CUORE SRL	sat Satu Nou, str. Nouă, nr. 1 A, comuna Muntenii de Sus, județ Vaslui	Întreținerea și repararea autovehiculelor.
33	DABHAUS SRL	sat Satu Nou, str. Principală, nr. 73, comuna Muntenii de Sus, județ Vaslui	Baruri și alte activități de servire a băuturilor.
34	DECOPREST SRL	sat Satu Nou, comuna Muntenii de Sus, județ Vaslui	Intermedieri în comerțul cu produse diverse.
35	DELEVA EXPRES SRL	sat Satu Nou, str. Principală, nr. 566,	Transporturi rutiere de mărfuri.

Nr. crt.	Denumirea	Adresa	Domeniul de activitate desfășurată
		comuna Muntenii de Sus, județ Vaslui	
36	DON LUCENZO S.R.L. 101	sat Satu Nou, str. Principală, nr. 248, comuna Muntenii de Sus, județ Vaslui	Comerț cu amănuntul în magazine nespecializate, cu vânzare predominantă de produse alimentare, băuturi și tutun.
37	EDIMPE AUTO SRL	sat Muntenii de Sus, comuna Muntenii de Sus, județ Vaslui	Alte transporturi terestre de călători n.c.a.
38	ELECRISS ARCA SRL	sat Muntenii de Sus, str. Principală, nr. 137, comuna Muntenii de Sus, județ Vaslui	Alte activități poștale și de curier.
39	ERSO TOURS SRL	sat Muntenii de Sus, str. Principală, nr. 33, comuna Muntenii de Sus, județ Vaslui	Alte transporturi terestre de călători n.c.a.
40	EUROPE GABTRANS SRL	sat Satu Nou, str. Principală, nr. 44, comuna Muntenii de Sus, județ Vaslui	Transporturi rutiere de mărfuri.
41	FELOROB SRL	sat Satu Nou, str. Principală, nr. 334, comuna Muntenii de Sus, județ Vaslui	Transporturi rutiere de mărfuri.
42	GABION COZ SRL	sat Satu Nou, comuna Muntenii de Sus, județ Vaslui	Cultivarea cerealelor (exclusiv orez), plantelor leguminoase și a plantelor producătoare de semințe oleaginoase.
43	GECHIȘOR SRL	sat Satu Nou, str. Principală, nr. 696 A,	Comerț cu amănuntul în magazine nespecializate, cu

Nr. crt.	Denumirea	Adresa	Domeniul de activitate desfășurată
		comuna Muntenii de Sus, județ Vaslui	vânzare predominantă de produse alimentare, băuturi și tutun.
44	GIOVAS RENOVERING SRL	sat Muntenii de Sus, str. Principală, nr. 21, comuna Muntenii de Sus, județ Vaslui	Lucrări de construcții a clădirilor rezidențiale și nerezidențiale.
45	GRAND AUTOACT SRL	sat Satu Nou, str. Principală, nr. 566, comuna Muntenii de Sus, județ Vaslui	Activități de asistență socială, fără cazare, pentru batrâni și pentru persoane aflate în incapacitatea de a se îngriji singure.
46	GRAND CAR AUTO SRL	sat Satu Nou, str. Principală, nr. 342, comuna Muntenii de Sus, județ Vaslui	Comerț cu autoturisme și autovehicule ușoare (sub 3,5 tone).
47	HB&M TRANSP SRL	sat Satu Nou, str. Principală, nr. 575, comuna Muntenii de Sus, județ Vaslui	Transporturi rutiere de mărfuri.
48	HODRING ADAM SRL	sat Muntenii de Sus, str. Principală, nr. 2, comuna Muntenii de Sus, județ Vaslui	Restaurante.
49	IANCOMTRANS SRL	sat Muntenii de Sus, comuna Muntenii de Sus, județ Vaslui	Cultivarea legumelor și a pepenilor, a rădăcinoaselor și tuberculilor.
50	IDELIVER SRL	sat Muntenii de Sus, str. Principală, nr. 101, comuna Muntenii de Sus, județ Vaslui	Transporturi rutiere de mărfuri.

Nr. crt.	Denumirea	Adresa	Domeniul de activitate desfășurată
51	IDRONICOMELI SRL	sat Satu Nou, str. Principală, nr. 436, comuna Muntenii de Sus, județ Vaslui	Lucrări de instalații sanitare, de încălzire și de aer condiționat.
52	IGNAT-NIC-SEBI SRL	sat Satu Nou, str. Principală, nr. 47, comuna Muntenii de Sus, județ Vaslui	Lucrări de construcții a clădirilor rezidențiale și nerezidențiale.
53	IGNATION CONSTRUCT SRL	sat Satu Nou, str. Principală, nr. 47, comuna Muntenii de Sus, județ Vaslui	Lucrări de construcții a clădirilor rezidențiale și nerezidențiale.
54	IL RE SCORPIONE SRL	sat Satu Nou, str. Principală, nr. 134, comuna Muntenii de Sus, județ Vaslui	Comerț cu amănuntul în magazine nespecializate, cu vânzare predominantă de produse alimentare, băuturi și tutun.
55	IVP TRANS LTD SRL	sat Satu Nou, str. Principală, nr. 275, comuna Muntenii de Sus, județ Vaslui	Comerț cu amănuntul de piese și accesorii pentru autovehicule.
56	JON SPIRIDON SRL	sat Muntenii de Sus, str. Principală, nr. 426, comuna Muntenii de Sus, județ Vaslui	Lucrări de construcții a clădirilor rezidențiale și nerezidențiale.
57	KAPEDA ROMCONSULT SRL	sat Satu Nou, str. Principală, nr. 5, comuna Muntenii de Sus, județ Vaslui	Activități de inginerie și consultanță tehnică legate de acestea.
58	KROMIA SRL	sat Satu Nou, str. Principală, nr. 10,	Comerț cu amănuntul în magazine nespecializate, cu vânzare predominantă de

Nr. crt.	Denumirea	Adresa	Domeniul de activitate desfășurată
		comuna Muntenii de Sus, județ Vaslui	produse alimentare, băuturi și tutun.
59	LARY-DORY SRL	sat Satu Nou, str. Principală, nr. 235, comuna Muntenii de Sus, județ Vaslui	Întreținerea și repararea autovehiculelor.
60	LAURENT DECOR SRL	sat Satu Nou, str. Principală, nr. 65, comuna Muntenii de Sus, județ Vaslui	Lucrări de construcții a clădirilor rezidențiale și nerezidențiale.
61	LEVENSSALEYA SRL	sat Satu Nou, str. Principală, nr. 566, comuna Muntenii de Sus, județ Vaslui	Transporturi rutiere de mărfuri.
62	LITEANU SRL	sat Muntenii de Sus, comuna Muntenii de Sus, județ Vaslui	Colectarea și epurarea apelor uzate.
63	LUKCARGARAGE SRL	sat Satu Nou, str. Principală, nr. 546 E, comuna Muntenii de Sus, județ Vaslui	Comerț cu motociclete, piese și accesorii aferente, întreținerea și repararea motocicletelor.
64	M&D TRANSPORT SRL120	sat Muntenii de Sus, str. Principală, nr. 126, comuna Muntenii de Sus, județ Vaslui	Transporturi rutiere de mărfuri.
65	MALINA GLAMPING NATURA PARC SRL	sat Muntenii de Sus, str. Principală, nr. 411, comuna Muntenii de Sus, județ Vaslui	Facilități de cazare pentru vacanțe și perioade de scurtă durată.
66	MANEOVIS SRL	sat Satu Nou, str. Principală, nr. 720,	Producția și conservarea cărnii.

Nr. crt.	Denumirea	Adresa	Domeniul de activitate desfășurată
		comuna Muntenii de Sus, județ Vaslui	
67	MBM IGNAT SRL	sat Satu Nou, str. Principală, nr. 646, comuna Muntenii de Sus, județ Vaslui	Fabricarea pâinii; fabricarea prăjiturilor și a produselor proaspete de patiserie.
68	MIOVI SRL	sat Muntenii de Sus, str. Principală, nr. 411, comuna Muntenii de Sus, județ Vaslui	Transporturi rutiere de mărfuri.
69	MOLDEVA EXIM SRL	sat Muntenii de Sus, str. Principală, nr. 404, comuna Muntenii de Sus, județ Vaslui	Comerț cu ridicata al fructelor și legumelor.
70	MONIQUE STUDIO SRL	sat Satu Nou, str. Principală, nr. 599, comuna Muntenii de Sus, județ Vaslui	Coafură și alte activități de înfrumusețare.
71	MOSALI SRL	sat Satu Nou, str. Principală, nr. 346 B, comuna Muntenii de Sus, județ Vaslui	Comerț cu amănuntul prin standuri, chioșcuri și piețe al altor produse.
72	MRNTRANSIM SRL	sat Satu Nou, str. Principală, nr. 90, comuna Muntenii de Sus, județ Vaslui	Transporturi rutiere de mărfuri.
73	MURADIA SRL	sat Satu Nou, str. Principală, nr. 98, comuna Muntenii de Sus, județ Vaslui	Transporturi rutiere de mărfuri.
74	NATIDEA SRL	sat Muntenii de Sus, str. Principală, nr. 33,	Comerț cu amănuntul în magazine nespecializate, cu

Nr. crt.	Denumirea	Adresa	Domeniul de activitate desfășurată
		comuna Muntenii de Sus, județ Vaslui	vânzare predominantă de produse alimentare, băuturi și tutun.
75	OL&TA EXPRESS GROUP SRL	sat Satu Nou, str. Principală, nr. 566, comuna Muntenii de Sus, județ Vaslui	Transporturi rutiere de mărfuri.
76	OLEA-ART SRL	sat Muntenii de Sus, str. Principală, nr. 27, comuna Muntenii de Sus, județ Vaslui	Activități de management (gestiune și exploatare) al mijloacelor de calcul.
77	PAPER LIFE SRL	sat Satu Nou, str. Principală, nr. 119, comuna Muntenii de Sus, județ Vaslui	Activități de fotocopiere, de pregătire a documentelor și alte activități specializate de secretariat.
78	PET & COCTRANS SRL	sat Satu Nou, str. Principală, nr. 645, comuna Muntenii de Sus, județ Vaslui	Alte activități poștale și de curier.
79	PEVAS AUTO SRL	sat Satu Nou, str. Principală, nr. 566, comuna Muntenii de Sus, județ Vaslui	Demontarea (dezasamblarea) mașinilor și echipamentelor scoase din uz pentru recuperarea materialelor.
80	PISCINE MALDIVE SRL	sat Muntenii de Sus, str. Principală, nr. 38, comuna Muntenii de Sus, județ Vaslui	Alte activități recreative și distractive n.c.a.
81	PONEY SRL	sat Satu Nou, comuna Muntenii de Sus, județ Vaslui	Comerț cu ridicata al materialului lemnos și al materialelor de construcții și echipamentelor sanitare.

Nr. crt.	Denumirea	Adresa	Domeniul de activitate desfășurată
82	PROVENTI FIN SRL	sat Satu Nou, str. Principală, nr. 93, comuna Muntenii de Sus, județ Vaslui	Activități de contabilitate și audit financiar, consultanță în domeniul fiscal.
83	QUICK & SAFE TRANSPORT SRL	sat Satu Nou, str. Principală, nr. 566, comuna Muntenii de Sus, județ Vaslui	Transporturi rutiere de mărfuri.
84	RALUCA MĂSĂLINA SRL	sat Satu Nou, str. Principală, nr. 27, comuna Muntenii de Sus, județ Vaslui	Comerț cu amănuntul al cărnii și al produselor din carne, în magazine specializate.
85	RĂCHITĂ-COSOAN SRL	sat Muntenii de Sus, str. Principală, nr. 123, comuna Muntenii de Sus, județ Vaslui	Lucrări de construcții a clădirilor rezidențiale și nerezidențiale.
86	ROBY REM STAR TRANS SRL	sat Satu Nou, comuna Muntenii de Sus, județ Vaslui	Transporturi rutiere de mărfuri.
87	SACFAS SRL	sat Satu Nou, str. Principală, nr. 554, comuna Muntenii de Sus, județ Vaslui	Lucrări de pardosire și placare a pereților.
88	SANTEANIMAVET SRL	sat Satu Nou, comuna Muntenii de Sus, județ Vaslui	Activități veterinare.
89	SAVMUNT TRANS SRL	sat Muntenii de Sus, str. Principală, nr. 87, comuna Muntenii de Sus, județ Vaslui	Transporturi rutiere de mărfuri.

Nr. crt.	Denumirea	Adresa	Domeniul de activitate desfășurată
90	SÂNZIANA CONSTRUCT SRL	sat Satu Nou, comuna Muntenii de Sus, județ Vaslui	Lucrări de construcții a clădirilor rezidențiale și nerezidențiale.
91	SERGINAMIR SRL	sat Satu Nou, str. Principală, nr. 170 A, comuna Muntenii de Sus, județ Vaslui	Comerț cu amănuntul în magazine nespecializate, cu vânzare predominantă de produse alimentare, băuturi și tutun.
92	SIKSIMION AUTO SRL	sat Satu Nou, str. Principală, nr. 87, comuna Muntenii de Sus, județ Vaslui	Activități de închiriere și leasing cu autoturisme și autovehicule rutiere ușoare.
93	SIMTRANS SRL	sat Muntenii de Sus, str. Principală, nr. 87, comuna Muntenii de Sus, județ Vaslui	Lucrări de construcții a clădirilor rezidențiale și nerezidențiale.
94	SONIAMIR MARKET SRL	sat Satu Nou, str. Principală, nr. 427, comuna Muntenii de Sus, județ Vaslui	Comerț cu amănuntul în magazine nespecializate, cu vânzare predominantă de produse alimentare, băuturi și tutun.
95	STELI-RODICA SRL	sat Muntenii de Sus, comuna Muntenii de Sus, județ Vaslui	Transporturi urbane, suburbane și metropolitane de călători.
96	STOLERUBB TRANSPORT SRL	sat Satu Nou, str. Fântâniei, nr. 17, comuna Muntenii de Sus, județ Vaslui	Transporturi rutiere de mărfuri.
97	SYLTRANS SRL	sat Satu Nou, comuna Muntenii de Sus, județ Vaslui	Transporturi rutiere de mărfuri.

Nr. crt.	Denumirea	Adresa	Domeniul de activitate desfășurată
98	THERMOPON.TEL SRL	sat Satu Nou, str. Principală, nr. 51, comuna Muntenii de Sus, județ Vaslui	Lucrări de instalații sanitare, de încălzire și de aer condiționat.
99	TIA-COLLECT SRL	sat Satu Nou, str. Principală, nr. 545 A, comuna Muntenii de Sus, județ Vaslui	Transporturi rutiere de mărfuri.
100	TRACT PAP SRL	sat Satu Nou, str. Principală, nr. 71, comuna Muntenii de Sus, județ Vaslui	Comerț cu motocicletele, piese și accesorii aferente, întreținerea și repararea motocicletelor.
101	TRANS-DOLLORES SRL	sat Satu Nou, str. Principală, nr. 186, comuna Muntenii de Sus, județ Vaslui	Alte transporturi terestre de călători n.c.a.
102	TRANSDREAMER SRL	sat Satu Nou, str. Principală, nr. 379, comuna Muntenii de Sus, județ Vaslui	Transporturi rutiere de mărfuri.
103	UDI-OLIVIAMA SRL	sat Satu Nou, str. Principală, nr. 26, comuna Muntenii de Sus, județ Vaslui	Comerț cu amănuntul în magazine nespecializate, cu vânzare predominantă de produse alimentare, băuturi și tutun.
104	UDY CONSTRUCT2019 SRL	sat Satu Nou, str. Principală, nr. 25, comuna Muntenii de Sus, județ Vaslui	Fabricarea de uși și ferestre din metal.
105	VALMADTRANS SRL	sat Satu Nou, str. Principală, nr. 566,	Transporturi rutiere de mărfuri.

Nr. crt.	Denumirea	Adresa	Domeniul de activitate desfășurată
		comuna Muntenii de Sus, județ Vaslui	
106	VEL.TRA CARGO SRL	sat Satu Nou, str. Principală, nr. 69, comuna Muntenii de Sus, județ Vaslui	Transport rutier internațional.
107	VELUXCONTRANS SRL	sat Satu Nou, str. Principală, nr. 566, comuna Muntenii de Sus, județ Vaslui	Transporturi rutiere de mărfuri.
108	VEYARC SRL	sat Muntenii de Sus, comuna Muntenii de Sus, județ Vaslui	Alte activități poștale și de curier.
109	WEESOFT TECH SRL	sat Satu Nou, str. Principală, nr. 368, comuna Muntenii de Sus, județ Vaslui	Prelucrarea datelor, administrarea paginilor web și activități conexe.
110	ZAGROSERV SRL	sat Satu Nou, str. Fântâniei, nr. 3, comuna Muntenii de Sus, județ Vaslui	Cultivarea cerealelor (exclusiv orez), plantelor leguminoase și a plantelor producătoare de semințe oleaginoase.
111	ZUVIO SRL	sat Satu Nou, comuna Muntenii de Sus, județ Vaslui	Comerț cu amănuntul în magazine nespecializate, cu vânzare predominantă de produse alimentare, băuturi și tutun.

Sursa: prelucrare date https://www.listafirme.ro/vaslui/muntenii_de_sus/o1.htm;
https://www.listafirme.ro/vaslui/satu_nou/o1.htm

Dintre cele 111 societăți cu răspundere limitată, majoritatea, 87 dintre ele, își desfășoară activitatea în satul Satu Nou și 24 în satul Muntenii de Sus.

Din cele 37 întreprinderi individuale, enumerate în continuarea, 29 își desfășoară activitatea în satul Satu Nou și 8 în satul Muntenii de Sus.

- AFRĂȘÎNEI DOINA ÎNTREPRINDERE INDIVIDUALĂ - Sediul social: str. Principală, nr. 334, sat Satu Nou, comuna Muntenii de Sus, județ Vaslui;
- AGAFIȚEI IONUȚ ÎNTREPRINDERE INDIVIDUALĂ - Sediul social: str. Principală, nr. 708, sat Satu Nou, comuna Muntenii de Sus, județ Vaslui;
- ARCĂLEANU SIMONA ÎNTREPRINDERE INDIVIDUALĂ - Sediul social: str. Principală, nr. 527, sat Muntenii de Sus, comuna Muntenii de Sus, județ Vaslui;
- BÂLU DOINA-CAMELIA ÎNTREPRINDERE INDIVIDUALĂ - Sediul social: str. Principală, nr. 5, sat Satu Nou, comuna Muntenii de Sus, județ Vaslui;
- BÎRLĂDIANU ALINA-PETRONELA ÎNTREPRINDERE INDIVIDUALĂ - Sediul social: sat Muntenii de Sus, comuna Muntenii de Sus, județ Vaslui;
- BODROS MARICICA ÎNTREPRINDERE INDIVIDUALĂ - Sediul social: sat Satu Nou, comuna Muntenii de Sus, județ Vaslui;
- BOZIANU V. VASILE ÎNTREPRINDERE INDIVIDUALĂ - Sediul social: str. Principală, nr. 246, sat Satu Nou, comuna Muntenii de Sus, județ Vaslui;
- BRODOCIANU I. VASILE ÎNTREPRINDERE INDIVIDUALĂ - Sediul social: str. Principală, nr. 455, sat Muntenii de Sus, comuna Muntenii de Sus, județ Vaslui;
- CERNAT MARICEL ÎNTREPRINDERE INDIVIDUALĂ - Sediul social: str. Principală, nr. 569, sat Satu Nou, comuna Muntenii de Sus, județ Vaslui;
- CERNAT SORIN ÎNTREPRINDERE INDIVIDUALĂ - Sediul social: sat Satu Nou, comuna Muntenii de Sus, județ Vaslui;
- CHICULIȚĂ COSTEL ÎNTREPRINDERE INDIVIDUALĂ - Sediul social: sat Satu Nou, comuna Muntenii de Sus, județ Vaslui;
- CIURUȘNIUC MARIAN ÎNTREPRINDERE INDIVIDUALĂ - Sediul social: str. Principală, nr. 923, sat Satu Nou, comuna Muntenii de Sus, județ Vaslui;
- CIOBANU MIOARA ÎNTREPRINDERE INDIVIDUALĂ - Sediul social: sat Satu Nou, comuna Muntenii de Sus, județ Vaslui;
- DRANGOI IONEL ÎNTREPRINDERE INDIVIDUALĂ - Sediul social: sat Satu Nou, comuna Muntenii de Sus, județ Vaslui;
- DULUMAN ION ÎNTREPRINDERE INDIVIDUALĂ - Sediul social: str. Principală, nr. 569, sat Satu Nou, comuna Muntenii de Sus, județ Vaslui;

- IACOB M. MIHAELA ÎNTREPRINDERE INDIVIDUALĂ - Sediul social: str. Principală, nr. 37, sat Satu Nou, comuna Muntenii de Sus, județ Vaslui;
- IGNAT V. ANA ÎNTREPRINDERE INDIVIDUALĂ - Sediul social: str. Principală, nr. 258, sat Satu Nou, comuna Muntenii de Sus, județ Vaslui;
- ILIE ELISA ÎNTREPRINDERE INDIVIDUALĂ - Sediul social: str. Principală, nr. 258, sat Satu Nou, comuna Muntenii de Sus, județ Vaslui;
- IVASCU NUȚA ÎNTREPRINDERE INDIVIDUALĂ - Sediul social: sat Satu Nou, comuna Muntenii de Sus, județ Vaslui;
- LAPA VASILE ÎNTREPRINDERE INDIVIDUALĂ - Sediul social: str. Principală, nr. 132, sat Satu Nou, comuna Muntenii de Sus, județ Vaslui;
- LINGURARU D. VIOLETA ÎNTREPRINDERE INDIVIDUALĂ - Sediul social: str. Principală, nr. 174, sat Satu Nou, comuna Muntenii de Sus, județ Vaslui;
- NEACȘU P. IONUȚ ÎNTREPRINDERE INDIVIDUALĂ - Sediul social: str. Principală, nr. 133, sat Muntenii de Sus, comuna Muntenii de Sus, județ Vaslui;
- NEGARĂ TUDOREL ÎNTREPRINDERE INDIVIDUALĂ - Sediul social: sat Muntenii de Sus, comuna Muntenii de Sus, județ Vaslui;
- NICA FLORIN ÎNTREPRINDERE INDIVIDUALĂ - Sediul social: str. Principală, nr. 468, sat Satu Nou, comuna Muntenii de Sus, județ Vaslui;
- NIȚANU ION ÎNTREPRINDERE INDIVIDUALĂ - Sediul social: sat Satu Nou, comuna Muntenii de Sus, județ Vaslui;
- PIVNICERU MĂDĂLINA ÎNTREPRINDERE INDIVIDUALĂ - Sediul social: str. Principală, nr. 144, sat Satu Nou, comuna Muntenii de Sus, județ Vaslui;
- ROTARU M. GABRIEL ÎNTREPRINDERE INDIVIDUALĂ - Sediul social: sat Satu Nou, comuna Muntenii de Sus, județ Vaslui;
- ROTARU C. VASILE ÎNTREPRINDERE INDIVIDUALĂ - Sediul social: sat Muntenii de Sus, comuna Muntenii de Sus, județ Vaslui;
- SIMION D. SORIN ÎNTREPRINDERE FAMILIALĂ - Sediul social: str. Principală, nr. 127, sat Satu Nou, comuna Muntenii de Sus, județ Vaslui;
- SIMION G. ELENA ÎNTREPRINDERE INDIVIDUALĂ - Sediul social: str. Principală, nr. 58, sat Muntenii de Sus, comuna Muntenii de Sus, județ Vaslui;

- STATE GH. CRISTIAN ÎNTEPRINDERE INDIVIDUALĂ - Sediul social: str. Principală, nr. 398, sat Satu Nou, comuna Muntenii de Sus, județ Vaslui;
- TĂLMACIU V. DORU ÎNTEPRINDERE INDIVIDUALĂ - Sediul social: str. Principală, nr. 90, sat Satu Nou, comuna Muntenii de Sus, județ Vaslui;
- TÎRNOVEANU D. PETRUȚ ÎNTEPRINDERE INDIVIDUALĂ - Sediul social: str. Principală, nr. 46, sat Muntenii de Sus, comuna Muntenii de Sus, județ Vaslui;
- ȚENU ALINA-MARIA ÎNTEPRINDERE INDIVIDUALĂ - Sediul social: str. Principală, nr. 337, sat Satu Nou, comuna Muntenii de Sus, județ Vaslui;
- URSACHE FLORENTINA-LOREDANA ÎNTEPRINDERE INDIVIDUALĂ - Sediul social: str. Principală, nr. 81, sat Satu Nou, comuna Muntenii de Sus, județ Vaslui;
- VECHIU GICU ÎNTEPRINDERE INDIVIDUALĂ - Sediul social: sat Satu Nou, comuna Muntenii de Sus, județ Vaslui;
- ZAHARIA GRIGORINA ÎNTEPRINDERE INDIVIDUALĂ - Sediul social: sat Satu Nou, comuna Muntenii de Sus, județ Vaslui;

Cele 10 întreprinderi familiale, enumerate mai jos, își desfășoară activitatea în satul Satu Nou, comuna Muntenii de Sus.

- ARCĂLEANU I.P. IOAN ÎNTEPRINDERE FAMILIALĂ - Sediul social: sat Satu Nou, comuna Muntenii de Sus, județ Vaslui;
- ARCĂLEANU MIHAI ÎNTEPRINDERE FAMILIALĂ - Sediul social: str. Principală, nr. 191, sat Satu Nou, comuna Muntenii de Sus, județ Vaslui;
- ARCĂLEANU PARASCHIVA ÎNTEPRINDERE FAMILIALĂ - Sediul social: sat Satu Nou, comuna Muntenii de Sus, județ Vaslui;
- DULUMAN ADAM ÎNTEPRINDERE FAMILIALĂ - Sediul social: sat Satu Nou, comuna Muntenii de Sus, județ Vaslui;
- MOLDOVANU MIHAI ÎNTEPRINDERE FAMILIALĂ - Sediul social: sat Satu Nou, comuna Muntenii de Sus, județ Vaslui;
- NEACȘU GH. VASILE ÎNTEPRINDERE FAMILIALĂ - Sediul social: sat Satu Nou, comuna Muntenii de Sus, județ Vaslui;
- NIȚANU ION ÎNTEPRINDERE FAMILIALĂ - Sediul social: str. Principală, sat Satu Nou, comuna Muntenii de Sus, județ Vaslui;

- PROFIR IOAN PERSOANĂ FIZICĂ AUTORIZATĂ - Sediul social: str. Principală, nr. 45, sat Satu Nou, comuna Muntenii de Sus, județ Vaslui;
- RADU ION NECULAI ÎNTREPRINDERE FAMILIALĂ - Sediul social: sat Satu Nou, comuna Muntenii de Sus, județ Vaslui;
- SIMION D. SORIN ÎNTREPRINDERE FAMILIALĂ - Sediul social: str. Principală, NR. 127, sat Satu Nou, comuna Muntenii de Sus, județ Vaslui.

Dintre cele 19 persoane fizice autorizate, enumerate mai jos, 15 își desfășoară activitatea în satul Satu Nou și 4 în satul Muntenii de Sus.

- AIRINEI ADAM PERSOANĂ FIZICĂ AUTOPRIZATĂ - Sediul social: str. Principală, nr. 96, sat Muntenii de Sus, comuna Muntenii de Sus, județ Vaslui;
- ARCĂLEANU ION PERSOANĂ FIZICĂ AUTORIZATĂ - Sediul social: str. Principală, nr. 543, sat Satu Nou, comuna Muntenii de Sus, județ Vaslui;
- ARCĂLEANU LIVIU ȘTEFAN PERSOANĂ FIZICĂ AUTORIZATĂ - Sediul social: str. Principală, nr. 651 B, sat Satu Nou, comuna Muntenii de Sus, județ Vaslui;
- ARCĂLEANU PAVEL PERSOANĂ FIZICĂ AUTORIZATĂ - Sediul social: str. Principală, nr. 93, sat Satu Nou, comuna Muntenii de Sus, județ Vaslui;
- ARCĂLEANU SANDU PERSOANĂ FIZICĂ AUTOPRIZATĂ - Sediul social: str. Principală, nr. 82, sat Muntenii de Sus, comuna Muntenii de Sus, județ Vaslui;
- BĂLU ANA-RAMONA PERSOANĂ FIZICĂ AUTORIZATĂ - Sediul social: sat Satu Nou, comuna Muntenii de Sus, județ Vaslui;
- CÎMPIANU CRISTINA MARIA PERSOANĂ FIZICĂ AUTORIZATĂ - Sediul social: str. Principală, nr. 82, sat Satu Nou, comuna Muntenii de Sus, județ Vaslui;
- DULUMAN CRISTINA PERSOANĂ FIZICĂ AUTORIZATĂ - Sediul social: str. Principală, nr. 198, sat Satu Nou, comuna Muntenii de Sus, județ Vaslui;
- DULUMAN V. ION PERSOANĂ FIZICĂ AUTORIZATĂ - Sediul social: str. Principală, nr. 238, sat Satu Nou, comuna Muntenii de Sus, județ Vaslui;
- GAVRIL RĂZVAN PERSOANĂ FIZICĂ AUTORIZATĂ - Sediul social: sat Satu Nou, comuna Muntenii de Sus, județ Vaslui;
- MAXIM PETRUȚ PERSOANĂ FIZICĂ AUTORIZATĂ - Sediul social: str. Principală, nr. 207, sat Satu Nou, comuna Muntenii de Sus, județ Vaslui;

- MĂZĂREANU IULIAN PERSOANĂ FIZICĂ AUTORIZATĂ - Sediul social: str. Principală, nr. 445, sat Satu Nou, comuna Muntenii de Sus, județ Vaslui;
- OANEA SMIT ANDREI PERSOANĂ FIZICĂ AUTORIZATĂ - Sediul social: str. Principală, nr. 92, sat Satu Nou, comuna Muntenii de Sus, județ Vaslui;
- PARUSCHI TAMARA ALIONA PERSOANĂ FIZICĂ AUTORIZATĂ - Sediul social: str. Principală, nr. 88, sat Satu Nou, comuna Muntenii de Sus, județ Vaslui;
- PROFIR IOAN PERSOANĂ FIZICĂ AUTORIZATĂ - Sediul social: str. Principală, nr. 45, sat Satu Nou, comuna Muntenii de Sus, județ Vaslui;
- RADU ANDREI VASILE PERSOANĂ FIZICĂ AUTORIZATĂ - Sediul social: str. Principală, nr. 269, sat Muntenii de Sus, comuna Muntenii de Sus, județ Vaslui;
- RADU IONEL MARIAN PERSOANĂ FIZICĂ AUTORIZATĂ - Sediul social: str. Principală, nr. 201, sat Muntenii de Sus, comuna Muntenii de Sus, județ Vaslui;
- TOMA M. CORNELIA PERSOANĂ FIZICĂ AUTORIZATĂ - Sediul social: str. Principală, nr. 1, sat Satu Nou, comuna Muntenii de Sus, județ Vaslui;
- VODUȚ DUMITRU PERSOANĂ FIZICĂ AUTORIZATĂ - Sediul social: sat Satu Nou, comuna Muntenii de Sus, județ Vaslui.

Dintre cele 3 asociații, 2 își desfășoară activitatea în satul satul Muntenii de Sus, și una în satul Satu Nou, iar cele 2 cabinete medicale în satul Muntenii de Sus.

- ASOCIAȚIA CRESCĂTORILOR DE ANIMALE COPACI MUNTENII DE SUS - Sediul social: sat Satu Nou, comuna Muntenii de Sus, județ Vaslui;
- ASOCIAȚIA CRESCĂTORILOR DE ANIMALE MUNTENARII - Sediul social: sat Muntenii de Sus, comuna Muntenii de Sus, județ Vaslui;
- ASOCIAȚIA PENTRU AJUTORAREA BĂTRÂNILOR „AMICI PENTRU BUNICI” - Sediul social: sat Muntenii de Sus, comuna Muntenii de Sus, județ Vaslui;
- POPA C. MAGDA - CABINET MEDICAL INDIVIDUAL - Sediul social: sat Muntenii de Sus, comuna Muntenii de Sus, județ Vaslui;

- CABINET MEDICAL INDIVIDUAL MEDICINĂ DE FAMILIE DR. ANTONIU TAMARA EUGENIA - Sediul social: sat Muntenii de Sus, comuna Muntenii de Sus, județ Vaslui.

De asemenea, în satul Satu Nou, comuna Muntenii de Sus, își desfășoară activitatea un agent de asigurări și un expeert contabil.

- ANTON V. LAURENȚIU – AGENT DE ASIGURĂRI - Sediul social: sat Satu Nou, comuna Muntenii de Sus, județ Vaslui;
- POPOVICI P. MIHAELA – EXPERT CONTABIL - Sediul social: sat Satu Nou, comuna Muntenii de Sus, județ Vaslui.

În economia modernă, există 3 sectoare principale de activitate: sectorul primar, secundar și terțiar, sectoare care grupează principalele activități ale economiei naționale pe ramuri economice.

Activitățile economice de la nivelul comunei Muntenii de Sus, județul Vaslui sunt în principal concentrate în sectorul terțiar (servicii, comerț și transport), acesta ocupând 80,18% din sectoarele economice, sectorul secundar (industrie și construcții) deține o pondere de 15,32%, pe când restul întreprinderilor își desfășoară activitatea în sectorul primar ce înregistrează un procent de 4,50%.

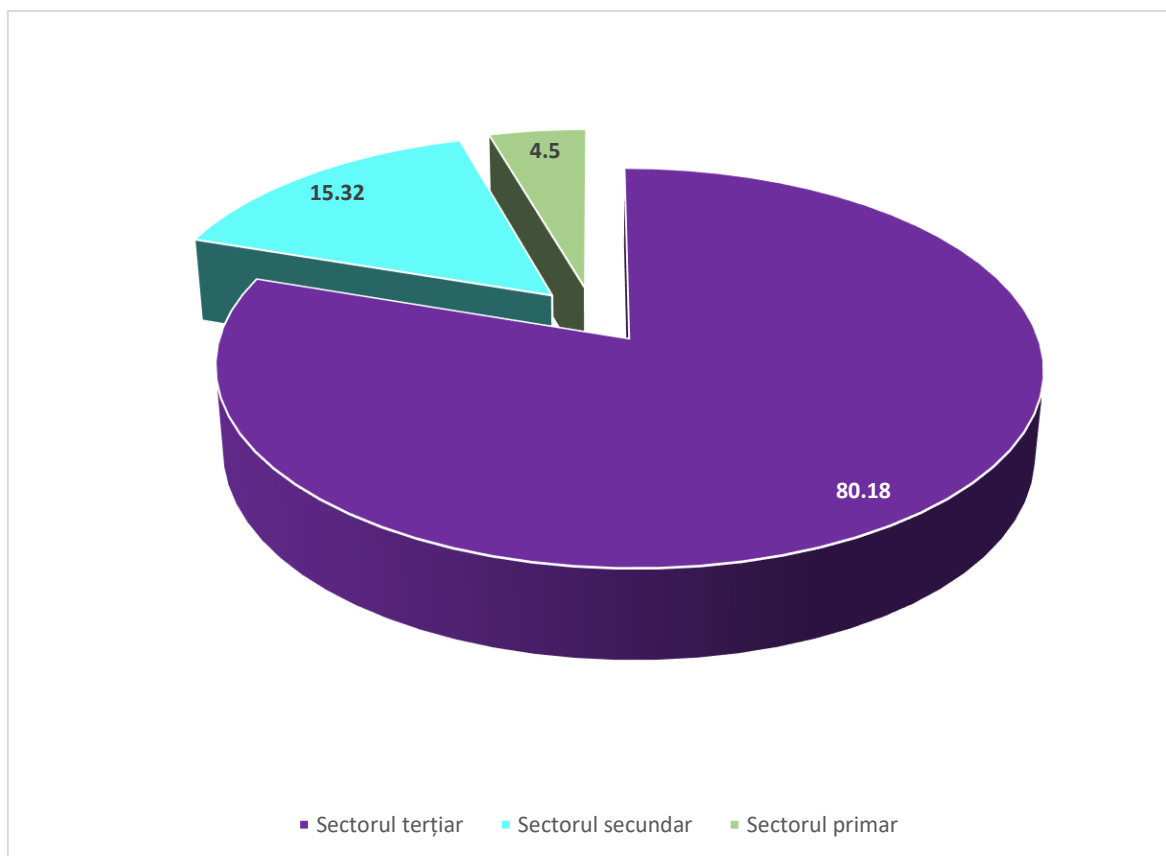

1. Sectorul primar - potențialul agricol.

Poziționarea comunei Muntenii de Sus, județul Vaslui la confluența unor unități de relief variate – câmpie și deal, a favorizat dezvoltarea și desfășurarea unor activități economice diversificate care au asigurat sursa de venit și hrană pentru comunitatea locală.

Agricultura a constituit de-a lungul timpului ocupația principală a majorității locuitorilor comunei Muntenii de Sus, județul Vaslui, de aceea agricultura poate reprezenta una dintre oportunitățile de dezvoltare a zonei, resursele existente pe plan local, care pot constitui baza pentru dezvoltarea socio-economică a comunei Muntenii de Sus, județul Vaslui: terenurile agricole precum și pădurile și vegetația forestieră, prezintă un potențial ridicat.

În prezent, agricultura nu este exploatată suficient însă oportunitatea fondurilor europene în acest sector de activitate poate reprezenta un stimulent în creșterea interesului antreprenorial pentru realizarea de proiecte investiționale în acest domeniu. Micii producători agricoli, dar și societățile private din agricultură constituie un fundament al revitalizării agriculturii locale.

Suprafața totală a comunei Muntenii de Sus, județul Vaslui este de 2.239 ha, din care 2.106 ha proprietate privată și se compune din:

- terenurile agricole, în suprafață de 2.042 ha ocupă cel mai mare procent din suprafața totală a comunei Muntenii de Sus (91,20%) și includ:
 - teren arabil – 1.319 ha (58,91%);
 - pășuni – 431 ha (19,25%);
 - fânețe – 120 ha (5,36%);
 - vii și pepiniere viticole – 170 ha (7,59%);
 - livezi și pepiniere pomicele – 2 ha (0,09%).
- terenurile neagricole, în suprafață de 197 ha, reprezintă 8,80% din suprafața totală a comunei și includ:
 - păduri și altă vegetație forestieră – 26 ha (1,16%);
 - ocupată cu ape, bălți – 21 ha (0,93%);
 - ocupată cu construcții – 77 ha (3,43%);
 - cai de comunicație și căi ferate – 65 ha (2,89%);
 - terenuri degradate și neproductive – 9 ha (0,39%).

Din suprafața totală a terenurilor agricole ale comunei, 2.011 ha sunt proprietate privată, ceea ce reprezintă 98,48%. De asemenea, suprafața arabilă și pășunile sunt proprietate privată în proporție de 99,09%, respectiv 95,59%, iar fânețele, viile și livezile sunt în proporție de 100% proprietate privată.

Din suprafața totală a terenurilor neagricole ale comunei, 95 ha sunt proprietate privată, ceea ce reprezintă 48,22%. Pădurile, suprafața ocupată cu construcțiile și terenurile degradate sunt

proprietate privată în proporție de 84,61%, 84,41%, respectiv 100%, iar suprafața ocupată cu ape, bălți și cea ocupată cu căi de comunicație este 100% proprietate publică.

Suprafața totală (ha)	Suprafața agricolă (ha)	Suprafața agricolă pe categorii de folosință (ha)				
		Arabilă	Pășuni	Fânețe	Vii	Livezi
2.239	2.042	1.319	431	120	170	2
din care, proprietate privată:						
2.106	2.011	1.307	412	120	170	2
	Suprafața neagricolă (ha)	Suprafața neagricolă pe categorii (ha)				
		Păduri	Ocupată cu ape, bălți	Ocupată cu construcții	Cai de comunicație și căi ferate	Terenuri degradate și neproductive
	197	26	21	77	65	8
din care, proprietate privată:						
	95	22	-	65	-	8

Sursa: prelucrare date INS <http://statistici.insse.ro:8077/tempo-online/#/pages/tables/insse-table>

2. Sectorul secundar.

Sectorul secundar reunește activitățile din sectorul productiv al industriei și activitățile de construcții. La nivelul comunei Muntenii de Sus, județul Vaslui, sectorul secundar reprezenta 15,32% din totalul unităților economice înregistrate. Conform datelor furnizate de Oficiul Registrului Comerțului, societățile care activau în sectorul secundar erau în număr de 17.

3. Sectorul terțiar.

Sectorul terțiar reunește activitățile din sectorul serviciilor, comerțului și transporturilor. Sectorul terțiar reprezintă aproximativ 80,18% din totalul unităților economice înregistrate la nivelul comunei Muntenii de Sus, județul Vaslui. Conform datelor furnizate de Oficiul Registrului Comerțului, societățile care activau, la nivelul comunei Muntenii de Sus, în sectorul terțiar erau în număr de 89.

la Statutul Primăriei comunei Muntenii de Sus, județul Vaslui

**INVENTARUL BUNURILOR AFLATE ÎN PATRIMONIUL COMUNEI MUNTENII DE
SUS, JUDEȚUL VASLUI**

I. Inventarul bunurilor imobile din domeniul public al comunei Muntenii de Sus, județul Vaslui

Nr. crt.	Denumire imobilizare	Localizare
DRUMURI COMUNALE		
1	DC 17 – Strada Muncii	Sat Satu Nou
STRĂZI SATUL MUNTENII DE SUS		
2	NUFERILOR	71327
3	DEMOCRAȚIEI	71320
4	1 DECEMBRIE	71406
5	FLORILOR	71419
6	PĂCII	71669
7	PANSELUȚEI	71316
8	BISERICII	71196
9	FAGULUI	
10	MERIȘORULUI	71453
11	ULMULUI	71423
12	FRASINULUI	71429
13	SALCIEI	71433
14	STEJARULUI	71437
15	IEZER	71470
16	CODRULUI	71461
17	PRUNULUI	71410
18	MĂRULUI	71398
19	PIERSICULUI	71468
20	NUCULUI	71401

Nr. crt.	Denumire imobilizare	Localizare
21	GUTUIULUI	71408
22	MĂCEȘULUI	71411
23	VIȘINULUI	71397
24	CĂTINEI	71400
25	SOCULUI	71403
26	ALBINELOR	71465
27	MIORIȚEI	71409
28	AFINULUI	71399
29	BUSUIOCULUI	71431
30	CIOCÂRLIEI	71402
31	GLADIOLEI	71743
32	ZMEUREI	71466
33	ȘOIMULUI	71416
34	SPERANȚEI	71421
35	LĂSTUNULUI	71420
36	LĂMÂIULUI	71418
37	CIREȘULUI	71424
38	PALTINULUI	71452
39	SALCÂMULUI	71462
40	ARINULUI	71469
41	MOLIDULUI	71463
42	LUMINII	71435
43	DUDULUI	71457
44	SPICULUI	71425
45	FRUNZELOR	71417
46	POIENEI	71458
47	DOINEI	71422
48	DORULUI	71459
49	BACIULUI	71677
50	CORNULUI	71456
51	CAISULUI	71432
52	CAMELIEI	71464

Nr. crt.	Denumire imobilizare	Localizare
53	DALIEI	71434
54	GRUMĂZEȘTI	71319
55	CICOAREI	71802
56	ALUNIȘ	71741
57	MURELOR	71412
58	ARMONIEI	71438
59	ARTELOR	71773
STRĂZI SATUL SATU NOU		
60	COSTIȘEI	71455
61	ZORILOR	71380
62	BISERICII	71197
63	NARCISELOR	71394
64	AGUDĂRIEI	71460
65	ROZELOR	71377
66	LALELELOR	71378
67	FREZIILOR	71393
68	SAFIR	71405
69	ȘCOLII	71749
70	PLOPIILOR	71372
71	CASTANIILOR	71383
72	TEILOR	71318
73	BRADULUI	71387
74	ARȚARULUI	71381
75	CRINULUI	71366
76	IASOMIEI	71373
77	VIOLETELOR	71689
78	MUȘCATELOR	71384
79	PETUNIILOR	71413
80	BEGONIEI	71382
81	BUJORULUI	71368
82	SALCÂMILOR	71317
83	GAROAFELOR	71391

Nr. crt.	Denumire imobilizare	Localizare
84	HORTENSIEI	71367
85	TRANDAFIRILOR	71750
86	POLIȚIEI	71321
87	ETERNITĂȚII	71414
88	MACULUI	71386
89	GLADIOLEI	71370
90	MARGARETELOR	71369
91	MUȘEȚELULUI	71737
92	LAVANDEI	71389
93	DALIEI	71388
94	TRIFOIULUI	71326
95	SALVIEI	71322
96	FERIGII	71371
97	IRISULUI	71745
98	AGRIȘELOR	71738
99	MAGNOLIEI	71740
100	LILIACULUI	71764
101	PRIMĂVERII	71739
102	TINERETULUI	71759
103	GHIOCCELULUI	71755
104	ZAMBILELOR	71758
105	BRÂNDUȘELOR	71760
106	CRIZANTEMELOR	71757
107	ORHIDEELOR	71761
108	LIBERTĂȚII	71746
109	PARCULUI	72141
110	DUMBRAVEI	
111	MUNCHII	
PODURI SATUL SATU NOU		
112	POD NR. 1 – 46 m	SATU NOU – peste pâraul muntenilor
113	POD NR. 2 – 49 m	SATU NOU – peste pâraul muntenilor
114	POD NR. 3 – 92 m	SATU NOU – peste pâraul muntenilor

Nr. crt.	Denumire imobilizare	Localizare
115	POD NR. 4	SATU NOU – peste pârâul muntenilor
SISTEME DE ALIMENTARE CU APĂ – SATUL MUNTENII DE SUS		
116	În curs de execuție	Muntenii de Sus
117	În curs de execuție	Satu Nou
SISTEME DE SALUBRIZARE ȘI GESTIONAREA DEȘEURILOR, TERENURI AFERENTE (puncte de colectare și depozitare deșuri)		
118	Ridicare săptămânală din poartă în poartă Punct colectare Punct colectare	Satele Satu Nou și Muntenii de Sus Parcare Primărie Satu Nou – str. Șoseaua Națională nr. 51 Str. Grumăzești – Muntenii de Sus
CONSTRUCȚII		
119	Sediu Primărie	Muntenii de Sus
120	Căminul Cultural și Biblioteca comunală	Muntenii de Sus
121	Clădire de utilitate publică, dispensar, farmacie și cabinet stomatologic	Muntenii de Sus
122	Baza sportivă „Flacăra Muntenii de Sus”	Muntenii de Sus
123	Școala Gimnazială „Ion Agarici”	Muntenii de Sus
124	Școala cu clasele I-IV	Satu Nou
125	Grădinița cu Program Normal	Satu Nou
126	Parc	Satu Nou

II. Inventarul bunurilor imobile din domeniul privat al comunei Muntenii de Sus, județul Vaslui

- ✓ terenuri intravilane;

Intravilanul existent al comunei Muntenii de Sus, județul Vaslui are o suprafață de 414,6064 ha, din care satul Muntenii de Sus are o suprafață de 219,2315 ha, satul Satu Nou o suprafață de 192,6222 ha, iar suprafața de 2,7527 ha reprezintă trupuri izolate.

- ✓ terenuri extravilane.

Extravilanul existent al comunei Muntenii de Sus, județul Vaslui are o suprafață de 1.811,1836 ha.

la Statutul Primăriei comunei Muntenii de Sus, județul Vaslui

**PRINCIPALELE ENTITĂȚI PRIVIND SOCIETATEA CIVILĂ, RESPECTIV
PARTIDELE POLITICE, SINDICATELE, CULTELE, INSTITUȚIILE DE UTILITATE
PUBLICĂ, PRECUM ȘI CELELALTE ORGANIZAȚII NONGUVERNAMENTALE,
CARE AU SEDIUL SAU PUNCTUL DECLARAT CĂ FUNCȚIONEAZĂ LA NIVELUL
UNITĂȚII ADMINISTRATIV-TERITORIALE**

I. Principalele organizații neguvernamentale

- Nu este cazul.

II. Principalele partide politice

- Partidul Social Democrat;
- Partidul Național Liberal.

III. Principalele organizații sindicale sau asociații profesionale

- Nu este cazul.

IV. Cultele religioase

La nivelul comunei Muntenii de Sus, județul Vaslui există 4 biserici ortodoxe, după cum urmează:

- Biserica ortodoxă „Sf. Andrei” – în localitatea Muntenii de Sus;
- Biserica ortodoxă „Sf. Trei Ierarhi” – în localitatea Muntenii de Sus;
- Biserica ortodoxă „Sf. Apostoli Petru și Pavel” – în localitatea Satu Nou;
- Biserica ortodoxă „Sf. Cuvioasă Parascheva” – în localitatea Satu Nou.

la Statutul Primăriei comunei Muntenii de Sus, județul Vaslui

**LISTA CU DENUMIREA ÎNFRĂȚIRILOR, COOPERĂRILOR SAU ASOCIERILOR
ÎNCHEIATE DE PRIMĂRIA COMUNEI MUNTENII DE SUS, JUDEȚUL VASLUI**

- Asociația Comunelor din România;
- Asociația pentru Dezvoltare Intercomunitară a județului Vaslui;
- Asociația pentru Dezvoltare Intercomunitară de utilități publice pentru serviciul de alimentare cu apă și de canalizare din municipiile Vaslui, Bârlad, Huși și orașul Negrești – județul Vaslui;
- Asociația de Dezvoltare Intercomunitară Zona Metropolitană Vaslui.

la Statutul Primăriei comunei Muntenii de Sus, județul Vaslui

**PROGRAMELE, PROIECTELE SAU ACTIVITĂȚILE, DUPĂ CAZ, A CĂROR
FINANȚARE SE ASIGURĂ DIN BUGETUL LOCAL,
PRIN CARE SE PROMOVEAZĂ/CONSOLIDEAZĂ ELEMENTE DE IDENTITATE
LOCALĂ DE NATURĂ CULTURALĂ, ISTORICĂ, OBICEIURI ȘI/SAU TRADIȚII**

Nr. crt.	Denumirea programului, proiectului sau activității, după caz	Descrierea elementelor de identitate locală de natură culturală, istorică, obiceiurilor și/sau tradițiilor care se promovează/consolidează	Perioada în care se realizează
1	Ziua comunei Muntenii de Sus	Întâlniri cu fii comunei și locuitorii celor două sate. Spectacole artistice susținute de talente locale, diverși invitați și întreceri sportive între tinerii comunei.	În fiecare an în luna august.
2	Ziua Femeii	Spectacol artistic organizat pentru a omagia Ziua Internațională a Femeii.	8 martie, anual.
3	Festival „Fluieraș vasluian”	Festival-concurs județean dedicat instrumentelor tradiționale de suflat și promovarea tradițiilor românești.	noiembrie, la doi ani