

DOS AR NR. 1699/227/2016

- validare mandat primar -

ROMÂNIA
JUDECĂTORIA FĂLTICENI
JUDEȚUL SUCEAVA
SENTINȚA CIVILĂ NR. 1117
Ședința camerei de consiliu din 21 iunie 2016
Instanța constituită din:
Președinte: Georgeta SĂRMĂȘANU
Grefier: Mihaela ICHIM

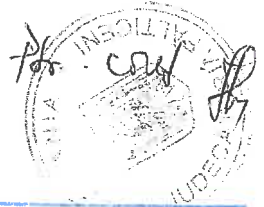

Conform cu originalul
Secretarul comunei,
IGNIA IONELA

Ministerul Public fiind reprezentat de procuror Ovidiu Nelu FICIORU din cadrul Parchetului de pe lângă Judecătoria Fălticeni.

Pe rol se află judecarea sesizării Biroului Electoral de Circumscripție nr. 88, Rădășeni, având ca obiect validarea mandatului de primar al comunei Rădășeni, județul Suceava, a domnului Neculai PERJU.

Nu s-a dispus citarea părților.

S-a făcut referatul cauzei de către grefiera de ședință, care învederează că petentul a depus la dosar dovada, prin care s-au adresat Autorității Electorale Permanente, conform dispozițiilor art. 38 din Legea nr. 334/2006, privind finanțarea activității partidelor politice și a campaniilor electorale, cu modificările și completările ulterioare, după care,

În conformitate cu prevederile art. 131 alin. 1 Cod procedură civilă, instanța pune în discuție competența în soluționarea prezentei cauze.

Reprezentantul Ministerului Public arată că nu are de invocat excepții cu privire la competența instanței.

Instanța constată că este competentă din punct de vedere general, material și teritorial să soluționeze cauza, în temeiul dispozițiilor art. 103 alin. 5 teza finală din Legea nr. 115/2015, coroborate cu prevederile art. 58 alin. 1 din Legea nr. 215/2001.

Reprezentantul Ministerului Public arată că nu are de formulat alte cereri.

Instanța, nemaifiind de formulat cereri și probe de administrat, deschide dezbaterile asupra cauzei, acordând cuvântul reprezentantului Ministerului Public în acest sens.

Reprezentantul Ministerului Public pune concluzii de admitere a cererii.

Instanța, declarând dezbaterile închise, reține cauza pentru soluționare.

După deliberare,

JUDECĂTORIA

Asupra cauzei de față, constată următoarele:

Pe rolul Judecătoriei Fălticeni a fost înregistrat sub nr. 1699 /227/2016 din 08 iunie 2016, procesul-verbal nr. 22 din data de 07 iunie 2016, încheiat de Biroul Electoral de Circumscripție nr. 88 al comunei Rădășeni, jud. Suceava, privind validarea alegerii primarului comunei Rădășeni, jud. Suceava.

Au fost atașate procesele-verbale întocmite de Birourile Electorale ale Secțiilor de Votare nr. 438, 439, 440 și 441 (filele 9-16).

Deliberând asupra prezentei sesizări în vederea validării alegerii Primarului comunei Rădășeni, județul Suceava, înaintată în conformitate cu prevederile art. 103 alin. 5 teza finală din Legea nr. 115/2015, instanța reține următoarele:

Potrivit dispozițiilor art. 58 alin. 1 din Legea nr. 215/2001, „validarea alegerii primarului se face în termen de 20 de zile de la data desfășurării alegerilor, în camera de consiliu a judecătoriei în a cărei rază teritorială se află comuna sau orașul, de către un judecător desemnat

Listă cronologică

cu primarii comunei Rădășeni, începând cu anul 1990

1. Grigore MANOLACHE (1990-1992)
2. Vasile MAXIM (1992-1996)
3. Laurențiu CATRINA (1996-2000)
4. Paul BUHLEA (2000-2004; 2004-2008; 2008-2012)
5. Neculai PERJU (2012-2016; 2016-2020)

* Pentru perioada dinainte de 1989, în memoria afectivă a rădășenenilor a rămas contribuția indiscutabilă la modernizarea comunei a următorilor primari:

- **Toader GRUMĂZESCU** - primul primar al comunei, unionist, prieten al lui Mihail KOGĂLNICEANU
- **Constantin V. GRIGORESCU** – primar, liberal, în perioada 1917-1947, cu trei întreruperi scurte, când au fost la putere țărăniștii.

De asemenea, oameni ai locului, care au ocupat această funcție reprezentativă, au fost: Ion și Costică LOVINESCU, Neculai GAVRIL, Vasile PASCARU.

**CONSILIERI LOCALI
2016-2020**

Nr. crt.	NUMELE ȘI PRENUMELE	APARTENENȚA POLITICĂ
1.	PĂUN MARICICA	PNL
2.	PINTILIE PAVEL	PNL
3.	BOCINCI GRIGORE	PNL
4.	GRIGORAȘ GRIGORE	PNL
5.	AMARIEI IONEL	PNL
6.	MARIA PETRU	PNL
7.	DONISĂ IOAN-IULIAN	PNL
8.	TUDOSĂ VASILE	PNL
9.	CĂLUGĂRIȚA TODIREL	PNL
10.	URSACHE TOADER	PNL
11.	MANOLACHE IOAN	PSD
12.	GUIA DORIN	PSD
13.	STRATULAT ION	PSD

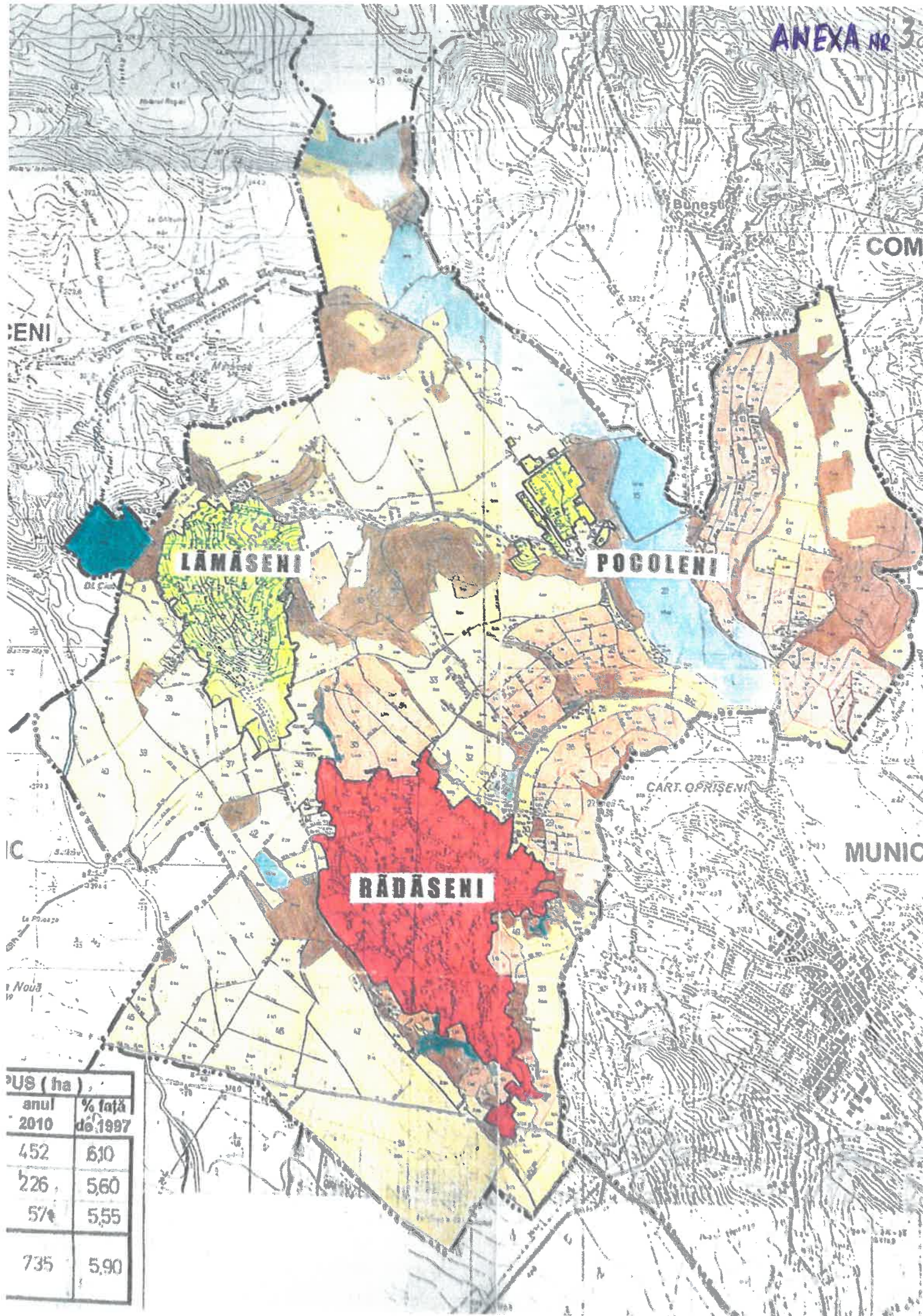

PUS (ha)	
anul	% față de 1997
2010	610
226	560
57	555
735	590

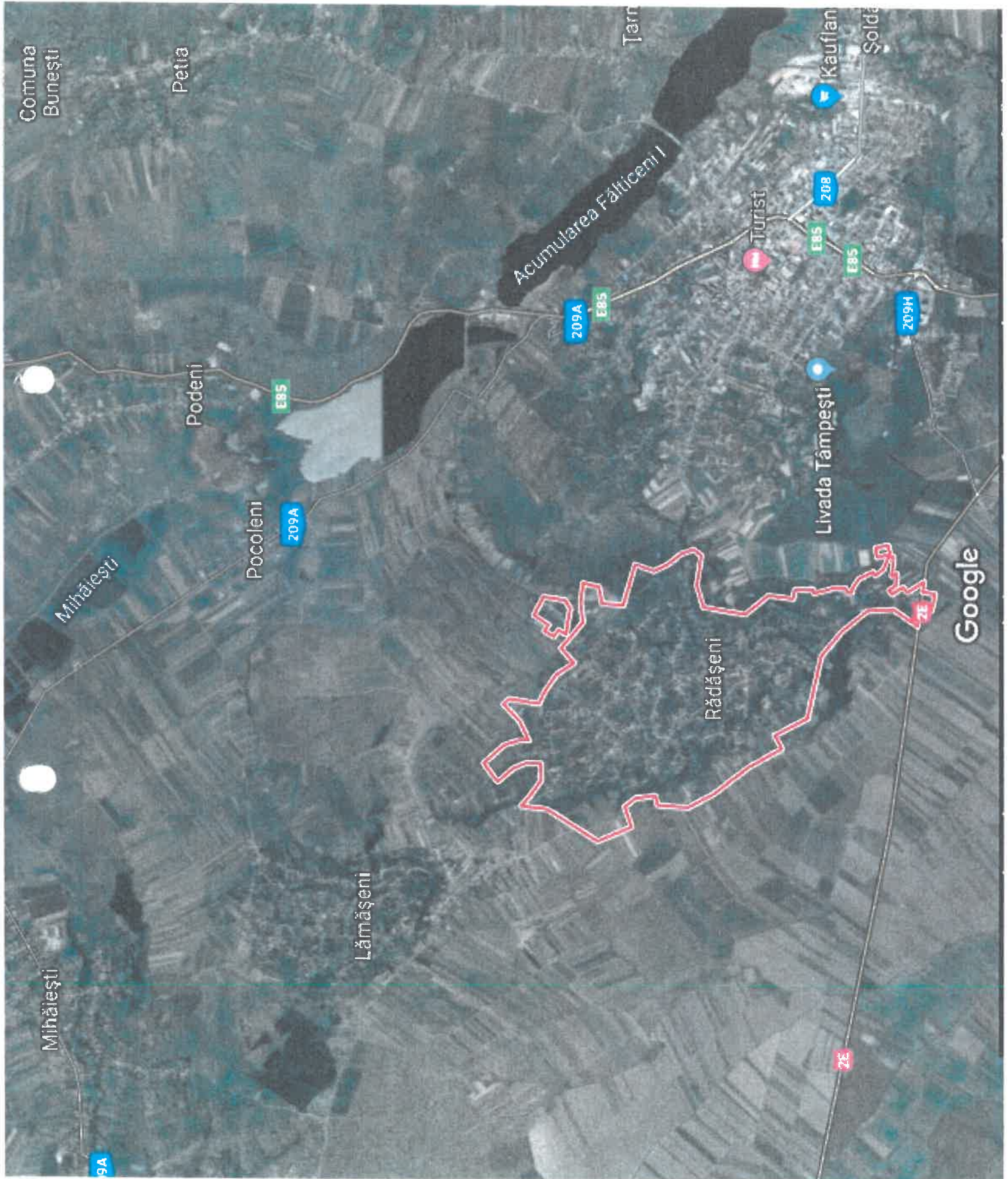

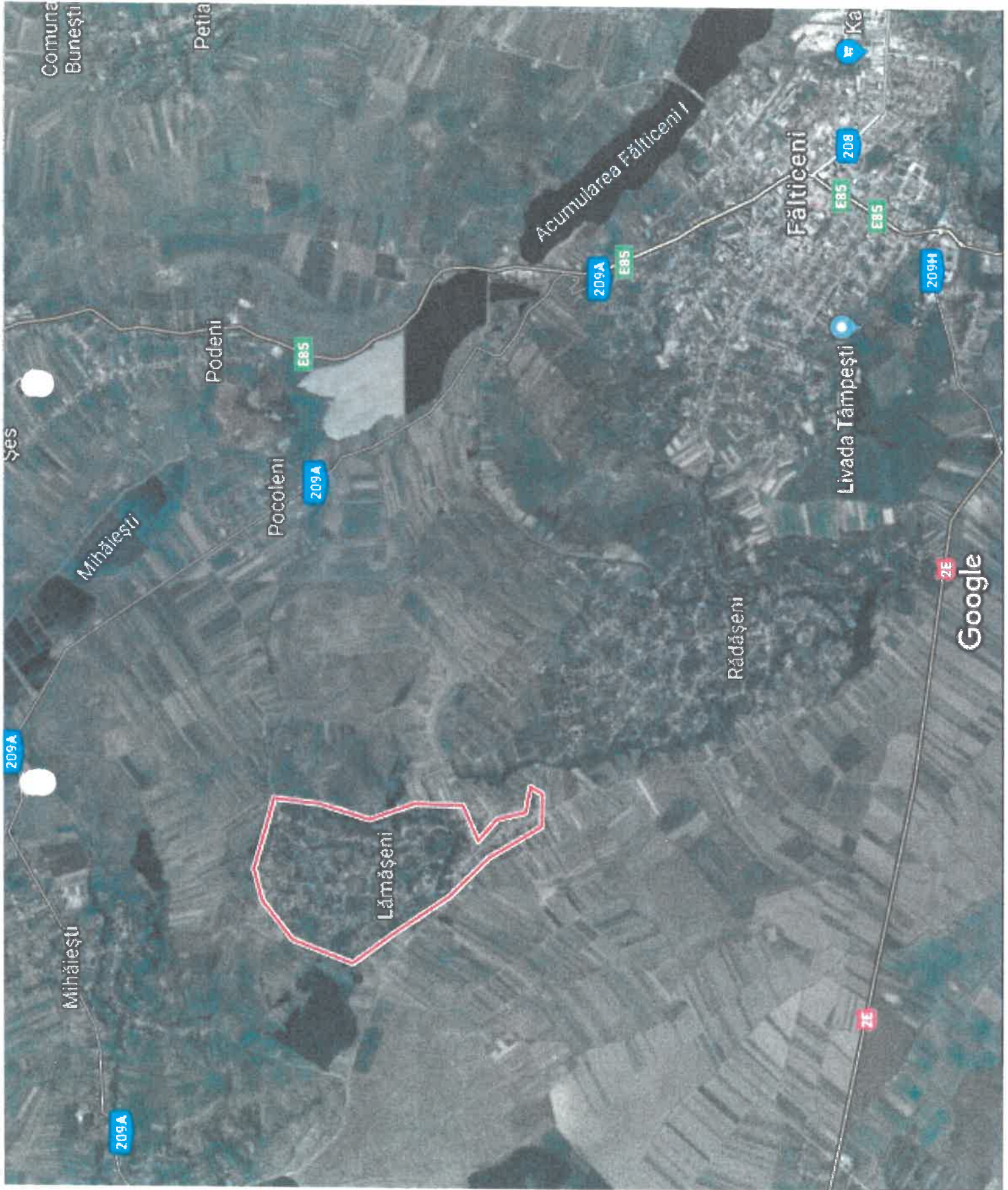

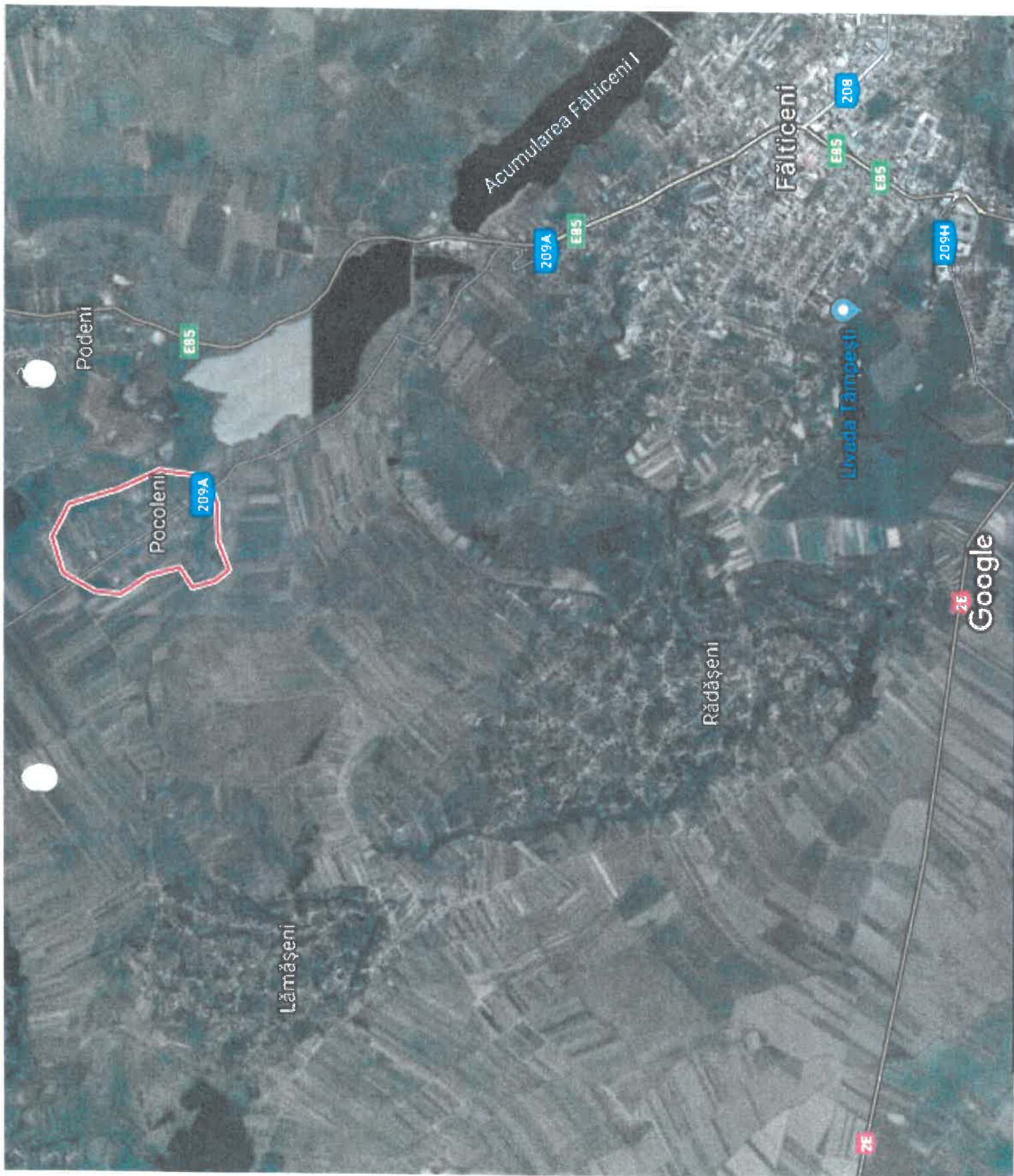

CETĂȚENI DE ONOARE

Nr. crt.	Prenumele și numele	Anul acordării titlului	Act administrativ
1.	Ion LOVINESCU	2003	HCL nr. 24
2.	Vasile GAVRIL	2003	HCL nr. 24
3.	Mihai NICULĂIASA	2003	HCL nr. 24
4.	Mihai- Vasile UNGUREANU	2009	HCL nr. 49
5.	Timotei AIOANEI	2010	HCL nr. 32
6.	Ștefania RAREȘ	2010	HCL nr. 33
7.	Maria TĂNASĂ	2014	HCL nr. 25
8.	Petru IRIMESCU	2015	HCL nr. 35
9.	Ciprian TUDOSĂ	2015	HCL nr. 36
10.	Ștefan DIMOFTE	2017	HCL nr. 30
11.	Ion ȚOLEA	2017	HCL nr. 31
12.	Paraschiva JORA	2017	HCL nr. 55
13.	Gheorghe UNGUREANU	2017	HCL nr. 56
14.	Mihai GRUMĂZESCU	2017	HCL nr. 57
15.	Grigore ARSENI	2018	HCL nr. 17
16.	Nicoleta TULBURE	2018	HCL nr. 18
17.	Gheorghe PĂUN	2018	HCL nr. 19
18.	Constantin ROTAR	2018	HCL nr. 20

Structura și denumirea unităților de învățământ din comuna Rădășeni

Nr. crt.	Denumirea unității de învățământ cu personalitate juridică	Denumirea unității de învățământ fără personalitate juridică(arondată)
1	ȘCOALA GIMNAZIALĂ „ ION LOVINESCU” RĂDĂȘENI/ PRI,GIM, /RO/Rădășeni	
2		GRĂDINIȚA CU PROGRAM NORMAL RĂDĂȘENI/ PRE,/Rădășeni
3		GRĂDINIȚA CU PROGRAM NORMAL LĂMĂȘENI/PRE,/Lămășeni
4		ȘCOALA GIMNAZIALĂ „ MIHAI NICULĂIASA ” LĂMĂȘENI/ PRI,GIM,/Lămășeni

INVENTARUL
bunurilor care aparțin domeniului public al comunei Rădășeni - județul Suceava

Nr crt	Codul de clasificare	Denumirea bunului	Elementele de identificare	Anul dobândirii/ dării în folosință	Valoarea de inventar (mii lei)	Situația juridică actuală
1.	1.6.4.	Sediu Primărie și Consiliului local	Sat Rădășeni suprafața construită =148 mp construită din lemn și acoperită cu tabla	1924	59200	Legea nr.69/1991, republicată
2.		Teren aferent sediului Primăriei și Consiliului local	Sat Rădășeni- învecinat la N-Tudose Vasile și teren sport S- Școala E- Drum comunal V-Gida Gheorghe suprafața 2200mp Se modifică prin HCL nr.9/2010, astfel; Aferent sediului primăriei si consiliului local,situat in satul Radaseni, comuna Radaseni ,judetul Suceava, in suprafata de 1700 mp,cu urmatoarele vecinatati:N-Tudose Vasile,S- Scoala cu clasele I-VIII Radaseni,E- DJ-209 M,V-Gada Gheorghe.	1907	22000	Legea nr.18/1991, republicată HCL nr.9/2010
3.	1.6.2.	Căminul cultural și biblioteca comunală	Sat Rădășeni suprafața construită =540 mp construită din cărămidă și acoperit cu tablă și azbociment	1953	596700	Legea nr.69/1991, republicată

4.	Teren aferent căminului	Sat Rădășeni- învecinat la N- Școala , S – ulița, E-drum comunal, V- Palaghia Grigore, suprafața 1800 mp	1879	18000	Legea nr.18/1991, republicată
5.	1.6.2. Căminul cultural	Sat Lămășeni suprafața construită =340 mp construită din cărămidă și acoperit cu țiglă	1960	325000	Legea nr.69/1991, republicată
6.	Teren aferent căminului cultural	Sat Lămășeni - învecinat la N- SC „Valeru Conserv” SRL, S – Drumul comunal 16, E- Silache Viorica, V- ulița	1900	36000	Legea nr.18/1991, republicată
7.	1.6.2. Școala cu clasele I-VIII Corp nou (A)	Sat Rădășeni suprafața construită =732 mp construită din cărămidă cu șarpantă din lemn și azbociment - parter +1 etaj	1978	781000	O.U.G. nr. 30/2000
8.	1.6.2. Școala cu clasele I-VIII Corp vechi și grădinița	Sat Rădășeni suprafața construită =644 mp construită din cărămidă cu șarpantă din lemn și tablă	1924	718500	O.U.G. nr. 30/2000
9.	Teren aferent școlii clasele I-VIII	Sat Rădășeni- învecinat la N- Teren Primărie, V- Beșleagă Vasile, S – Căminul cultural, E- drum județean - suprafața 3800mp	1924	35000	O.U.G. nr. 30/2000
10	1.6.2. Școala cu clasele I-VIII	Sat Lămășeni suprafața construită =397 mp construită din cărămidă și acoperit cu tablă	1929	296540	O.U.G. nr. 30/2000
11	Teren aferent școlii clasele I-VIII	Sat Lămășeni - învecinat la N-V- Gafencu Gh. Vasile, E – Stratulat Costache , S – drumul comunal – suprafața 500 mp.	1929	50000	O.U.G. nr. 30/2000
12	1.6.2. Școala cu clasele I-IV	Sat Pocoleni, suprafața construită =196 mp construită din cărămidă , șarpantă din lemn și acoperit cu țiglă	1929	140000	O.U.G. nr. 30/2000

13	1.3.7.1	Teren aferent scoli cu clasele I-IV	Sat Pocoleni, învecinat la N – drum județean Fălticeni - Horodniceni, S- Ungureanu Gheorghe, E – drum, V- Nechiforescu Maria, suprafața 3600 mp Poziție eliminată, prin HG -422/2011 și trecut în domeniul privat al comunei prin HCL nr. 42/2009	1929	36000	O.U.G. nr. 30/2000
14	1.6.2.	Grădinița	Sat Lămășeni suprafața construită =140 mp construită din lemn și acoperită cu tablă	1929	56000	O.U.G. nr. 30/2000
15		Teren aferent grădinița	Sat Lămășeni - învecinat la N-Stratulat Vasile, E-S – ulița, V- Boian Marin – suprafața 1100 mp	1929	11000	
16	1.6.2.	Cabana turistică cu terasa	Sat Rădășeni, zona Șipote, situată în incinta zonei de agrement construită din lemn și acoperită cu șindrilă, suprafața construită 326 mp	1942	110560	Legea nr.69/1991, republicată
17		Zona de agrement Șipote	Sat Rădășeni - învecinat la N- V- drum vicinal de acces la Cabana turistică , S – teren cu vegetație forestieră, E- Pincu Maria și Ion P. Onofrei , suprafața 20000mp Se elimină poziția prin HG nr. 1564/2006	1940	350000	Legea nr.18/1991, republicată
18		Teren cu vegetație forestieră	Sat Rădășeni, zona „Șipote” învecinat la N- drum vicinal de acces la Cabana turistică , depozitul de fructe și proprietățile din	1940	130000000 0	HG nr 1564/ 2006 Legea nr.18/1991, republicată

			<p>Rădășeni, S – proprietățile cetățenilor din – Rădășeni- parcela „Poieni”, E- zona de agrement , V- parcela „Livada Mare”, suprafața 130000mp SE MODIFICA TEXTUL:astfel: ” Sat RADASENI zona Sipote –învecinat la Nord cu drum vicinal de acces la cabana turistica,depozitul de fructe si proprietatile cetatenilor din Radaseni, la S cu proprietatile cetatenilor din Radaseni- parcela Poieni, la E cu zona de agrementbt, la V cu parcela Livada Mare,</p> <p>Suprafata de 5500 mp trec in domeniul privat al comunei</p> <p>Se elimină poziția prin HG nr. 1564/2006</p>			<p>124500 mp</p> <p>H.C.L. nr.19/24.06.2011</p> <p>HCL nr. 18/24.06.2011</p> <p>HG nr. 1564/2006</p>
19	Monumentul eroilor	1996	Sat Rădășeni - situat în curtea școlii, suprafața de 100 mp construit din beton armat	21000	21000	Legea nr.69/1991, republicată
20	Teren sport	1984	Sat Rădășeni - învecinat la N- SC „DOUGLAS” SRL, S – sediu primărie și consiliul local, E- drum comunal 16 , V – Tudose Vasile, acoperit cu zgură , suprafața 1100 mp	29000	29000	Legea nr.18/1991, republicată

21		lazuri	Sat Rădășeni, 3 iazuri situate în incinta zonei de agrement „Șipote”, suprafața ocupată – 1500mp, Sat Lămășeni, 2 iazuri - pășunea „Frâsinel”, suprafața – 800 mp.	1942	27000	Legea nr.69/1991, republicată
22	1.8.1	Izvoare (puțuri)	Zona „Șipote”, sat Rădășeni , 5 izvoare	1942	25000	Legea nr.69/1991, republicată
23	1.3.7.1		Fântână cărări , sat Rădășeni	1980	1924	Legea nr.69/1991, republicată
24	1.3.7.1		Fântână „Eroilor” , sat Rădășeni	1924	8000	Legea nr.69/1991, republicată
25	1.3.7.1		Fântână Lovinescu , sat Rădășeni	1945	7600	Legea nr.69/1991, republicată
26	1.3.7.1		Șipot Ruptură, sat Rădășeni	1987	4800	Legea nr.69/1991, republicată
27	1.3.7.1		Șipot Sandu Toader, sat Rădășeni	1985	4500	Legea nr.69/1991, republicată
28	1.3.7.1		Șipot Ciobică Anton, sat Lămășeni	1965	4000	Legea nr.69/1991, republicată
29	1.3.7.1		Șipot Sarbușcă Grigorie, sat Lămășeni	1978	4200	Legea nr.69/1991, republicată
30	1.3.7.1		Șipot col. Tulbure, sat Pocoleni	1984	6500	Legea nr.69/1991, republicată
31	1.3.7.1		Șipot Grecu Ion, sat Pocoleni	1956	4800	Legea nr.69/1991, republicată
32	1.3.1.	Stație de autobuz	Sat Rădășeni – „Faur”, situat în zona de protecție a Drumului comunal 16- construit	1980	4800	O.U.G nr. 43/1997, republicată

			din bolțari, beton și acoperit cu placă, suprafața construită 16mp				
33	1.3.1.	Stație de autobuz	Se elimină poziția prin HCL nr.28/2003 Sat Pocoleni, situat în curtea școlii, construită din bolțari beton și acoperită cu placă, suprafața construită 30mp	1980	6700	O.U.G nr. 43/1997, republicată	
34		Cimitir	Ortodox stil nou- sat Rădășeni „Tula” , învecinat la N- ulița , S – Vasile Elena, E- Sandu C-tin și drum vicinal, V- Rusu Vasile și Sandu Elena, suprafața ocupată 8600 mp	1924	86000	H.G. nr. 548/1999	
35		Cimitir	Ortodox stil nou- sat Rădășeni „Imaș” în deal, învecinat la N-E cu imașul satului, S – V cu proprietățile cetățenilor din satul Rădășeni, suprafața ocupată 6200 mp	1729	62000	H.G. nr. 548/1999	
36		Cimitir	Ortodox stil vechi - sat Rădășeni „Dealul Viei”, învecinat la N- drum țarină, S –V cu proprietățile cetățenilor din satul Rădășeni,, suprafața ocupată 3900 mp	1934	39000	H.G. nr. 548/1999	
37		Cimitir	Ortodox stil nou- sat Lămășeni - vale, învecinat la N- cu Gafencu C., S – Irimescu D-tru, E – drum comunal 16, V- cu capete de ogoare, suprafața ocupată 2300 mp	1860	23000	H.G. nr. 548/1999	
38		Cimitir	Ortodox stil nou- sat Lămășeni - vale, învecinat la N- proprietățile cetățenilor din Lămășeni tarlaua Punișoara, S – ulița, E –	1775	26000	H.G. nr. 548/1999	

39		Cimitir	V- proprietățile cetățenilor din Lămașeni, suprafața ocupată 2600 mp Ortodox stil nou- sat Pocoleni, învecinat la N-V cu sesia bisericii Sf. Mercurie și Ecaterina Rădășeni, S – drum comunal Lămașeni - Pocoleni, E-drum județean 19A, suprafața ocupată 3600 mp	1934	36000	H.G. nr. 548/1999
40		Depozit deșeuri	Sat Rădășeni – Cărări- învecinat la N-V-E cu proprietățile cetățenilor satului Rădășeni și la S cu drum „Horbaza” suprafața ocupată 5500 mp Se elimină poziția conf HG nr.422/2011 și trecut in domeniul privat al comunei prin HCL nr.42/2009			Legea nr.69/1991, republicată HCL nr 37/2006
41	1.3.7.2.	D.C. 16	De la poarta de intrare în satul Rădășeni până Fantana Eroilor cu îmbrăcăminte asfaltică L=3000 m, l=8 m Se elimină poziția prin HCL nr.28/2003	1971		Ordonanța 43/1997, republicată
42	1.3.7.1.	D.C. 16	De la Fântâna Eroilor până la căminul cultural Lămașeni - împietruit L =3000m, l=6m SE MODIFICA; LATIMEA=12 M. Se elimină poziția conf HCL nr 28/2003	1942		Ordonanța 43/1997, republicată HCL nr.36/2002 HCL nr. 28/2003

43	1.3.7.1.	D.C. 16	De la căminul cultural Lămășeni până la intrare în Comuna Horodniceni- Calea mare-împietruit L =1000m, l=4m Se modifica ; latimea = 10 m; ramane 4m nu apare in HG nr.1564/2006	1968	400 000	Ordonanța 43/1997, republicată HCL nr 36/ 2002
44	1.3.7.1.	D.C. 16 Se modifica in Drum comunal	De la Blană Ion la Dealul Crucii - împietruit L =2000m, l=4m Se modifica latimea = 10 m.	1971	636.354	Ordonanța 43/1997, republicată HG nr.1564/2006 HCL nr.36/2002
45	1.3.7.1.	D.C. Rât	De la Biserica stii vechi până la intersecția cu drumul Fălticeni-Horodniceni, împietruit, L=3000m, l=6m Se modifica latimea = 10m ; ramane 6. Prin HG nr 1564/2006	1945	1.823.928 ron	Ordonanța 43/1997, republicată HG nr.1564/2006 HCL nr. 36/2002
46	1.3.7.1.	D.C. Doabra	De la ieșirea din satul Lămășeni până la intersecția cu drumul Fălticeni-Horodniceni, împietruit, L=2300m, l=10 m Se modifica latimea = 10 m.	1964	117.000	Ordonanța 43/1997, republicată HG nr.1564/2006 HCL nr.36/2002
47	1.3.7.1.	D.C. Fundoaia	De la pod Faur până la șoseaua națională Fălticeni, Gura Humorului cu ulițele aferente,	1942	980.473 ron	Ordonanța 43/1997, republicată

			până la Biserica Fundoiaia, împietrit, L=1700m, l=9m				HG nr. 1564/2006 HCL nr.36/2002
48	1.3.7.2.	Drum vicinal	Se modifica L= 1700 m. si latimea =9m. De la Biserica Fundoiaia până la Cabana Rădășeni, îmbrăcăminte asfaltică , L=800m, l=6m	1971	1180000		Ordonanța 43/1997, republicată
49	1.3.7.1.	Uliță	De la Sandu Toader până la Săvoaia Petru cu ulițele aferente-împietrit, L=850m, l=4m	1942	430000		Ordonanța 43/1997, republicată
50	1.3.7.1.	Uliță	De la căminul cultural- Andronești, Gura imașului pe ambele părți, împietrit, L=600m, l=6m	1963	330000		Ordonanța 43/1997, republicată
51	1.3.7.1.	Uliță	De la Grumăzescu I. Grigore - Irimia Gv. la Miron T. Ion, împietrit, L=200m, l=6m	1942	80000		Ordonanța 43/1997, republicată
52	1.3.7.1.	Uliță	De la Matei C-tin, Pintilie Miron până la Bradu N., până la Moara pe ambele părți, împietrit, L=3000m, l=6m	1959	1380000		Ordonanța 43/1997, republicată
53	1.3.7.1.	Uliță	De la Pintilie Miron la deal cu ulițele Maxim Vasile-Gavril, împietrit, L=800m, l=6m	1959	410000		Ordonanța 43/1997, republicată
54	1.3.7.1.	Uliță	De la Loghin Grigore la Anisia C-tin cu ulițele Loghineni și Ignat, împietrit, L=800m, l=6m	1942	810000		Ordonanța 43/1997, republicată
55	1.3.7.1.	Uliță	De la Mitica Maria-Alexandru Vasile la pod la Faur , de pământ, L=300m, l=4m	1962	90000		Ordonanța 43/1997, republicată
56	1.3.7.1.	Uliță	Biserica Albă, împietrit, L=500m, l=6m	1965	660000		Ordonanța 43/1997, republicată

57	1.3.7.1.	Uliță - DC	De la „Metropol” cu ulița Sandu Haralambie până la Irimia Mihai , împietruit, L=700m, l=6m	1965	342.530 ron	Ordonanța 43/1997, republicată
58	1.3.7.1.	Se modifica in Drum comunal Uliță	Se modifica ; latimea = 9m De la Oanea Gheorghe la Gavriloaia Petru, împietruit, L=200m, l=10 m.	1942	235.059 ron	Ordonanța 43/1997, republicată
59	1.3.7.1.	Drum Comunal	Se modifica ; latimea = 9.m			HG NR.1564/2006 HCL nr.36/2002
60	1.3.7.1.	Uliță	De la Manolache Gheorghe-Nichitoia Ion-Vatavu Toader , de pământ, L=400m, l=4m Manolache Ion-de pământ, L=200m, l=4m	1959 1962	80000 40000	Ordonanța 43/1997, republicată Ordonanța 43/1997, republicată
61	1.3.7.1.	Uliță Drum Comunal	Lupu Mihai-cimitirul stii vechi împietruit, L=300m, l=10 m. Se modifica ; latimea = 10 m.	1965	151.949 ron	Ordonanța 43/1997, republicată
62	1.3.7.1.	Uliță	De la Vameșu Vasile-Popovici Ion, Popovici Mihai plus ulița Săvoaia Gavril , împietruit, L=600m, l=5m	1963	360000	Ordonanța 43/1997, republicată
63	1.3.7.1.	Uliță	De la Amariei M. la Ursu P-va, , împietruit, L=200m, l=4m	1962	80000	Ordonanța 43/1997, republicată
64	1.3.7.1.	Uliță	Fântâna Eroilor –Porfiroiu Neculai, Pascariu Elena- sub fânaș, împietruit, L=1200m, l=4m	1962	210000	Ordonanța 43/1997, republicată

65	1.3.7.1.	Uliță	Dochița Amalia și Preot Irimescu Petru împietruit, L=200m, l=4m	1962	110000	Ordonanța 43/1997, republicată
66	1.3.7.1.	Uliță	Cămin cultural Lămășeni –școala Lămășeni- Bahna-Dumitreasa Grigorie, împietruit, L=2500m, l=10 m	1962	153.000 ron	Ordonanța 43/1997, republicată
		Drum Comunal	Se modifica ; latimea = 9m.			HG nr 1564/2006 HCL nr. 36/2002
67	1.3.7.1.	Uliță	Ion Vasile – Pavăl Gheorghe cu ulițele afereente până la gafencu Vasile, împietruit, L=1200m, l=6m	1965	570000	Ordonanța 43/1997, republicată
68	1.3.7.1.	Uliță	Grădinița Lămășeni-Tanasa Gheorghe - Amariei vasile, Guia Gheorghe, Stratulat gheorghe, Onofrei Dumitru, Stratulat Dumitru, Stratulat Costică, Onofrei Ion, împietruit, L=1800m, l=6m	1968	870000	Ordonanța 43/1997, republicată
69	1.3.7.1.	Uliță	Ghichioacă Mihai-Tănasa vasile, Arseni Anton, Silache Teodora – împietruit, L=1600m, l=6m	1968	790000	Ordonanța 43/1997, republicată
70	1.3.7.1.	Uliță	Ilie Vasile-Bahna- Dumitreasa Grigore cu ulița Ilie-Dumitru, Guligă Elisabeta, Ilie Vasile, Silache Vasile, Blană Vasile, Ciobanu Gheorghe, Costin Vasile - împietruit, L=32000m, l=6m	1968	1430000	Ordonanța 43/1997, republicată
71	1.3.7.1.	Uliță	Pavel Gheorghe- Silache Costache, Topiceanu Dumitru, Edu Gheorghe, Enăchioiu V., până la școală, împietruit, L=1600m, l=6m	1970	910000	Ordonanța 43/1997, republicată

72	1.3.7.1.	Uliță	Constantin Anton, Ciobică Ortansa, Tanasă Garofina- împietruit, L=500m, l=6m	1972	290000	Ordonanța 43/1997, republicată
73	1.3.7.1.	Uliță	De la Vasilache Vasile-Dochița Vasile, Onofrei Grigorie, Aneculaeșei Paraschiva, Stratulat Costache, Păun Ion, Lupu Gheorghe - împietruit, L=300m, l=4m	1973	150000	Ordonanța 43/1997, republicată
74	1.3.7.1.	Uliță	Pocoleni- Grumăzescu emilian, ungureanu Gheorghe, Mandache Elena, Alexandru Elena –drum de pământ, L=1100m, l=6m	1900	250000	Ordonanța 43/1997, republicată
75	1.3.7.1.	Uliță	Alexandru Ion, Ștefan Neculai, Dominte Constantin –drum de pământ, L=1200m, l=6m	1900	240000	Ordonanța 43/1997, republicată
76	1.3.7.1.	Uliță	Hlihor Maria, Croitoru Valerian, Bahrin Elena, Bereznicu Dumitru – drum de pământ, L=1000m, l=6m	1900	200000	Ordonanța 43/1997, republicată
78	1.3.7.1	Drum comunal	Cu imbracaminte din balast, pamant stabilizat sau macadam – de la intersectia cu DN-2 E – Livada Mare din satul Radaseneni pana la Ciobaca Cornel din satul Lamaseni, L=3200 m; latimea 10.m suprafata ocupata 30.000. m.p.	2009	300 000	OG nr 43/1997 HCL nr. 44/2009 HCL nr.43/2009
79	1.3.7.1.	Drum agricol	Cu imbracaminte din balast ,pamant stabiliuzat sau macadam – de la Greucu I Gheorghedin satul Radaseneni pana la intersectia cu DN-2E din satul Radaseneni L=	2009	150 000 ron	OG nr.43/1997 HCL NR.52/2009

80		Drum agricol	400 m si latimea = 10 m. suprafata ocupata =14.000 m.p Cu imbracaminte din balast,pamant stabilizat sau macadam- de la Balan Constantin din satul Radaseni pana la imasul din satul Radaseni L=500 m. latime 10.m. suprafata ocupata 5000 m.p.	2009	500.000	OG. Nr.43/1997 HCL nr. 52/ 30/12/2009
81	1.3.7.1.	Drum agricol	Cu imbracaminte din balast,pamant stabilizat sau macadam- de la Filipoaia Gheorghe din satul Radasenipana la imasul din satul Radaseni L=300 m. latimea de 10 m. suprafata ocupata 3000.mp.	2009	400000	OG nr 47/1997 HCL nr. 52/30.12.2009
82	1.3.7.1.	Drum agricol	Cu imbracaminte din balast pamant stabilizat sau macadam – de la Dealul Crucii din satul Lamaseni pana la hotarul cu satul Sasca. L=500 m. latimea de 10.m. suprafata ocupata 5000.m.p	2009	500 000	OG nr.43/1997