



ROMÂNIA  
JUDEȚUL IAȘI  
COMUNA BELCEȘTI  
CONSILIUL LOCAL

---

Cod de identificare fiscală: 4541211

[www.primaria.belcesti.ro](http://www.primaria.belcesti.ro) e-mail: [belcesti@is.e-adm.ro](mailto:belcesti@is.e-adm.ro)  
cod poștal: 707045 Tel: 0232.724110; Fax : 0232.724100

**Anexa 1 la HCL 102/22.12.2021**

**STATUTUL  
COMUNEI  
BELCEȘTI  
JUDEȚUL IAȘI**

## **CUPRINS**

CAPITOLUL I Prezentarea generală a unității administrativ - teritoriale

CAPITOLUL II Autoritățile administrației publice locale

CAPITOLUL III Căi de comunicații

CAPITOLUL IV Principalele instituții care își desfășoară activitatea pe raza teritorială a unității administrativ - teritoriale

CAPITOLUL V Funcțiuni economice ale unității administrativ - teritoriale

CAPITOLUL VI Bunurile din patrimoniul unității administrativ - teritoriale

CAPITOLUL VII Serviciile publice existente

CAPITOLUL VIII Atribuirea și schimbarea denumirilor de străzi, piețe și de obiective de interes public local

CAPITOLUL IX Societatea civilă, respectiv partidele politice, sindicatele, cultele și organizațiile nonguvernamentale care își desfășoară activitatea în unitatea administrativ - teritorială

CAPITOLUL X Participare publică

CAPITOLUL XI Cooperare sau asociere

CAPITOLUL XII Dispoziții tranzitorii și finale

ANEXE

## CAPITOLUL I

### Prezentarea generală a unității administrativ - teritoriale

Art. 1. - (1) Comuna Belcești este:

- a) persoană juridică de drept public, cu capacitate juridică deplină și patrimoniu propriu;
- b) subiect juridic de drept fiscal;
- c) titulară a drepturilor și obligațiilor ce decurg din contractele privind administrarea bunurilor care aparțin domeniului public și privat al acesteia, precum și din raporturile cu alte persoane fizice sau juridice, în condițiile legii.

(2) Comuna Belcești are sediul social în comuna Belcești, sat Belcești, precum și codul de înregistrare fiscală 4541211

(3) Însemnele specifice ale comunei Belcești sunt:

- a) stema României potrivit art. 10 din Legea nr. 102/1992 privind stema țării și sigiliul statului, cu modificările și completările ulterioare, Anexa nr.1 a la prezentul statut;
- b) drapelul României potrivit Legii nr.75/1994, actualizată, Anexa nr.1 b la prezentul statut;
- c) Imnul național al României „Deșteaptă-te, române, potrivit Legii nr.75/1994, actualizată, Anexa nr.1 c la prezentul statut

Art. 2. - (1) Comuna Belcești are reședința în satul Belcești.

(2) Comuna Belcești se delimitează din punct de vedere teritorial, la **nord** cu comuna Coarnele Caprei și Plugari, la **nord - est** cu comuna Focuri, la **est** cu comuna Erbiceni, spre **vest** cu comuna Cotnari, spre **sud** - comuna Bălțați și **sud -vest** comuna Balș.

Din punct de vedere geografic, comuna Belcești este situată în zona central-nordică a județului Iași, în sud-vestul Câmpiei Jijiei, pe malurile râului Bahlui, care formează pe teritoriul comunei - lacul de acumulare Tansa.

(3) Comuna Belcești are în componență un număr de șase sate după cum urmează:

**Satul MUNTENI** este situat la 5 km de centrul comunei, pe valea Bahnei. Majoritatea locuitorilor proveniți de pe valea Bistriței și Ozanei din comunele Pipirig, Galu și Călugăreni (județul Neamț) au fost împroprietăriți aici în anul 1881 pe moșia Vaidei din comuna Belcești (273 de familii de țărani). Este atestat documentar în anul 1879.

**Satul SATU NOU** este amplasat în partea de nord față de centrul comunei, pe dealul Hucu în urma împroprietăririi din 1895. Este cel mai nou sat al comunei Belcești alături de satul Tansa.

**Satul TANSA** este situat pe dealul Ciomegu, pe malul stâng al Bahluiului, luând ființă după împroprietărirea din 1895. Cei mai mulți săteni au venit din Tansa, județul Vaslui, dar și din Soholeț, Cosăști (județul Vaslui) și din Volontirești (județul Neamț).

**Satul LITENI** se află pe malul drept al Bahluiului, amplasat pe versantul Nordic

al dealului Hodora. Este străbătut de pârâul Putina, afluent al Bahluiului în partea de sud. A fost înființat în anul 1879 de locuitorii împroprietăriți din localitatea Liteni, județul Suceava.

**Satul ULMI** (vechiul sat Polieni, după numele dealului Polieni la poalele căruia

se află) este situat la sud de centrul comunei pe malul drept al Bahluiului. Este o așezare străveche, atestată documentar sub numele de Bereșteni în anul 1597.

**Localitatea BELCEȘTI**, satul de reședință (Belcești – Centru) care a rezultat prin contopirea satelor CIORĂNI, VĂLENI ȘI RUȘI este amplasat pe terasele Bahluiului, în apropierea lacului Tansa, fiind alcătuit din satele:

- **Ruși** – este situat în partea estică și nord – estică, este cel mai vechi sat de pe malul stâng al Bahluiului;
- **Ciorăni** – situat în partea de nord, nord-vest și vest, cu locuitori veniți de la Cioara, localitate învecinată cu Praguri (astăzi comuna Focuri);
- **Văleni** – situat în partea central – estică și sudică pe valea (șesul) Bahluiului.

(4) Comuna Belcești, potrivit legislației privind amenajarea teritoriului național, are rangul de comună categoria întâi

(5) Prezentarea grafică și descriptivă, respectiv suprafețele intravilanului și extravilanului pe fiecare dintre localitățile menționate la alin. (3) sunt prevăzute în anexa nr. 2 la prezentul statut.

Art. 3. - (1) Comuna Belcești dispune de o rețea hidrografică formată din: râuri, lacuri, mlaștini sau ape subterane, după caz.

Din punct de vedere hidrografic, teritoriul comunei Belcești este cuprins în sectorul mijlociu al râului **Bahlui**.

Afluenții pe care Bahluiul îi primește în sectorul Belcești sunt:

Gurguiata, Izmana (pârâul lui Tomița, ale cărui ape colectează apele uzate de la canalizarea blocurilor, dispensar și SMA), Coadă Râpei (la Dracea sau Râpa Bârlădenilor), Putina (pârâul Liteni), Bosia, Valea Morii.

În sud pâraiele care se varsă în Bahluiet: Filiași, Bejeneasa, Valea Turcului.

În scopul protejării comunei de inundații s-au construit o serie de acumulări ce totalizează 695,13 ha.

Pe râul Bahlui, între anii 1971 – 1976 s-a construit lacul de acumulare Tansa – Belcești cu o suprafață de 360 ha și o adâncime de 6 -7 m, pe pârâul Valea Plopilor s-au construit lacul Cicadaia, lacul Plopi și lacul Huc

În decursul timpului valea pârâului Gurguiata a fost transformată într-o „salbă de iazuri”, pe teritoriul comunei fiind: Savia I, Savia II (Bodai).

De asemenea pe pârâul Izmana și Putina sunt iazuri mai mici

(2) Pe teritoriul comunei Belcești, se regăsesc o floră și faună diverse.

Fauna este una diversă, având aspect caracteristice celei de stepă (mici rozătoare), cât și ale celei de pădure.

Dintre mamifere, sunt mai comune:

\* Vulpea (*Vulpes vulpes*);

- \* mistrețul (*Sus scroafa*);
- \* căprioara (*Capreolus capreolus*);
- \* iepurele (*Lepus europaeus*);
- \* bursuc (*Meles meles*);
- \* diverși șoareci de pădure.

Fauna de stepă și silvostepă este mai săracă și puțin variată. Mamiferele sunt reprezentate îndeosebi prin rozătoare vătămătoare culturilor, ca:

- \* popândăul (*Citellus citellus*);
- \* hârciobul (*Cricetus cricetus*);
- \* cățelul pământului (*Microtus arvalis*).

Din păsările mici abundă:

- Ciocârlia de câmp (*Alauda arvensis*);
- Fâsa de câmp (*Anthus campestris*);
- Sticletele (*Carduelis carduelis*);
- Câneparul (*Corduelis canabina*);
- Cristeiul (*Grex crex*);
- Graurii (*Sturnus vulgaris*);
- Vrăbii (*Passer domesticus*);
- Ciori (*Corvus sp.*).

Dintre păsările mari, mai specific sunt:

- Prepelița (*Coturnix coturnix*);
- Potârnichea (*Perdix perdix*);
- Fazanul (*Phasianus colchicus*).

(3) Comuna Belcești dispune de o mare diversitate de soluri.

Caracteristicile învelișului de sol, a comunei Belcești, o constituie predominarea molisolurilor.

Suprafețe mai mici ocupă solurile hidromorfe, solurile neevoluate și trunchiate și complexe de soluri.

(4) Resursele de subsol ale comunei Belcești nu se cunosc cu exactitate, existând prospecțiuni în zonă dar care nu sunt cunoscute la data redactării prezentului statut.

(5) Denumirea și lungimea râurilor, lacurilor, mlaștinilor sau apelor subterane, denumirea faunei și florei de pe raza teritorială a comunei Belcești se regăsesc în anexa nr. 3 la prezentul statut.

Art. 4. - (1) Comuna Belcești s-a înființat în anul 1579

(2) Prima atestare documentară a comunei Belcești a fost în anul 1579 pe data de 4 februarie.

(3) Evoluția istorică a comunei Belcești se regăsește în anexa nr. 4 la prezentul statut.

Art. 5. - (1) Populația comunei Belcești numără 11252 locuitori.

(2) Componența și structura populației comunei Belcești, defalcate inclusiv pe sate componente, se regăsește în anexa nr. 5 prezentul statut.

(3) Aspectele privind numărul populației se actualizează în urma recensământului în vederea respectării dreptului cetățenilor aparținând unei minorități naționale de a folosi limba lor maternă în relația cu administrația publică locală și cu serviciile deconcentrate.

## **CAPITOLUL II**

### **Autoritățile administrației publice locale**

Art. 6. - (1) Autoritățile administrației publice locale sunt:

- a) Consiliul Local al comunei Belcești, reprezintă autoritate deliberativă de la nivelul comunei Belcești. Consiliul Local al comunei Belcești este format din 17 consilieri locali ;
- b) primarul comunei Belcești – DUMITRU TANASĂ ca autoritate executivă;
- c) La nivelul comunei Belcești, consiliul local ales un viceprimar, numele acestuia fiind AMBROZIE VICTORAȘ.

(2) Apartenența politică a consilierilor locali este următoarea:

- \* PARTIDUL SOCIAL DEMOCRAT – 9 consilieri locali ;
- \* PARTIDUL NAȚIONAL LIBERAL – 5 consilieri locali;
- \* ALIANȚA USR PLUA - 2 consilieri locali;
- \* PARTIDUL MIȘCAREA POPULARĂ – 1 consilier local.

(3) Constituirea Consiliului Local al Comunei Belcești s-a constatat prin Ordinul prefectului județului Iași nr. 331/26.10.2020

(4) Componența nominală, perioada/perioadele de exercitare a mandatelor aleșilor locali, precum și apartenența politică a acestora, începând cu anul 1992, sunt prevăzute în anexa nr. 6.a la prezentul statut, respectiv în anexa nr. 6.b la prezentul statut, după caz.

Art. 7. - (1) Autoritățile administrației publice locale au dreptul de a conferi și retrage titlul de cetățean de onoare persoanelor fizice române sau străine pentru comuna Belcești.

(2) Autoritățile administrației publice locale au dreptul de a conferi certificatul de fiu/fiică al Comunei persoanelor fizice române sau străine pentru comuna Belcești.

(3) Criteriile potrivit cărora autoritățile administrației publice locale au dreptul de a conferi și retrage titlul de cetățean de onoare persoanelor fizice române sau străine, precum și procedura aplicabilă pentru acordarea titlului și certificatului de fiu/fiică al/a comunei Belcești se regăsesc în anexa nr. 7 la prezentul statut.

## **CAPITOLUL III**

### **Căi de comunicații**

Art. 8. - (1) Raza teritorială a comunei Belcești este tranzitată, după caz, de una sau mai multe dintre următoarele rețele de transport, potrivit prevederilor Legii nr. 363/2006 privind aprobarea Planului de amenajare a teritoriului național - Secțiunea I - Rețele de transport, cu modificările și completările ulterioare:

- a) rețeaua rutieră;
- b) rețeaua de căi ferate;
- c) rețeaua de căi navigabile interioare și porturi;
- d) rețeaua de aeroporturi;
- e) rețeaua de transport combinat.

(2) Rețeaua de transport prevăzută la alin. (1) lit. a) este formată, potrivit Ordonanței Guvernului nr. 43/1997 privind regimul drumurilor, republicată, cu modificările și completările ulterioare, din drumuri de interes național, drumuri de interes județean și drumuri de interes comunal și poduri, după caz, astfel cum sunt prezentate în anexa nr. 8.a la prezentul statut.

(3) Rețeaua de transport prevăzută la alin. (1) lit. b), potrivit prevederilor Legii nr. 363/2006, cu modificările ulterioare, cuprinde: linii de cale ferată convenționale, linii de cale ferată de interes local, pe trasee noi sau poduri noi, după caz, astfel cum sunt prezentate în anexa nr. 8.b la prezentul statut.

## **CAPITOLUL IV**

### **Principalele instituții care își desfășoară activitatea pe raza teritorială a unității administrativ - teritoriale**

Art. 9. - (1) Rețeaua școlară de la nivelul comunei Belcești, potrivit Legii educației naționale nr. 1/2011, cu modificările și completările ulterioare, cuprinde numărul total de unități de învățământ de stat și particular preuniversitar, acreditate, respectiv autorizate să funcționeze provizoriu, numărul total al unităților de învățământ preuniversitar, înființate în structura universităților de stat, și numărul total al furnizorilor de educație autorizați să funcționeze provizoriu.

(2) Pe raza teritorială a comunei Belcești își desfășoară activitatea un număr total de trei unități de învățământ de stat preuniversitar.

(3) Unitățile de învățământ și furnizorii de educație prevăzuți la alin. (1) sunt prezentate în anexa nr. 9 la prezentul statut.

(4) Comuna Belcești susține unitățile de învățământ și furnizorii de educație prevăzuți la alin. (1) potrivit prevederilor Legii nr. 1/2011.

Art. 10. - (1) Pe raza teritorială a comunei Belcești își desfășoară activitatea o instituție de cultură – Biblioteca Comunală.

(2) Pe raza teritorială a comunei Belcești se organizează trei manifestări culturale.

(3) Tipul și denumirea instituțiilor de cultură ori tipul și denumirea manifestărilor culturale se regăsesc în anexa nr. 9 la prezentul statut.

(4) Comuna participă la finanțarea manifestărilor culturale de la bugetele locale, din venituri proprii, fonduri externe rambursabile și nerambursabile, contracte cu terții, după caz, potrivit legii.

Art. 11. - (1) Pe raza teritorială a comunei Belcești se asigură una sau mai multe dintre următoarele forme de asistență medicală, după caz:

a) asistență medicală profilactică și curativă;

b) asistență medicală de urgență;

(2) Comuna Belcești participă la finanțarea activităților de asistență de sănătate publică de la bugetele locale, din venituri proprii, fonduri externe rambursabile și nerambursabile, contracte cu terții, după caz, potrivit legii.

(3) Asistența medicală prevăzută la alin. (1) lit. a) se realizează, dacă este cazul, prin:

a) cabinete medicale ambulatorii ale medicilor de familie și de alte specialități, centre de diagnostic și tratament, centre medicale, centre de sănătate, laboratoare, precum și prin alte unități sanitare publice și private, după caz;

(4) Asistența medicală prevăzută la alin. (1) lit. b) se asigură, dacă este cazul, prin unități specializate de urgență și transport sanitar publice sau private, precum și prin structuri de primire a urgențelor, organizate în acest scop.

(5) Lista cu numărul și denumirea unităților prin care se asigură asistența medicală sunt prezentate în anexa nr. 9 la prezentul statut.

Art. 12. - (1) Pe raza teritorială a comunei Belcești se asigură servicii sociale definite potrivit art. 30 din Legea asistentei sociale nr. 292/2011, cu modificările și completările ulterioare.

(2) Comuna Belcești asigură cadrul pentru furnizarea serviciilor sociale prevăzute la alin. (1).

(3) Lista cu tipul serviciilor sociale asigurate de comuna Belcești se regăsește în anexa nr. 9 la prezentul statut.

Art. 13. - (1) Pe raza teritorială a comunei Belcești își desfășoară activitatea un club al copiilor și un club sportiv .

(2) Lista cu denumirea cluburilor prevăzute la alin. (1) se regăsește în anexa nr. 9 prezentul statut.

## **CAPITOLUL V**

### **Funcțiuni economice ale unității administrativ - teritoriale**

Art. 14. - Principalele funcțiuni economice, capacități de producție diversificate din sectorul secundar și terțiar, precum și din agricultură sunt prevăzute în anexa nr. 10 la prezentul statut.

## **CAPITOLUL VI**

### **Bunurile din patrimoniul unității administrativ - teritoriale**

Art. 15. - (1) Patrimoniul comunei Belcești este compus din bunurile mobile și imobile care aparțin domeniului public și domeniului privat al comunei Belcești, precum și din totalitatea drepturilor și obligațiilor cu caracter patrimonial.

(2) Inventarul bunurilor aflate în patrimonial comunei Belcești, întocmit și atestat prin Hotărârea Consiliului Local nr. . . . . . , în conformitate cu prevederile art. 289 din Ordonanța de urgență a Guvernului nr. 57/2019 privind Codul administrativ, cu modificările și completările ulterioare, se găsește în anexa nr. 11 la prezentul statut.

(3) Inventarul bunurilor aflate în patrimoniul comunei Belcești se actualizează ori de câte ori intervin evenimente de natură juridică și se publică pe pagina de internet a comunei Belcești, în secțiunea dedicată acestui statut.



## **CAPITOLUL VII**

### **Serviciile publice existente**

Art. 16. - Serviciile comunitare de utilități publice furnizate la nivelul comunei Belcești sunt, după caz:

- a) serviciul public de alimentare apă și canalizare, furnizat de SC APAVITAL SA;
- b) serviciul public de salubritate, furnizat de: ADIS IAȘI (prin firma SC GIREXIM SA);
- c) serviciul public de iluminat;

Art. 17. - Transportul și distribuția energiei electrice de pe raza teritorială a comunei Belcești sunt furnizate de E-ON și ENEL

## **CAPITOLUL VIII**

### **Atribuirea și schimbarea denumirilor de străzi, piețe și de obiective de interes public local**

Art. 18. - (1) Comuna Belcești, atribuie sau schimbă denumirile de: străzi, piețe și de obiective de interes public local, precum și pentru obiective și instituții de interes local aflate în subordinea sa, cu respectarea prevederilor Ordonanței Guvernului nr. 63/2002 privind atribuirea sau schimbarea de denumiri, aprobată cu modificări prin Legea nr. 48/2003, cu modificările și completările ulterioare.

(2) În situația în care, prin proiectele de hotărâri ale consiliilor locale, se propune atribuirea ca denumire a unor nume de personalități ori evenimente istorice, politice, culturale sau de orice altă natură ori schimbarea unor astfel de denumiri, aceste hotărâri vor putea fi adoptate numai după ce au fost analizate și avizate de comisia de atribuire de denumiri județeană, respectiv a municipiului București, în conformitate cu prevederile Ordonanței Guvernului nr. 63/2002 privind atribuirea sau schimbarea de denumiri, aprobată cu modificări prin Legea nr. 48/2003, cu modificările și completările ulterioare.

(3) Schimbarea denumirilor instituțiilor publice și a obiectivelor de interes județean, se face prin hotărâre a consiliului județean, cu avizul consiliului local pe al cărui teritoriu administrativ sunt amplasate instituțiile și obiectivele în cauză, în conformitate cu prevederile Ordonanței Guvernului nr. 63/2002 privind atribuirea sau schimbarea de denumiri, aprobată cu modificări prin Legea nr. 48/2003, cu modificările și completările ulterioare.

## **CAPITOLUL IX**

### **Societatea civilă, respectiv partidele politice, sindicatele, cultele și organizațiile nonguvernamentale care își desfășoară activitatea în unitatea administrativ - teritorială**

Art. 19. - (1) Comuna Belcești realizează un cadru de cooperare sau asociere cu organizații neguvernamentale, asociații și cluburi sportive, instituții culturale și artistice, organizații de tineret, în vederea finanțării și realizării unor acțiuni sau proiecte care vizează dezvoltarea comunității.

(2) Comuna Belcești acordă o atenție deosebită proiectelor culturale și educative cu caracter local, regional, național, european și internațional, care se încadrează în strategia de dezvoltare a unității administrativ - teritoriale.

(3) Comuna Belcești poate acorda finanțări nerambursabile de la bugetul local, în baza Legii nr. 350/2005 privind regimul finanțărilor nerambursabile din fonduri publice alocate pentru activități nonprofit de interes general, cu modificările și completările ulterioare.

(4) Lista cu denumirea principalelor organizații neguvernamentale care își desfășoară activitatea pe raza teritorială a comunei Belcești se regăsește în anexa nr. 12 la prezentul statut.

Art. 20. - (1) Pe teritoriul comunei Belcești își desfășoară activitatea . . . . . (număr) de partide politice sau organizații aparținând minorităților naționale, înființate în condițiile Legii partidelor politice nr. 14/2003, republicată, cu modificările și completările ulterioare.

(2) Lista partidelor politice care își desfășoară activitatea în comuna Belcești se găsește în anexa nr. 12 la prezentul statut.

Art. 21. - (1) În comuna Belcești își desfășoară activitatea următoarele culte religioase:

- \* Biserica Ortodoxă Română;
- \* Biserica Romano - Catolică Română;
- \* Biserica Penticostală din România

(2) Lista cu denumirile lăcașelor aparținând cultelor religioase prevăzute la alin. (1) se regăsește în anexa nr. 12 la prezentul statut.

## **CAPITOLUL X**

### **Participare publică**

Art. 22. - Populația din comuna Belcești este consultată și participă la dezbaterea problemelor de interes local sau județean, după caz, astfel:

- a) prin intermediul referendumului local, organizat în condițiile legii;
- b) prin intermediul adunărilor cetățenești organizate pe sate;
- c) prin dezbaterile publice asupra proiectelor de acte administrative;
- d) prin participarea la ședințele consiliului local;
- e) prin alte forme de consultare directă a cetățenilor, stabilite prin regulamentul de organizare și funcționare al consiliului.

Art. 23. - (1) În funcție de obiectul referendumului local, modalitatea de organizare și validare a acestuia se realizează cu respectarea prevederilor Legii nr. 3/2000 privind organizarea și desfășurarea referendumului, cu modificările și completările ulterioare sau ale Ordonanței de urgență a Guvernului nr. 57/2019, cu modificările și completările ulterioare, după caz.

(2) Referendumul local se poate organiza în toate satele și localitățile componente ale comunei ori numai în unele dintre acestea.

## **CAPITOLUL XI**

### **Cooperare sau asociere**

Art. 24. –Comuna Belcești se asociază sau cooperează, după caz, cu persoane juridice de drept public sau de drept privat române sau străine, în vederea finanțării și realizării în comun a unor acțiuni, lucrări, servicii sau proiecte de interes public local cu respectarea prevederilor art. 89 din Ordonanța de urgență a Guvernului nr. 57/2019, cu modificările și completările ulterioare.

Art. 25. - (1) Comuna Belcești aderă la asociații naționale și internaționale ale autorităților administrației publice locale, în vederea promovării unor interese comune.  
(2) Lista cu denumirea înfrățirilor, cooperărilor sau asocierilor încheiate de comuna Belcești se regăsește în anexa nr. 13 la prezentul statut.

Art. 26. - Programele, proiectele sau activitățile, după caz, a căror finanțare se asigură din bugetul local, prin care se promovează/consolidează elemente de identitate locală de natură culturală, istorică, obiceiuri și/sau tradiții, se regăsesc în anexa nr. 14 la prezentul statut.

## **CAPITOLUL XII**

### **Dispoziții tranzitorii și finale**

Art. 27. - Anexele nr. 1 - 14 fac parte integrantă din prezentul statut, aprobat prin Hotărârea Consiliului Local Belcești nr. \_\_\_/2021

Art. 28. - Orice modificare care are ca obiect modificarea Statutului comunei Belcești sau a anexelor acestuia se realizează numai prin hotărâre a autorității deliberative.

Art. 29. - Anexa nr. 11 la prezentul statut se actualizează ori de câte ori intervin evenimente de natură juridică.

Art. 30 - Prezentul statut și anexele acestuia, cu excepția celei prevăzute la art. 29 se actualizează, în funcție de modificările și completările apărute la nivelul elementelor specifice ale acestora, cel puțin o dată pe an.

## SUMAR:

ANEXA Nr. 1.a Modelul stemei comunei Belcești.

ANEXA Nr. 1.b Modelul steagului comunei Belcești

ANEXA Nr. 2 Prezentarea grafică și descriptivă, respectiv suprafețele intravilanului și a extravilanului pe fiecare dintre localități

ANEXA Nr. 3 Hidrografia, flora, fauna și tipul solurilor de la nivelul unității administrativ - teritoriale

ANEXA Nr. 4 Datele privind înființarea comunei Belcești, prima atestare documentară, precum și evoluția istorică

ANEXA Nr. 5 Componența și structura populației comunei Belcești , defalcate pe localități componente

ANEXA Nr. 6.a Componența nominală, perioada/perioadele de exercitare a mandatelor aleșilor locali de la nivelul comunei Belcești , precum și apartenența politică a acestora, începând cu anul 1992

ANEXA Nr. 6.b Componența nominală, perioada/perioadele de exercitare ale mandatelor aleșilor locali de la nivelul comunei Belcești , precum și apartenența politică a acestora, începând cu anul 1992

ANEXA Nr. 7 Procedura privind acordarea titlului de "Cetățean de onoare al Comunei", respectiv a "Certificatului de Fiu/Fiică al/a Comunei Belcești"

ANEXA Nr. 8.a Rețeaua rutieră

ANEXA Nr. 8.b Rețeaua de căi ferate

ANEXA Nr. 9 Principalele instituții din domeniul educației, cercetării, culturii, sănătății, asistenței sociale, presei, radioului, televiziunii și altele asemenea

ANEXA Nr. 10 Principalele funcțiuni economice, capacități de producție diversificate din sectorul secundar și terțiar, precum și din agricultură

ANEXA Nr. 11 Inventarul bunurilor aflate în patrimoniul comunei Belcești.

ANEXA Nr. 12 Principalele entități privind societatea civilă, respectiv partidele politice, sindicatele, cultele, instituțiile de utilitate publică, precum și celelalte organizații nonguvernamentale, care au sediul sau punctul declarat că funcționează la nivelul unității administrativ - teritoriale

ANEXA Nr. 13 Lista cu denumirea înfrășirilor, cooperărilor sau asocierilor încheiate de comunei Belcești.

ANEXA Nr. 14 Programele, proiectele sau activitățile, după caz, a căror finanțare se asigură din bugetul local, prin care se promovează/consolidează elemente de identitate locală de natură culturală, istorică, obiceiuri și/sau tradiții

## ANEXA Nr. 1.ala statut

Modelul stemei comunei Belcești este stema României



**(1) Stema României simbolizează statul român național, suveran și independent, unitar și indivizibil și se compune din doua scuturi suprapuse: scutul mare și scutul mic.**

**(2) Scutul mare, pe albastru, are o acvilă de aur cu capul spre dreapta încoronată, cu ciocul și ghearele roșii, cu aripile deschise, ținând în cioc o cruce ortodoxă din aur, în gheara dreaptă o sabie, iar în gheara stângă un buzdugan.-----Alin. (2) al art. 1 a fost modificat de pct. 1 al art. I din LEGEA nr. 146 din 12 iulie 2016 publicată în MONITORUL OFICIAL nr. 542 din 19 iulie 2016.**

**(3) Pe pieptul acvilei se găsește scutul mic sfertuit cu insitiune:**

**a) în primul cartier este stema Tarii Românești: pe albastru, o acvila de aur cu ciocul și ghearele roșii, ținând în cioc o cruce ortodoxa de aur, însoțită de un soare de aur la dreapta și de o luna noua de aur la stînga;**

**b) în cartierul doi este stema Moldovei: pe roșu, un cap de bour negru, însoțit de o stea de aur între coarne, cu cinci raze, de o roza cu cinci foi la dreapta și de o luna conturată la stînga, ambele de argint;**

**c) în cartierul trei este stema Banatului și Olteniei: pe roșu, peste valuri naturale, un pod de aur cu doua deschideri boltite, din care iese un leu de aur ținând un paloș în laba dreapta din față;**

**d) în cartierul patru este stema Transilvaniei, cu Maramureșul și Crișana: un scut tăiat de un brîu roșu îngust; în partea superioară, pe albastru, o acvila neagră cu ciocul de aur, ieșind din brîul despărțitor, însoțită de un soare de aur la dreapta, de o luna de argint conturată la stînga; în partea inferioară, pe aur, șapte turnuri roșii, crenelate, dispuse pe doua rînduri, patru și trei;**

**e) în insitiune sînt reprezentate ținuturile Marii Negre: pe albastru, doi delfini de aur afrontați, cu cozile ridicate.**

**ANEXA Nr. 1.b**la statut

Modelul steagului comunei Belcești este drapelul României

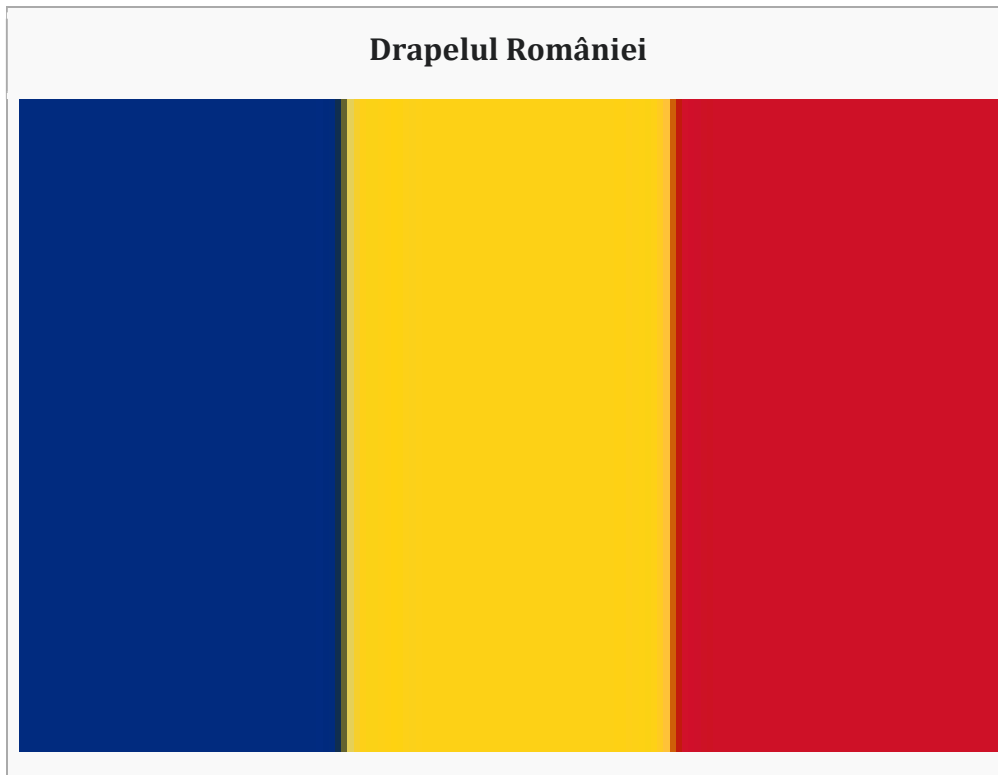

**Drapelul național al României** este tricolor, cu benzile verticale, începând de la lance, albastru, galben și roșu.

Are o proporție de 2:3 între lățime și lungime.

Constituția României prevede la articolul 12, alineatul 1 că „Drapelul României este tricolor; culorile sunt așezate vertical, în ordinea următoare începând de la lance: albastru, galben, roșu”. Proporțiile, nuanțele culorilor precum și protocolul drapelului au fost stabilite prin Legea nr. 75 din 16 iulie 1994

**ANEXA 1 c**

la statut

**IMNUL**

Imnul național al României Poemul „Un răsunet” al lui Andrei Mureșanu a fost scris și publicat în timpul Revoluției de la 1848 și a fost cântat pentru prima oară în iulie 1848. Ulterior poemul a devenit imn, sub titlul „Deșteaptă-te, române!”. Muzica a fost compusă de Anton Pann (1796-1854), poet și autor de manuale de muzică După 1848, „Deșteaptă-te, române!” a fost un cântec foarte drag românilor, însuflându-le curajul atât în timpul Războiului de Independență (1877-1878), cât și în luptele din Primul și cel de-al Doilea Război Mondial. La 22 Decembrie 1989, în timpul revoluției

anticomuniste, cântecul s-a auzit spontan pe străzi, ca un simbol al libertății câștigate. Astfel, instituirea ca imn național a venit de la sine.

#### **ANEXA Nr. 2la statut**

#### **Prezentarea grafică și descriptivă, respectiv suprafețele intravilanului și a extravilanului pe fiecare dintre localități**

Din punct de vedere geografic, comuna Belcești este situată în zona central-nordică a județului Iași, în sud-vestul Câmpiei Jijiei, pe malurile râului Bahlui, care formează pe teritoriul comunei – lacul de acumulare Tansa. Teritoriul administrativ al comunei Belcești se întinde pe o suprafață de 10353 hectare, cu peste **8239 ha** teren agricol din care 6652 ha teren arabil.

O suprafață însemnată este ocupată de pajiști, adică 2086 ha.. din care 340 fânețe și 1746 pășuni.

Pădurile și vegetația forastieră din comuna Belcești se întind pe 189 ha, terenuri degradate și neproductive ocupă 712 ha.

Căile de comunicații și căile ferate se întind pe 276 ha iar terenurile neproductive ocupă 712 ha.

Terenurile neagricole ocupă **2114 ha** iar alunecările de teren ocupă suprafața de 1119,9 ha.

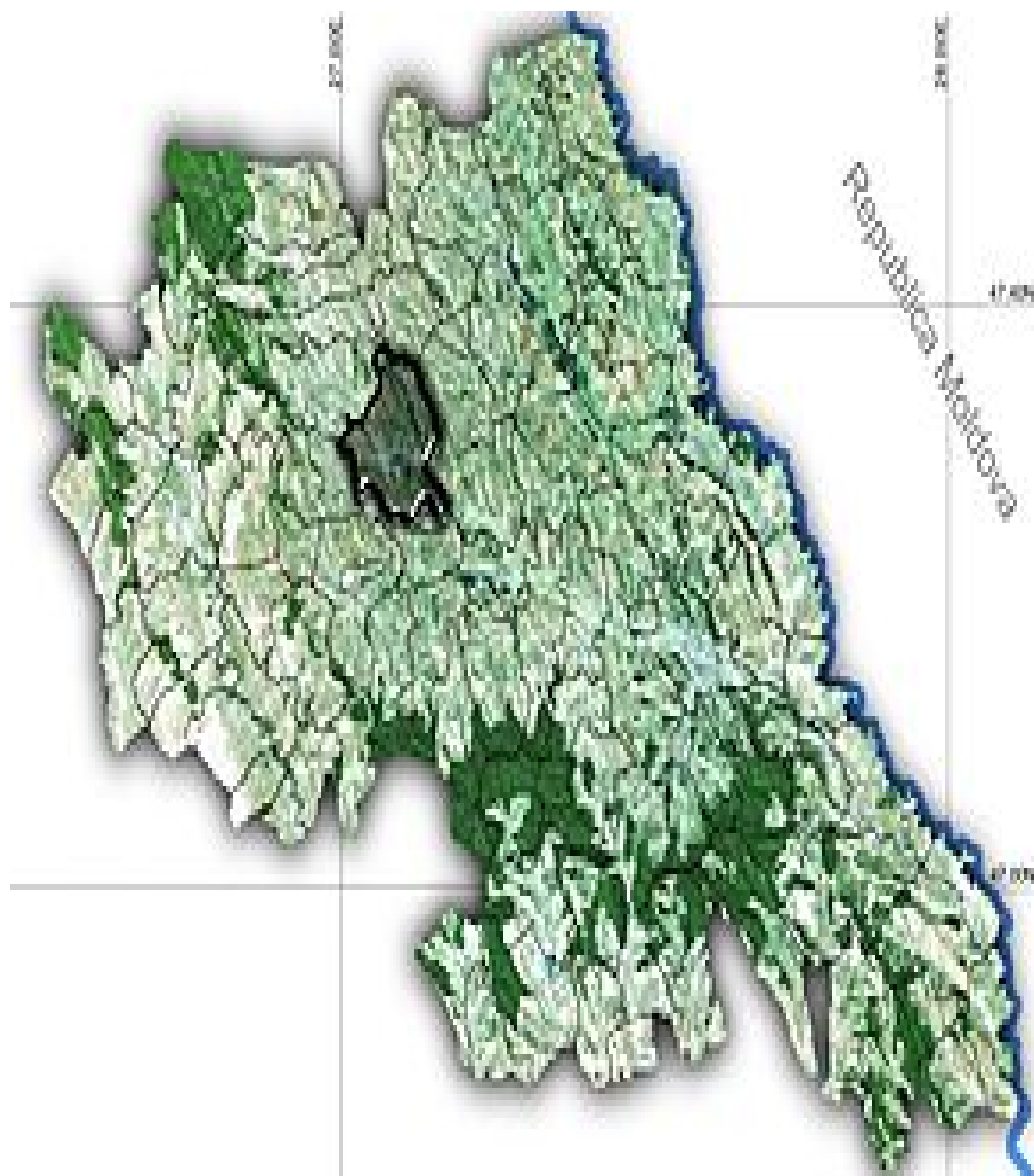

**Comuna Belcești are în componență un număr de șase sate** după cum urmează:

**Localitatea BELCEȘTI**, satul de reședință (Belcești – Centru) care a rezultat prin contopirea satelor CIORĂNI, VĂLENI ȘI RUȘI este amplasat pe terasele Bahluiului, în apropierea lacului Tansa , fiind alcătuit din satele:

- **Ruși** – este situat în partea estică și nord – estică, este cel mai vechi sat de pe malul stâng al Bahluiului;
- **Ciorăni** – situat în partea de nord, nord-vest și vest, cu locuitori veniți de la Cioara, localitate învecinată cu Praguri (astăzi comuna Focuri);
- **Văleni** – situat în partea central – estică și sudică pe valea (șesul) Bahluiului, Satul Belcești are o suprafață de 480 ha intravilan.





**Satul MUNTENI** este situat la 5 km de centrul comunei, pe valea Bahnei. Majoritatea locuitorilor proveniți de pe valea Bistriței și Ozanei din comunele Pipirig, Galu și Călugăreni (județul Neamț) au fost împroprietăriți aici în anul 1881 pe moșia Vaidei din comuna Belcești (273 de familii de țărani). Este atestat documentar în anul 1879, cu o suprafață de 218 ha intravilan.



**Satul SATU NOU** este amplasat în partea de nord față de centrul comunei, pe dealul Hucu în urma impropietării din 1895. Este cel mai nou sat al comunei Belcești alături de satul Tansa, cu o suprafață de 206 ha intravilan.

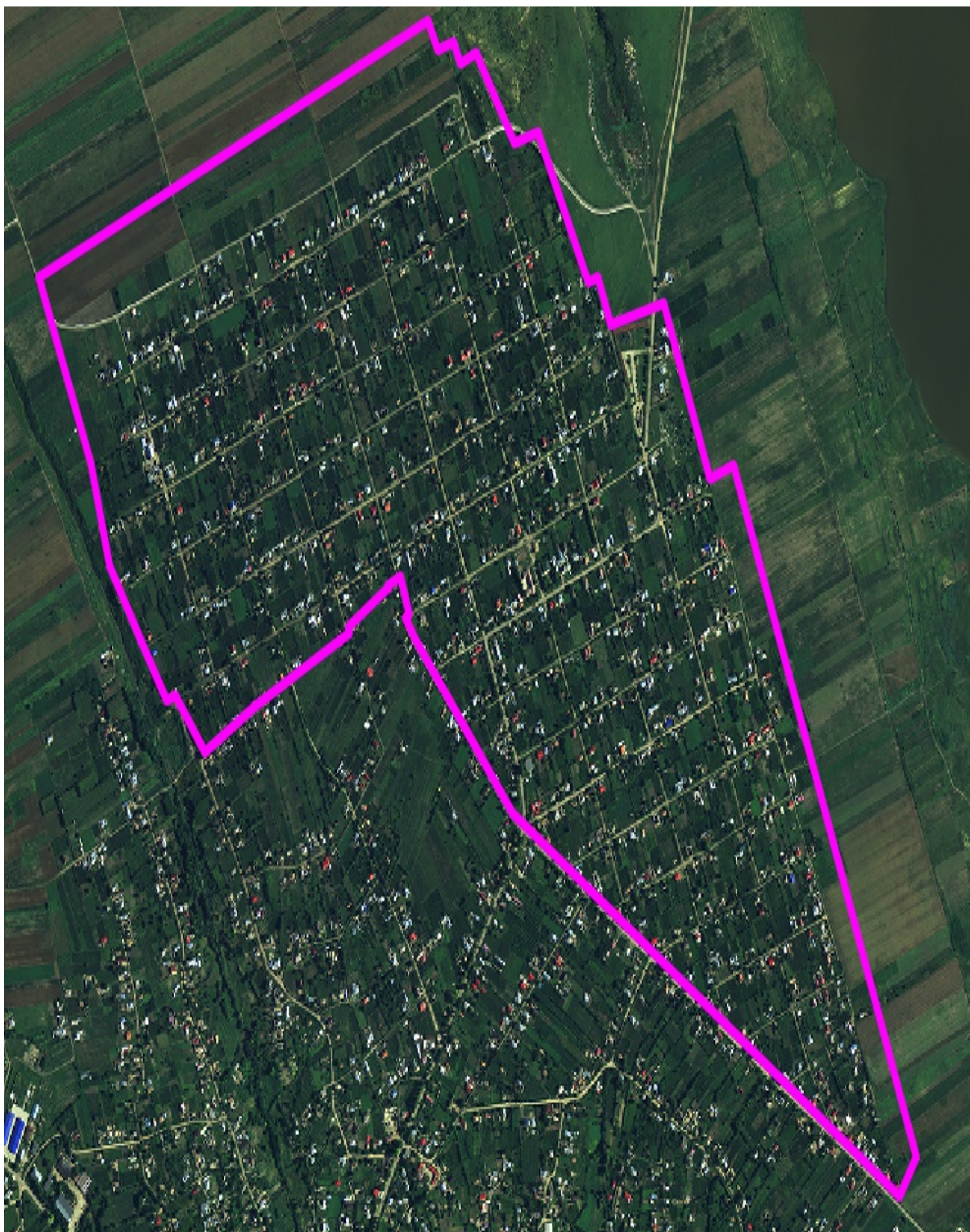

**Satul TANSĂ** este situat pe dealul Ciomegu, pe malul stâng al Bahluiului, luând ființă după impropietărirea din 1895. Cei mai mulți săteni au venit din Tansa, județul Vaslui, dar și din Soholeț, Cosăști (județul Vaslui) și din Volontirești (județul Neamț),co o suprafață de 132 ha intravilan.



**Satul LITENI** se află pe malul drept al Bahluiului, amplasat pe versantul Nordic al dealului Hodora. Este străbătut de pârâul Putina, afluent al Bahluiului în partea de sud. A fost înființat în anul 1879 de locuitorii împroprietăriți din localitatea Liteni, județul Suceava, cu o suprafață de 166 ha intravilan.

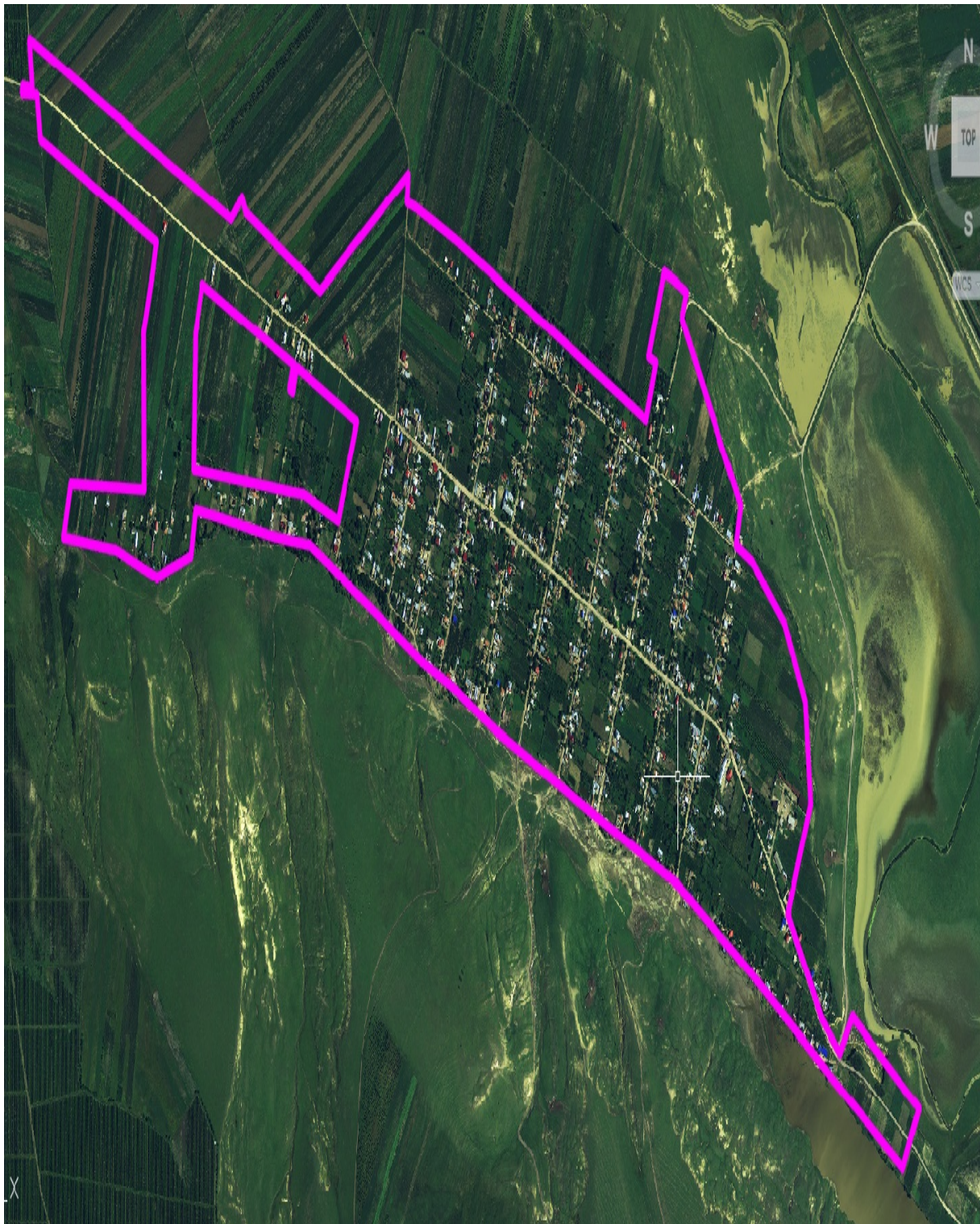

**Satul ULMI** (vechiul sat Polieni, după numele dealului Polieni la poalele căruia se află) este situat la sud de centrul comunei pe malul drept al Bahluiului. Este o așezare străveche, atestată documentar sub numele de Bereșteni în anul 1597, cu o suprafață de 103 ha intravilan.



**ANEXA Nr. 3la statut**  
**Hidrografia, flora, fauna și tipul solurilor de la nivelul unității administrativ -**  
**teritoriale**

I. Hidrografia comunei Belcești este reprezentată, după caz, de următoarele râuri, lacuri etc și ocupă o suprafață de 739 hectare.

a) -**Râuri**

\* Râul **BAHLUI**, cu o lungime de 15,3 km pe teritoriul comunei Belcești;

**Pârâuri:**

\* pârâul **Gurguiata** (Valea Mare, Valea Plopiilor, Huc). Pe valea acestui pârâu s-a format o salbă de iazuri Cicadaia, Plopi, Huc...;

\* pârâul **Izmană** are o lungime de 4 km;

\* pârâul **Coadă Râpei**;

\* pârâul **Putina** are o lungime de 6 km;

\* pârâul **Bosia** izvorăște din dealul cu același nume, are curs temporar, fiind influențat de condițiile hidroclimatice ale regiunii;

\* pârâul **Valea Morii** izvorăște din zona umedă a banelor;

În sudul comunei curg câteva pâraie mici, care aparțin comunei Belcești numai prin cursul superior sau zona de izvoare, **Filiași, Bejeneasa, Valea Turcului**, ele se varsă în Bahluiet, în afara comunei Belcești.

b) **Lacuri**

Lacul de acumulare **BARAJUL TANSA - BELCEȘTI**, construit în 1971-1976 cu o suprafață de 352 ha (la nivel mediu) și 465 ha la nivelul coronamentului barajului. Pe teritoriul comunei Belcești se află iazurile: **Cârjoaia, Savia I, Savia II, Cicadaia, Plopi și Huc**.

**II. Flora** comunei Belcești este reprezentată, în principal, de următoarele specii de plante:

Din punct de vedere geobotanic teritoriul comunei Belcești aparține în întregime subzonei silvostepii.

**Vegetația lemnoasă** este reprezentată de câteva **plantații silvice** (189 hectare) alcătuite din salcâm (*Robinia pseudoacacia*), pin (*Pinus silvestris*), carpen (*Carpinus betulus*), ulm (*Ulmus foliacee*), stejar (*Quercus robur*), tei (*Tilia sp.*) plop (*Populus alba*), etc..

**Desigurile de arbuști** cuprind specii de :măceș (*Rosa canina*), păducel (*Crataegus monogyna*), corn (*Cornus mas*), soc (*Sambucus nigra*), lemn cținesc (*Ligustrum vulgare*), crușin (*Rhamnus frangula*), cătină alba (*Hippophaë rhamnoides*), porumbar (*Prunus spinosa*), călin (*Viburnum opulus*) etc.

Pajiștile ocupă suprafața de 2086 ha și în marea lor majoritate sunt răspândite pe versanți erodați de alunecări și salinizare, pe șesuri și funduri de văi și cu soluri salinizate.

Majoritatea pajiștilor sunt folosite ca pășune respectiv 1746 ha și au o productivitate mediocră deoarece sunt amplasate pe terenuri improprii culturilor agricole.

Pe aceste pajiști predomină: negara (*Stipa capitata*), colilia (*Spita pennata*), firuța de bulbi (*Poa bulbosa*), asociații de păiuș (*Festuca valesiaca*, *Festuca pratensis*, *Festuca sulcata*) sparanghel (*Asparagus officinalis*), mierea ursului (*Pulmonaria officinalis*), drăgaica (*Galium verum*), smântânică (*Galium cruciata*), asociații de pir (*Agropyron cristatum*, *Agropyron intermedium*), iarba cțmpului (*Agrotis stolonifera*), rutișorul

(Thalictrum minus), gușa porumbelului (Silene desiflora), iarba de țelină (Lolium perene), coada vulpii (Alopecurus pretensis).

Pe aceste pajiști mai cresc specii care dăunează cum ar fi: laptele câinelui (Euphorbia palustris), ciulinul (Cicuta nutans), holera (Xanthium spinosum) ierboi de baltă (Bekannia cruciformis), cirățul (Chirățul) de baltă.

În sărăturile uscate întâlnim : peliniță (Artemisia salina), bășănică (Puccinellia limosa), lobodă (Atriplex sp.), rostogol (Sastogol soda, Salsola Kali), stânjenelul (Iris halophila), ghimparița (Caypaia sculcata).

Agricultura fiind ramura de bază a economiei din Belcești, un loc important îl ocupă plantele de cultură: grâul de toamnă (Triticum aestivum), orzul (Hordeum vulgare), ovăzul (Avena fatua), porumbul (Zea mays), foarea – soarelui (Helianthus annuus), sfecla de zahăr (Beta vulgaris), leguminoase, viță de vie (Vitis vinifera) și pomi fructiferi.

**III. Fauna** care trăiește pe teritoriul comunei Belcești este reprezentată, în principal, de următoarele specii:

Fauna este una diversă, având aspect caracteristice celei de stepă (mici rozătoare), cât și ale celei de pădure.

Dintre mamifere, sunt mai comune:

- \* Vulpea (Vulpes vulpes);
- \* mistrețul (Sus scroafa);
- \* căprioara (Capreolus capreolus);
- \* iepurele (Lepus europaeus);
- \* bursuc (Meles meles);
- \* diverși șoareci de pădure.

Fauna de stepă și silvostepă este mai săracă și puțin variată. Mamiferele sunt reprezentate îndeosebi prin rozătoare vătămătoare culturilor, ca:

- \* popândăul (Citellus citellus);
- \* hârciobul (Cricetus cricetus);
- \* cățelul pământului (Microtus arvalis).

Din păsările mici abundă:

- Ciocârlia de câmp (Alauda arvensis);
- Fâsa de câmp (Anthus campestris);
- Sticletele (Carduelis carduelis);
- Câneparul (Corduelis canabina);
- Cristeiul (Grex crex);
- Graurii (Sturnus vulgaris);
- Vrăbii (Passer domesticus)
- Ciori (Corvus sp).

Dintre păsările mari, mai specific sunt:

- Prepelița (Coturnix coturnix);
- Potârnichea (Perdix perdix);
- Fazanul (Phasianus colchicus)



## **ANEXA Nr. 4**

### **la statut**

### **Datele privind înființarea comunei Belcești , prima atestare documentară, precum și evoluția istorică**

Numele comunei Belcești din județul Iași apare prima dată în anul 1579 într-un document redactat în timpul domniei lui Petru Șchiopul.

Denumirea Belcești provine din cuvintele slave “belci” sau “belâi” ce înseamnă alb. Posibil și ca denumirea localității să provină de la un întemeietor cu numele Belceanu sau Belcescu.

Existența în satul Ruși a numelui de familie Belceanu constituie un argument în sprijinul acestei afirmații. Numele satului Ruși este tot de origine slavă.

De altfel, în satul Ruși există multe nume de familie de origine slavă.

Cel mai vechi sat al comunei este Ulmi care apare în documente pentru prima dată în 1437 sub numele de Bereșteni, nume de origine slavă care tradus înseamnă Ulmi.

Satul Munteni s-a numit la început “Vai de ei” pentru că primii locuitori care au venit aici au dus la început o viață modestă, ulterior datorită faptului că locuitorii acestui sat proveneau de la munte s-a impus denumirea Munteni.

La sfârșitul secolului al XIX-lea, comuna făcea parte din plasa Bahlui a județului Iași și era formată din satele Belcești, Ulmii Noi, Ulmii Vechi, Polieni, Liteni, Arama-Protopopu, Coarnele Caprei, Focurile și Munteni, având în total 5.137 de locuitori.

În comună funcționau cinci mori de apă și una de aburi, patru școli cu 231 de elevi (dintre care 34 fete) și cinci biserici. Anuarul Socec din 1925 o consemnează în plasa Cârlișura a aceluiași județ, Iași și cu o populație de 5.516 locuitori în satele Belcești, Munteni, Polieni, Satu Nou și Ulmi-Liteni (după ce satele Coarnele Caprei și Arama se separaseră pentru a forma comuna Coarnele Caprei).

În 1950, comuna a fost transferată raionului Hârlău din regiunea Iași. În 1968, ea a revenit la județul Iași, reînființat, satele Ulmi-Liteni și Ulmi Polieni luând atunci denumirile de Liteni și, respectiv, Ulmi.

### **NOTĂ:**

În această anexă se vor prezenta informații privind evoluția istorică a județului/municipiului/orașului/comunei; evoluția istorică poate să cuprindă și elemente de identitate de natură culturală, obiceiuri și/sau tradiții.

**ANEXA Nr. 5****la statut****Componența și structura populației comunei Belcești, defalcate pe localități componente**

<b>Nr. crt.</b>	<b>Denumire sat</b>	<b>Total locuitori</b>	<b>Masculin</b>	<b>Feminin</b>
1.	Belcești	4945	2540	2405
2.	Liteni	1467	757	710
3.	Munteni	1202	648	554
4.	Satu Nou	1933	987	946
5.	Tansa	1058	560	498
6.	Ulmi	718	360	358

Sursa: Prelucrarea datelor furnizate de INSSE

**Structura etnică:**

-români-11099,

-rromi-75,

-maghiari-1,

-alte etnii-4,,

**Structura confesională"**

-ortodocși-10882,

-romano-catolici-244,

-penticostali-31,

-ortodocși stil vechi-4,

-baptiști-1,

-adventiști ziua a șaptea-1

-alte religii-16

**NOTĂ:**

În această anexă se vor prezenta informații privind populația, inclusiv pentru fiecare localitate componentă a unității administrativ - teritoriale distribuția populației pe sexe, după etnie, în funcție de statutul profesional al acesteia etc.

1 Se înscrie denumirea unității administrativ - teritoriale potrivit prevederilor art. 98 - 101 din Ordonanța de urgență a Guvernului nr. 57/2019 privind Codul administrativ, cu

modificările și completările ulterioare, și ale Legii nr. 2/1968 privind organizarea administrativă a teritoriului României, republicată, cu modificările și completările ulterioare; pentru municipii, orașe și comune se va preciza și județul pe raza căruia se regăsește unitatea administrativ - teritorială respectivă.

**ANEXA Nr. 6.a**

**la statut**

**Componenta nominală, perioada/perioadele de exercitare a mandatelor aleșilor locali de la nivelul comunei Belcești , precum și apartenența politică a acestora, începând cu anul 1992**

**PRIMAR comuna BELCEȘTI**

**a) mandatul 1992 - 1996**

Nr.

crt.	NUME ȘI PRENUME	DATA NAȘTERII	APARTENEȚĂ POLITICĂ	PERIOADA
1.	COJOCARU VASILE		FSN	1992 -1996

**b) mandatul 1996 - 2000**

Nr.

crt.	NUME ȘI PRENUME	DATA NAȘTERII	APARTENEȚĂ POLITICĂ	PERIOADA
1.	CIOBĂNIȚĂ CONSTANTIN		USD -PD (FSN)	1996 - 2000

**c) mandatul 2000 - 2004**

Nr.

crt.	NUME ȘI PRENUME	DATA NAȘTERII	APARTENEȚĂ POLITICĂ	PERIOADA
1.	DIACONU DUMITRU		PDSR	2000 -2004

**d) mandatul 2004 - 2008**

Nr.

crt.	NUME ȘI PRENUME	DATA NAȘTERII	APARTENEȚĂ POLITICĂ	PERIOADA
1.	DIACONU DUMITRU		PSD	2004 -2008

**e) mandatul 2008 - 2012**

Nr.

crt.	NUME ȘI PRENUME	DATA NAȘTERII	APARTENEȚĂ POLITICĂ	PERIOADA
1.	PETRAȘ CONSTANTIN		PC	2008 - 2012

**f) mandatul 2012 - 2016**

Nr.

crt.	NUME ȘI PRENUME	DATA NAȘTERII	APARTENEȚĂ POLITICĂ	PERIOADA
1.	CIOBĂNIȚĂ CONSTANTIN		PNL	2012 - 2020

**g) mandatul 2016 - 2020**

Nr.

crt.	NUME ȘI PRENUME	DATA NAȘTERII	APARTENEȚĂ POLITICĂ	PERIOADA
1.	CIOBĂNIȚĂ CONSTANTIN		PNL	2016 - 2020

## **h) mandatul 2020 -2024**

Nr.

<b>crt.</b>	<b>NUME ȘI PRENUME</b>	<b>DATA NAȘTERII</b>	<b>APARTENEȚĂ POLITICĂ</b>	<b>PERIOADA</b>
1.	TANASĂ DUMITRU		PSD	2020 -

### **ANEXA Nr. 6.b**

#### **la statut**

**Componenta nominală, perioada/perioadele de exercitare ale mandatelor aleșilor locali de la nivelul comunei Belcești, precum și apartenența politică a acestora, începând cu anul 1992**

#### **I. CONSILIERI LOCALI**

##### **a) mandatul 1992 - 1996**

Nr.

<b>crt.</b>	<b>NUME ȘI PRENUME</b>	<b>DATA NAȘTERII</b>	<b>APARTENEȚĂ POLITICĂ</b>	<b>PERIOADA</b>
1.	TANASĂ MIHAI		FSN	1992 - 1996
2.	PERJU ELENA		FSN	1992 - 1996
3.	CIUȘTEA GHIORGHI		FSN	1992 - 1996
4.	COJOCARU ȘTEFAN		FSN	1992 - 1996
5.	ȘORIC IOAN		FSN	1992 - 1996
6.	BARGAN AUREL		FSN	1992 - 1996
7.	OPREA TRAIAN		FSN	1992 - 1996
8.	GHERASIM FLORIN		FSN	1992 - 1996
9.	OLARU CONSTANTIN		FSN	1992 - 1996
10.	POPA EUGEN		FSN	1992 - 1996
11.	MURARAȘU TOADER		FSN	1992 - 1996
12.	BORHAN MIHAI		FSN	1992 - 1996

13.	VECHIU DUMITRU	FSN	1992 - 1996
14.	OLARU AUREL	PDAR	1992 - 1996
15.	COJOCARU MIHAI	PDAR	1992 - 1996
16.	CHIRICA MIHAI	PDAR	1992 - 1996
17.	BACIU ANICA	PDAR	1992 - 1996
18.	MOISA VASILE	CD	1992 - 1996
19.	TIHULCĂ TH. GHEORGHE	CD	1992 - 1996

**b) mandatul 1996 - 2000**

Nr.

crt.	NUME ŞI PRENUME	DATA NAŞTERII	APARTENEŢĂ POLITICĂ	PERIOADA
1.	BACIU IOAN		PDSR	1996 -2000
2.	BALMUŞ MIHAI		PDSR	1996 -2000
3.	BAZILUC VASILE		USD -PD	1996 -2000
4.	CHELE DOINIŢA		INDEPENDENT	1996 -2000
5.	CIORPAC ECATERINA		PUNR	1996 -2000
6.	CIUŞTEA GHIORGHI		PDAR	1996 -2000
7.	DIACONU DUMITRU		PDSR	1996 -2000
8.	GRIGORE AUREL		PNTCD	1996 -2000
9.	GRUMĂZESCU GHEORGHE		USD -PD	1996 -2000
10.	MAFTEI AUREL		PUNR	1996 -2000
11.	MARCU DUMITRU		PNTCD	1996 -04.1998
12.	OMUŞORU CONSTANTIN		PS	1996 -2000
13.	PEGEANU ILARION		PDSR	1996 -2000
14.	PETRAŞ CONSTANTIN		PDSR	1996 -2000

15.	PRIHOR VIOREL – VASILE	USD - PD	1996 -2000
16.	SĂVOAIA CONSTANTIN	PRM	1996 -2000
17.	SOLOMON OVIDIU	USD - PD	1996 -2000
18.	ȘTEFIUC MIHAI	PRM	1996 -2000
19.	TANASĂ MIHAI	PDSR	1996 -2000
20.	VASILACHE ELENA	PUNR	07.1997- 10.1999
21.	CIOBANU ȘTEFAN	CDR	04.1998 - 2000

**c) mandatul 2000 - 2004**

Nr.

crt.	NUME ȘI PRENUME	DATA NAȘTERII	APARTENEȚĂ POLITICĂ	PERIOADA
1.	BALMUȘ MIHAI		PDSR	2000 - 2004
2.	BAZILUC DUMITRU		PRM	2000 - 2004
3.	CIOBĂNIȚĂ CONSTANTIN		PD	2000 - 2004
4.	CIOBANU ȘTEFAN		CDR	2000 - 2004
5.	COJOCARU GHEORGHE		PVR	2000 - 2004
6.	COJOCARU VASILE		PRM	2000 - 2004
7.	DIACONU VASILE		PDSR	2000 - 2004
8.	GRIGORE AUREL		CDR	2000 - 2004
9.	MAFTEI AUREL		APR	2000 - 2004
10.	OSTAFIE IOAN		PDSR	2000 - 2004
11.	PEGEANU ILARION		PD	2000 - 2004
12.	PETRAȘ CONSTANTIN		PDSR	2000 - 2004
13.	PRIHOR ION		PDSR	2000 - 2004
14.	PRIHOR VIOREL – VASILE		PD	2000 - 2004
15.	RUSCANU MIHAI		PRM	2000 - 2004

16.	SĂVOAIA CONSTANTIN	APR	2000 - 2004
17.	ȘTEFIUC MIHAI	PRM	2000 - 2004
18.	ȘUHAN IOAN	PVR	2000 - 2004
19.	TANASĂ MIHAI	PDSR	2000 - 2004

**d) mandatul 2004 - 2008**

Nr.

crt.	NUME ȘI PRENUME	DATA NAȘTERII	APART ENEȚĂ POLITI CĂ	PERIOADA
1.	BAZILUC DUMITRU		PSD	2004 - 2008
2.	BALMUȘ FRĂSINA		PSD	2004 - 2008
3.	BÎRLĂDEANU TUDOR		PNG	2004 - 2008
4.	CIOBĂNIȚĂ CONSTANTIN		PNL	2004 - 2008
5.	COJOCARU CONSTANTIN - CORNELIU			2004 -12.2005
6.	COJOCARU D. VASILE		PRM	2004 - 2008
7.	COJOCARU VL. VASILE		PNL	2004 - 2008
8.	DIACONU VIOLETA		PSD	2004 - 2008
9.	LUPAȘCU CONSTANTIN		PNL	2004 - 2008
10.	GRUMĂZESCU GHEORGHE		PSD	2004 - 2008
11.	MATASARU ALEXANDRU		PNL	2004 - 2008
12.	NECULCEA VASILE			12.2005 -2008
12.	OLARU AUREL		PSD	2004 - 2008
13.	OSTAFII ION		PSD	2004 - 2008
14.	PETRAȘ CONSTANTIN		PSD	2004 - 2008
15.	POPA ELENA		PSD	2004 - 2008
16.	PRIHOR ION		PSD	2004 - 2008



17.	ȘTEFIUC MIHAI	PRM	2004 - 2008
18	TANASĂ TEODORA	PD	2004 - 2008

**e) mandatul 2008 - 2012**

Nr.

crt.	NUME ȘI PRENUME	DATA NAȘTERII	APARTENEȚĂ POLITICĂ	PERIOADA
1.	ALEXII MARIANA		PNL	2008- 2012
2.	BALMUȘ FRĂSINA		PSD	2008- 2012
3.	BAZILUC DUMITRU		PDL	2008- 2012
4.	BÎRLĂDEANU TUDOR		PNG -CD	2008- 2012
5.	CIOBANU NECULAI		PC	2008- 2012
6.	CIOBĂNIȚĂ CONSTANTIN		PNL	2008- 2012
7.	COJOCARU ȘTEFAN		PC	2008- 2012
8.	COJOCARU VASILE		PC	2008- 2012
9.	DIACONU DUMITRU		PDL	2008- 2012
10.	GRIGORE AUREL		PNG-CD	2008- 2012
11.	LUPAȘCU CONSTANTIN		PNL	2008- 2012
12.	MARIN CRISTIN		PC	2008- 2012
13.	POPESCU ELENA		PC	2008- 2012
14.	PRIHOR ION		PSD	2008- 2012
15.	STAVARACHE CĂTĂLIN		PNL	2008- 2012
16.	ȘTEFIUC MIHAI		PDL	2008-11.2009
17	TANASĂ MIHAI		PNL	2008-04.2010
18.	COTAN GHEORGHE		PDL	11.2009 -2012
19.	CHIIAIA MIHAI		PNL	04.2010 - 2012

**f) mandatul 2012 - 2016**

Nr.

crt.	NUME ŞI PRENUME	DATA NAŞTERII	APARTENEŢĂ POLITICĂ	PERIOADA
1.	ALEXII MARIANA		PNL	2012 - 2016
2.	BALMUŞ MIHAI		PSD	2012 -04. 2016
3.	BAZILUC DUMITRU		PSD	2012 -04.2016
4.	BÎRLĂDEANU TUDOR		PSD	2012 - 2016
5.	BÎRLĂDEANU VASILE		PNL	2012 - 2016
6.	COJOCARU CONSTANTIN		PNL	2012 - 2016
7.	COSTIN MARINEL		PSD	2012 - 2016
8.	COTAN GHEORGHE		PDL	2012 - 2016
9.	COZMEI MIHAELA		PDL	2012 -02.2016
10.	DIDICA MARIUS IOAN		PNL	2012 -10.2012
11.	LUPAŞCU CONSTANTIN		PNL	2012 - 2016
12.	MUNTEANU LUMINIŢA		PDL	2012 -02. 2016
13.	PETRAŞ CONSTANTIN		PSD	2012 - 2016
14.	PRIHOR ION		PSD	2012 -04.2016
15.	SIMA ION		PDL	2012 - 2016
16.	STAVARACHE CĂTĂLIN		PNL	2012 - 2016
17.	ŞTEFIUC MIHAI		PC	2012 - 2016
18.	APOSTOL DUMITRU		PNL	10.2012-2016
19.	MUNTEANU VASILE		PSD	05.2016 -2016
20.	COJOCARU ŞTEFAN		PSD	05.2016.-2016
21.	GÎLCĂ IULIANA		PSD	05.2016 - 2016

### g) mandatul 2016 - 2020

Nr.

crt.	NUME ŞI PRENUME	DATA NAŞTERII	APARTEN EŢĂ POLITICĂ	PERIOADA
1.	ALEXII MARIANA		PNL	2016 - 2020
2.	BAZILUC DUMITRU		PNL	2016 - 2020
3.	BALAŞCA MIHAI		PRU	2016 -10.2017
4.	BĂRLĂDEANU TUDOR		PSD	2016 - 2020
5.	BÎRLĂDEANU VASILE		PNL	2016 - 2020
6.	BOCANCEA GHEORGHİŢĂ		PSD	2016 - 03.2019
7.	BOAR COSTICĂ		UNPR	2016 - 2020
8.	COSTIN MARINEL		PSD	2016 - 2020
9.	COZMEI MIHAELA		PRU	2016 - 2020
10.	DUMITRAŞCU CONSTANTIN ANDREI		PSD	2016 - 2020
11.	GIOSANU CONSTANTIN		PNL	2016 - 2020
12.	GRIGORE AUREL		PSD	04.2019 - 2020
13.	LUPAŞCU CONSTANTIN		PNL	2016 - 2020
14.	PĂVĂLUC MIHAI		UNPR	2016 - 10.2019
15.	PETRAŞ CONSTANTIN		PSD	2016 - 2020
16.	POPESCU CORNELIU		PRU	11.2017 - 2020
17.	STAVARACHE CĂTĂLIN		PNL	2016 - 10.2019
18.	ŞUHAN IULIAN GHEORGHE		PNL	2016 - 2020
19.	TANASĂ NELU		ALDE	2016 - 2020
20.	SĂNDULACHE GHEORGHE		UNPR	11.2019 - 2020
21.	ZAHARIA CONSTANTIN		PNL	11.2019 - 2020

## **h) mandatul 2020 -2024**

Nr.

<b>crt.</b>	<b>NUME ȘI PRENUME</b>	<b>DATA NAȘT.</b>	<b>APARTENEȚ Ă POLITICĂ</b>	<b>PERIOADA</b>
1.	ADOCHIȚEI MIHAI		PSD	2020-03.2021
2.	AMBROZIE VICTORAȘ		PSD	2020 -
3.	BAZILUC DUMITRU		PNL	2020 -
4.	CIORNEI MILUȚĂ		PSD	2020-
5.	COJOCARU VASILE		PSD	2020-
6.	CONDAC IUSTIN – EDUARD		PSD	2020-
7.	CONSTANTINESCU OCTAVIAN - DIDI		USR PLUS	2020 -
8.	COSTIN MARINEL		PNL	2020-
9	PETRAȘ CONSTANTIN		PMP	2020-
10.	GIOSANU CONSTANTIN		PNL	2020-
11.	HRIȘCĂ FLORIN		PSD	2020-03.2021
12.	LUPAȘCU CONSTANTIN		PNL	2020-
13.	MIHĂILĂ FĂNEL		PSD	2020-
14.	MIHĂILĂ VASILE		PSD	12.2020-
15.	MUNTEANU VASILE		USR PLUS	2020-
16.	MURARAȘI CRISTIAN – DANIEL		PSD	2020 -11.2020
17.	PÂRLOG DUMITRU		PSD	2020-
18.	ȘUHAN IULIAN – GHEORGHE		PNL	2020-
19.	TANASĂ MIHAI		PSD	04.2021-
20.	TIHULCĂ CONSTANTIN		PSD	04.2021-

**II. VICEPRIMARI AI COMUNEI BELCEȘTI**  
**a) mandatul 1992 - 1996**

Nr.

crt.	NUME ȘI PRENUME	DATA NAȘTERII	APARTENEȚĂ POLITICĂ	PERIOADA
1.	TANASĂ MIHAI		FSN	1992 - 1996

**b) mandatul 1996 - 2000**

Nr.

crt.	NUME ȘI PRENUME	DATA NAȘTERII	APARTENEȚĂ POLITICĂ	PERIOADA
1.	MAFTEI AUREL		PUNR	1996 -2000

**c) mandatul 2000 - 2004**

Nr.

crt.	NUME ȘI PRENUME	DATA NAȘTERII	APARTENEȚĂ POLITICĂ	PERIOADA
1.	PETRAȘ CONSTANTIN	01.10.1952	PDSR	2000 - 2004

**d) mandatul 2004 - 2008**

Nr.

crt.	NUME ȘI PRENUME	DATA NAȘTERII	APARTENEȚĂ POLITICĂ	PERIOADA
1.	PETRAȘCONSTANTIN	01.10.1952		2004 - 2008

**e) mandatul 2008 - 2012**

Nr.

crt.	NUME ȘI PRENUME	DATA NAȘTERII	APARTENEȚĂ POLITICĂ	PERIOADA
1.	BÎRLĂDEANU TUDOR	05.06.1972		2008 - 2012

**f) mandatul 2012 - 2016**

Nr.

crt.	NUME ȘI PRENUME	DATA NAȘTERII	APARTENEȚĂ POLITICĂ	PERIOADA
1.	LUPAȘCU CONSTANTIN	20.04.1966	PNL	2012 - 2016

**g) mandatul 2016 - 2020**

Nr.

crt.	NUME ȘI PRENUME	DATA NAȘTERII	APARTENEȚĂ POLITICĂ	PERIOADA
1.	LUPAȘCU CONSTANTIN	20.04.1966	PNL	2016 - 2020

**h) mandatul 2020 - 2024**

Nr.

crt.	NUME ȘI PRENUME	DATA NAȘTERII	APARTENEȚĂ POLITICĂ	PERIOADA
1.	AMBROZIE VICTORAȘ	25.03.1980	PSD	2020 -

## **ANEXA Nr. 7**

### **la statut**

### **Procedura privind acordarea titlului de "Cetățean de onoare al Comunei Belcești", respectiv a "Certificatului de Fiu/Fiică al/a Comunei Belcești"**

Art. 1. - Titlul de "Cetățean de onoare al Comunei Belcești", denumit în continuare Titlu reprezintă cea mai înaltă distincție acordată de către Consiliul Local al Comunei Belcești

Art. 2. - Certificatul de "Fiu/fiică al/a Comunei Belcești", denumit în continuare Certificat reprezintă distincția acordată de către Consiliul Local al Comunei Belcești persoanelor născute în comuna Belcești, la împlinirea vârstei de 18 ani.

Art. 3. - Titlul și Certificatul se pot acorda la inițiativa:

- a) primarului;
- b) consilierilor locali;
- c) unui număr de cel puțin 5% din numărul total al locuitorilor cu drept de vot înscriși în Registrul electoral cu domiciliul sau reședința în unitatea administrativ - teritorială respectivă.

Art. 4. - Acordarea Titlului și a Certificatului nu este condiționată de cetățenie, naționalitate, vârstă, domiciliu, sex, religie, apartenență politică.

Art. 5. - Titlul și Certificatul au următoarele caracteristici:

- a) sunt personale;
- b) sunt netransmisibile;
- c) reprezintă un drept al titularului;
- d) au valabilitate nedeterminată.

Art. 6. - Sunt îndreptățite să fie propuse pentru acordarea Titlului categoriile de persoane sau personalități care se găsesc în una din următoarele situații:

- a) personalități cu recunoaștere locală, națională sau internațională care și-au pus amprenta asupra dezvoltării comunei Belcești și a imaginii acestuia;
- b) personalități care, prin realizările lor deosebite, au făcut cunoscut numele Comunei Belcești, în țară și străinătate;
- c) persoane care, prin acțiunile lor, au preîntâmpinat producerea de evenimente deosebit de grave sau prin sacrificiul suprem au salvat viețile concetățenilor lor, în comuna Belcești;
- d) persoane care, prin acțiunile lor dezinteresate (donații, acțiuni umanitare etc.), au produs o îmbunătățire simțitoare a condițiilor de viață a locuitorilor comunei Belcești;
- e) foști deținuți politici sau veterani de război care prin activitatea lor ulterioară au un aport la realizarea unei imagini pozitive a comunei Belcești în lume;
- f) sportivi din comuna Belcești care au obținut rezultate deosebite în competiții sportive internaționale;
- g) alte situații stabilite prin regulamentul de organizare și funcționare al consiliului local, după caz.

Art. 7. - Nu pot deține Titlul persoanele care se găsesc în una din următoarele situații:

- a) condamnate prin hotărâre judecătorească definitivă pentru infracțiuni contra statului, crime împotriva umanității, fapte penale;
- b) care au dosare pe rol, în cauze care ar leza imaginea Titlului; propunerea se va face după clarificarea situației juridice.

Art. 8. - (1) Persoanele prevăzute la art. 3 solicită acordarea Titlului sau a Certificatului prin depunerea unui dosar la unitatea administrativ - teritorială respectivă.

(2) Dosarul prevăzut la alin. (1) cu privire la acordarea Titlului cuprinde cel puțin următoarele înscrisuri:

- a) actul de identitate (copie vizată în conformitate cu originalul);
- b) curriculum vitae (în original);
- c) certificat de cazier judiciar (în original);
- d) actul de deces al celui propus, după caz (copie vizată în conformitate cu originalul).

(3) Dosarul prevăzut la alin. (1) cu privire la acordarea Certificatului cuprinde cel puțin următoarele înscrisuri:

- a) actul de identitate (copie vizată în conformitate cu originalul);
- b) curriculum vitae (în original).

(4) Persoanele prevăzute la art. 3, după înregistrarea dosarului, depun la secretarul general al unității administrativ - teritoriale proiectul de hotărâre de consiliu însoțit de referatul de aprobare și dosarul prevăzut la alin. (2) sau (3).

(5) Proiectul de hotărâre prevăzut la alin. (4) este înscris pe ordinea de zi a ședințelor consiliului dacă sunt îndeplinite prevederile art. 136 alin. (8) din Ordonanța de urgență a Guvernului nr. 57/2019 privind Codul administrativ, cu modificările și completările ulterioare.

(6) Proiectul de hotărâre prevăzut la alin. (4) este dezbătut în ședință ordinară sau extraordinară.

(7) Hotărârea privind acordarea Titlului sau a Certificatului, după caz, se adoptă cu majoritatea absolută a consilierilor consiliului local sau județean, după caz.

(8) Propunerile respinse nu pot fi reintroduse în dezbateri pe perioada mandatului în curs.

(9) Decernarea Titlului se face de către primarul comunei Belcești, în cadrul ședințelor ordinare sau extraordinare ale Consiliului Local Belcești.

(10) Acordarea Certificatului se face de către primarul comunei Belcești, în cadrul unei festivități care se organizează de către primar.

Art. 9. - Înmânarea Titlului se realizează după cum urmează:

- a) președintele de ședință anunță festivitatea ce urmează să se desfășoare;
- b) primarul comunei Belcești prezintă referatul de aprobare care a stat la baza propunerii Hotărârii Consiliului Local nr. ....1;
- c) primarul comunei Belcești înmânează diploma de "Cetățean de onoare al Comunei Belcești" persoanei laureate sau persoanei care o reprezintă;
- d) ia cuvântul persoana laureată sau reprezentantul acesteia;



- e) pot să ia cuvântul și alte persoane prezente care doresc să sublinieze pe scurt meritele laureatului;
- f) laureatul sau, după caz, persoana care îl reprezintă este invitat/ă să scrie câteva rânduri în Cartea de onoare a Comunei Belcești.

Art. 10. - Deținătorii în viață ai Titlului dobândesc următoarele drepturi specifice:

- a) dreptul de a lua cuvântul în ședințele Consiliului Local al Comunei Belcești la dezbaterile materialelor care privesc întreaga comunitate;
- b) dreptul de a participa la toate manifestările desfășurate sub patronajul Consiliului Local al Comunei Belcești sau în care acesta este coorganizator;
- c) dreptul de a călători gratuit pe toate mijloacele de transport în comun din comuna Belcești;
- d) dreptul de a participa gratuit la toate manifestările culturale - sportive organizate de instituțiile aflate în subordinea consiliului local;
- e) alte drepturi stabilite prin regulamentul de organizare și funcționare al Consiliului Local al Comunei Belcești.

Art. 11. - Drepturile prevăzute la art. 6 încetează în următoarele situații:

- a) decesul titularului;
- b) retragerea Titlului.

Art. 12. - Titlul se retrage în următoarele situații:

- a) atunci când ulterior decernării apar incompatibilitățile prevăzute la art. 7 lit. a);
- b) atunci când persoana laureată produce prejudicii de imagine sau de altă natură comunei Belcești, locuitorilor săi sau țării.

Art. 13. - Retragera Titlului se face de către Consiliul Local al Comunei Belcești, după următoarea metodologie:

- a) este sesizat Consiliul Local al Comunei Belcești de către persoanele menționate la art. 3;
- b) dezbaterile cazului se va face în cadrul comisiilor consiliului local;
- c) retragera Titlului se va face prin hotărâre a consiliului local, adoptată cu majoritate absolută, cu aplicarea prevederilor art. 8 pentru dezbaterile candidaturii;
- d) la ședința consiliului va fi invitat deținătorul Titlului, iar dacă va fi prezent i se va acorda cuvântul, la solicitarea sa.

Art. 14. - Cetățenii de onoare au datoria de a promova imaginea comunei Belcești.

Art. 15. - Fiecare Cetățean de onoare va planta un copac pe care va fi aplicată o plăcuță cu numele acestuia.

Art. 16. - Informațiile publice referitoare la "cetățenii de onoare" vor fi publicate și în format electronic pe pagina de internet a unității administrativ - teritoriale respective.

Art. 17. - Legitimarea cetățenilor de onoare sa va face în baza unui înscris denumit brevet, semnat de către primarul comunei Belcești.

1 Se va completa cu numărul hotărârii consiliului județean sau al hotărârii consiliului local prin care s-a adoptat acordarea Titlului.

**ANEXA Nr. 8.a**  
**la statut**  
**Rețeaua rutieră**

A. Drumuri de interes național

1. Autostrăzi

Nu există.

2. Drumuri expres

Nu există.

3. Drumuri internaționale «E»

Drumul internațional «E» nu există.

4. Drumuri naționale principale

Nu există

5. Drumuri naționale secundare

Drumul național - Nu există

B. Drumuri de interes județean

\* Drumul județean **DJ 281 B**, Belcești – Cornele Caprei cu o lungime de 6,5 km pe teritoriul comunei Belcești;

\* Drumul județean **DJ 281**, Belcești (linia CFR) – Cotnari cu o lungime de 5 km pe teritoriul comunei Belcești;

\* Drumul județean **DJ 281**, Belcești (linia CFR) - Erbiceni cu o lungime de 5,8 km pe teritoriul comunei Belcești;

C. Drumuri de interes local

1. Drumuri comunale

Drumul comunal **DC.117**, cu o lungime de .....(număr) de km pe teritoriul .....  
....(denumirea unității administrativ - teritoriale)

**2. Drumuri vicinale:**

\*sat Belcești – 33,86 km.;

\*sat Liteni – 17,70 km;

\*sat Munteni- 12,35 km;

\*sat Satu Nou – 20,94 km;

\*sat Tansa - km;

\* sat Ulmi - km.

**3. Străzi- NU EXISTĂ NOMENCLATOR STRADAL.**

**ANEXA Nr. 8.b**  
**la statut**  
**Rețeaua de căi ferate**

Prin comună trece și calea ferată Podu – Iloaiei – Hârlău, , pe care este deservită de halta de mișcare Belcești și de halta Podu Ulmi.

**ANEXA Nr. 8.c**  
**la statut**  
**Rețeaua de căi navigabile interioare și porturi**

**Nu există!**

**ANEXA Nr. 8.d**  
**la statut**  
**Rețeaua de aeroporturi**

**Nu există!**

**ANEXA Nr. 8.e**  
**la statut**  
**Rețeaua de transport combinate**

**Nu există!**

## **ANEXA Nr. 9**

### **la statut**

### **Principalele instituții din domeniul educației, cercetării, culturii, sănătății, asistenței sociale, presei, radioului, televiziunii și altele asemenea**

#### **I. Instituții din domeniul educației și cercetării:**

În comuna Belcești procesul de învățământ se desfășoară în următoarele unități de învățământ:

- **Grup școlar „Victor Mihăilescu Craiu”** din Belcești cu învățământ preșcolar, primar, gimnazial și liceal, în cadrul căruia funcționează:
  - Școala Gimnazială „Victor Iamandi” - Munteni;
  - Grădinița cu program normal – Belcești;
  - Școala Primară Tansa.
- **Școala gimnazială Ruși** în cadrul căruia funcționează:
  - Școala Gimnazială Ruși ;
  - Școala Gimnazială Satu Nou.
- Școala Gimnazială Liteni în cadrul căruia funcționează:
  - Școala Gimnazială Liteni;
  - Grădinița cu program normal – Liteni;
  - Școala Primară Ulmi.

#### **II. Instituții din domeniul culturii:**

Pe raza comunei Belcești funcționează în prezent:

- Biblioteca Comunală Belcești;
- Biblioteci în cadrul școlilor.

#### **III. Instituții din domeniul sănătății**

Pe teritoriul comunei Belcești funcționează :

- Dispensarul Uman Belcești ;
- Centru de Permanență ;
- Dispensarul Veterinar;
- În incinta Dispensarului Uman Belcești funcționează două farmacii, respectiv: Farmacia „Silva 1” și Farmacia „Blue Sky”;
- Farmacia „Althaea”;
- Farmacia „Ella Rose Farm”;
- Farmacia „ Elixir Farm”;
- Farmacia „ Crismed Farm”
- Farmacia „Farmavet”

#### **IV. Instituții din domeniul asistenței sociale**

Compartimentul de Asistență Socială din cadrul aparatului de specialitate al primarului comunei Belcești.

## V. Instituții din domeniul presei, radioului, televiziunii și altele asemenea

**NU EXISTĂ**

NOTĂ:

La această secțiune se va completa denumirea instituțiilor de presă, enumerate în funcție de presa scrisă, media online și/sau media audiovizuală, care își desfășoară activitatea pe raza teritorială a județului/municipiului/orașului/comunei, după caz.

### V. Instituții în domeniul tineretului și sportului

În Unitatea Administrativ Teritorială Belcești își desfășoară activitatea următoarele cluburi și cluburi -școlare:

- ASOCIAȚIA CLUB SPORTIV „BLACK ARROW “ BELCEȘTI
- CLUBUL COPIILOR BELCEȘTI
- CLUBUL SPORTIV „VIITORUL BELCEȘTI”

### **Pe raza comunei Belcești mai există și Asociația ULMI – POLENI;**

**Memorialul Ulmi-Poleni din satul Ulmi, comuna Belcești, este un exemplu practic de a scoate în evidență evenimente istorice care au avut loc de-a lungul timpului în comunități locale, adevărate lecții de istorie vie.**

„ ... CRUCEA DIN HOTAR înălțată la 100 de ani de la Primul război mondial este un omagiu adus eroilor satului Ulmi Poleni din cele doua războaie mondiale, al căror nume aparinscripționate pe soclul Crucii. Pe câteva panouri, amplasate de o parte și de alta a Crucii, sunt prezentate momente din istoria satului, iar un mic spațiu ilustrează crucea rusească și cea germană în semn de aducere aminte a cumplitelor lupte de tancuri care au avut loc acolo în 10 mai 1944, cu morți de ambele părți”.Domnul **Vasile Ciobanu**, fiu al satului, a înălțat Crucea din Hotar pentru a cinsti istoria de lupte crâncene a locurilor sale natale.Readuce în memorie Bătălia de tancuri sau Bătălia de la Tg. Frumos, cum este cunoscută în istorie conform unor hărți de luptă, hărți după care, în timpul războiului rece se preda militarilor la Academia West Point din Statele Unite un model de tactică de luptă, și anume modul în care un număr mic de tancuri germane ( aprox 30 ) au distrus mai bine de 250 de tancuri și mașini de luptă sovietice. Conform hărților publicate în diverse reviste nemțești, analizând și topografia locului, considerăm că batalia principală de tancuri ar fi avut loc pe platoul de deasupra satului Ulmi, așa cum este prezentată și în fotografia cu linia frontului care corespunde, în mare parte, cu linia frontului din hărțile respective. Avem de asemenea mărturia bătrânilor din sat,care au văzut tancuri distruse acolo ” .



*( Linia frontului )*

...” Un alt panou amintește numele celor 132 de soldați ai Regimentului 61 Infanterie care au murit de tifos la Infirmeria Conacului Poleni în martie și aprilie 1917, precum și amintiri ale bunicilor din Primul Razboi Mondial, care pot fi o adevărată lecție de istorie pentru cei tineri. De altfel, chiar alături, domnul Ciobanu a amenajat un parc și un teren de joacă pentru copii, un loc unde copiii pot asimila și aspecte din istoria locală, din istoria patriei ”.



**ANEXA Nr. 10 la statut****Principalele funcțiuni economice, capacități de producție diversificate din sectorul secundar și terțiar, precum și din agricultură**

<b>SECTORECONOMICPRIMAR –AGRICULTURĂȘIPISCICULTURĂ</b>			
<b>NR. CRT.</b>	<b>DENUMIRE</b>	<b>ADRESĂ</b>	<b>COD CAEN</b>
1	VASILACHIGH. CONSTANTINPFA	SatBelcești,Com.Belcești, Jud.Iași	0149-Creștereaaltoranimale
2	BALMUȘMIHAIPFA	SatBelcești,Com.Belcești, Bloc4,ScaraA,Etaj1,Ap. 1,Jud.Iași	0150-Activitățiînfermemixte (cultura vegetală combinată cucreștereaanimalelor)
3	PAN-AGRICOLASRL	SatBelcești,Com.Belcești, Etaj1,Ap.biroul4,Jud. Iași	0161 - Activități auxiliare pentruproducțiavegetală
4	BOLOHANMIHAIPFA	SatBelcești,Com.Belcești,J ud.Iași	0111 - Cultivarea cerealelor (exclusivorez), plantelor leguminoase și aplantelorproducătoaredesemințe oleaginoase
5	MELENCIUC I.CONSTANTINPF A	SatBelcești,Com.Belcești,J ud.Iași	0150 - Activități în ferme mixte(culturavegetalăcombina tăcu creștereaanimalelor)
6	CIDIEFFESRL	SatBelcești,Com.Belcești,	0146-Creștereaaporcinelor
7	MELENCIUC VASILEPFA	SatBelcești,Com.Belcești,J ud.Iași	0150-Activitățiînfermemixte (cultura vegetală combinată cucreștereaanimalelor)
8	SAMIAGROSRL	SatBelcești,Com.Belcești, Jud.Iași	0161-Activitățiiauxiliarepentru producțiavegetală
9	NECULCIA GIORGIANAPFA	SatBelcești,Com.Belcești, Bloc22,ScaraB,Etaj2,Ap. 7,Jud.Iași	0150-Activitățiînfermemixte (cultura vegetală combinată cucreștereaanimalelor)
10	SIMION T. MIHAELAPFA	SatBelcești,Com.Belcești,J ud.Iași	0150-Activitățiînfermemixte (cultura vegetală combinată cucreștereaanimalelor)
11	MUNTEANUD. GEORGELPFA	SatBelcești,Com.Belcești, Văleni,Jud.Iași	0149-Creștereaaltoranimale
12	CĂSĂPIUIONPFA	SatBelcești,Com.Belcești, Jud.Iași	0149-Creștereaaltoranimale
13	MATASARUAL. ALEXANDRUPFA	SatBelcești,Com.Belcești, Jud.Iași	0149-Creștereaaltoranimale



14	SĂNDULACHE GHEORGHEPFA	Sat Belcești, Com.Belcești,Jud.Iași	0150-Activități în fermă mixte (cultura vegetală combinată cu creșterea animalelor)
----	---------------------------	--	---

15	FIDAGROSERVICESRL	SatBelcești,Com.Belcești, Jud.Iași	0161-Activități auxiliare pentru producția vegetală
16	GOREA ȘTEFANIA- ROXANAI	SatBelcești,Com.Belcești,J ud.Iași	0113 - Cultivarea legumelor și apepenilor,arădăcinoaselorși tuberculilor
17	AGRICOLA-IULIUS- COM SRL	SatBelcești,Com.Belcești, camera5,Etaj1,Ap.biroul 3,Jud.Iași	0161 - Activități auxiliare pentru producția vegetală
18	SILVER2005SRL	Com. Belcești, extravilan,nr. cadastral 31-C7 ,Jud.Iași	0111 - Cultivarea cerealelor (exclusivorez), plantelor leguminoase și aplantelorproducătoaredesemințe oleaginoase
19	HOLERĂIONUJ- ALINPFA	SatBelcești,Com.Belcești,J ud.Iași	0150 - Activități în ferme mixte(culturavegetalăcombina tăcu creștereaanimalelor)
20	MURARAȘUMIHAI PFA	SatBelcești,Com.Belcești, Bloc22,ScaraB,Etaj1,Ap. 2,Jud.Iași	0149-Creștereaaltoranimale
21	AGROSERV INVESTSRL	Municipiul Iași, Str.RUFENI, Nr. 33, Bloc CorpC1,Jud. Iași	0111 - Cultivarea cerealelor (exclusivorez), plantelor leguminoase și aplantelorproducătoaredesemințe oleaginoase
22	AGROMECC BELCESTISA	MunicipiulIași,Str.REDIU TATAR,Nr.8,Bloc482, ScaraB,Etaj7,Ap.30,Jud. Iași	0111 - Cultivarea cerealelor (exclusivorez), plantelor leguminoase și aplantelorproducătoaredesemințe oleaginoase
23	PANUNIVERSALSRL	Loc. Târgu Frumos, OrașTârgu Frumos, Str. 1 MAI,BlocV2,ScaraA,Etaj3,A p. 8,Jud.Iași	0111 - Cultivarea cerealelor (exclusivorez), plantelor leguminoase și aplantelorproducătoaredesemințe oleaginoase
24	PRALEA GH. MIHAIPFA	Sat Liteni, Com. Belcești,Jud.Iași	0150-Activități în fermemixte (cultura vegetală combinată cucreștereaanimalelor)
25	ȘUHAN IULIAN- GHEORGHEPFA	Sat Liteni, Com. Belcești,Jud.Iași	0150-Activități în fermemixte (cultura vegetală combinată cucreștereaanimalelor)
26	BORHANMARIAPFA	Sat Liteni, Com. Belcești,Jud.Iași	0150-Activități în fermemixte (cultura vegetală combinată cucreștereaanimalelor)
27	MIHĂILĂGH.ELENA PFA	Sat Liteni, Com. Belcești,Jud.Iași	0150 - Activități în ferme mixte(culturavegetalăcombina tăcu creștereaanimalelor)

28	PRINCOSCHIONPFA	Sat Liteni, Com. Belcești, Jud. Iași	0150 - Activități în ferme mixte (cultura vegetală combina tă cu creșterea animalelor)
----	-----------------	---	---

29	PRINCOSCHI MARIANPFA	Sat Liteni, Com. Belcești, Jud. Iași	0150-Activități în ferme mixte (cultura vegetală combinată cu creșterea animalelor)
30	DIDICAMIHAELAPFA	Sat Liteni, Com. Belcești, Jud. Iași	0150-Activități în ferme mixte (cultura vegetală combinată cu creșterea animalelor)
31	PISCICOLALITENISRL	Sat Liteni, Com. Belcești, Jud. Iași	0502-Piscicultura
32	CHIRICA GH. MARINPFA	Sat Liteni, Com. Belcești, Jud. Iași	0150-Activități în ferme mixte (cultura vegetală combinată cu creșterea animalelor)
33	ȘTEFAN V. PETREA PFA	Sat Liteni, Com. Belcești, Jud. Iași	0145-Creșterea ovinelor și caprinelor
34	ALEXANDRU E. IULIANPFA	Sat Liteni, Com. Belcești, Jud. Iași	0150 - Activități în ferme mixte (cultura vegetală combina tă cu creșterea animalelor)
35	MĂNESCU VASILE- CĂTĂLINPFA	Sat Liteni, Com. Belcești, Jud. Iași	0150-Activități în ferme mixte (cultura vegetală combinată cu creșterea animalelor)
36	PRALEA IONELAPFA	Sat Liteni, Com. Belcești, Jud. Iași	0150-Activități în ferme mixte (cultura vegetală combinată cu creșterea animalelor)
37	COTAN FLORINPFA	Sat Liteni, Com. Belcești, Jud. Iași	0150-Activități în ferme mixte (cultura vegetală combinată cu creșterea animalelor)
38	COJOCARU V. ELENAPFA	Sat Liteni, Com. Belcești, Jud. Iași	0150-Activități în ferme mixte (cultura vegetală combinată cu creșterea animalelor)
39	BORHAN CRISTINELPFA	Sat Liteni, Com. Belcești, Jud. Iași	0150-Activități în ferme mixte (cultura vegetală combinată cu creșterea animalelor)
40	DUMITRAȘCU GHIORGHIPFA	Sat Liteni, Com. Belcești, Jud. Iași	0150-Activități în ferme mixte (cultura vegetală combinată cu creșterea animalelor)
41	COTAN ȘTEFAN- DRAGOȘPFA	Sat Liteni, Com. Belcești, Jud. Iași	0150-Activități în ferme mixte (cultura vegetală combinată cu creșterea animalelor)
42	TANASĂC. MIRELA PFA	Sat Munteni, Com. Belcești, Jud. Iași	0150 - Activități în ferme mixte (cultura vegetală combina tă cu creșterea animalelor)
43	CORNEA IONEL- GIGELPFA	Sat Munteni, Com. Belcești, Jud. Iași	0150 - Activități în ferme mixte (cultura vegetală combina tă cu creșterea animalelor)
44	MORARU V. AURELPFA	Sat Munteni, Com. Belcești, Jud. Iași	0150 - Activități în ferme mixte (cultura vegetală combina tă cu creșterea animalelor)

			creșterea animalelor)
--	--	--	-----------------------

45	CHITICĂTĂLIN PFA	Sat Munteni, Com. Belcești, Jud. Iași	0150-Activități în ferme mixte (cultura vegetală combinată cu creșterea animalelor)
46	CORNEAV. ION PFA	Sat Munteni, Com. Belcești, Jud. Iași	0150-Activități în ferme mixte (cultura vegetală combinată cu creșterea animalelor)
47	DAVIDGH.IOAN PFA	Sat Munteni, Com. Belcești, Jud. Iași	0150 - Activități în ferme mixte (cultura vegetală combinată cu creșterea animalelor)
48	HRIȘCĂI.FLORINIF	Sat Munteni, Com. Belcești, Jud. Iași	0150 - Activități în ferme mixte (cultura vegetală combinată cu creșterea animalelor)
49	DAVID E. GHEORGHEPFA	Sat Munteni, Com. Belcești, Jud. Iași	0150 - Activități în ferme mixte (cultura vegetală combinată cu creșterea animalelor)
50	AMOĂȘEIN.IOANPFA	Sat Munteni, Com. Belcești, Jud. Iași	0150 - Activități în ferme mixte (cultura vegetală combinată cu creșterea animalelor)
51	CODĂESCUDĂNUJ PFA	Municipiul Iași, Bulevardul UJORA, Nr. 8, Bloc P2, Scara B, Etaj 2, Ap. 10, Jud. Iași	0149-Creșterea altor animale
52	MARGHIOLSĂNDEL PFA	Sat Satu Nou, Com. Belcești, Jud. Iași	0113 - Cultivarea legumelor și a pepenilor, arădăcinoaselor și tuberculilor
53	BARGANDANIELAPFA	Sat Satu Nou, Com. Belcești, Jud. Iași	0150-Activități în ferme mixte (cultura vegetală combinată cu creșterea animalelor)
54	EUROFISHMARKET SRL	Sat Satu Nou, Com. Belcești, Jud. Iași	0322-Acva cultura în apă dulce
55	MATASARUDORINII	Sat Satu Nou, Com. Belcești, Jud. Iași	0145-Creșterea ovinelor și caprinelor
56	PÂRLOGIOANAPFA	Sat Satu Nou, Com. Belcești, Poziția 10, Jud. Iași	0150 - Activități în ferme mixte (cultura vegetală combinată cu creșterea animalelor)
57	POPAV.EUGENII	Sat Satu Nou, Com. Belcești, Jud. Iași	0113 - Cultivarea legumelor și a pepenilor, arădăcinoaselor și tuberculilor
58	ȘORICANDREI-IONUJ PFA	Sat Satu Nou, Com. Belcești, Jud. Iași	0149-Creșterea altor animale
59	BARGAN GHEORGHEPFA	Sat Satu Nou, Com. Belcești, Jud. Iași	0150 - Activități în ferme mixte (cultura vegetală combinată cu creșterea animalelor)

60	FLORARIU ANDREI PFA	Sat Satu Nou, Com. Belcești, Jud. Iași	0149-Creșterea altor animale
----	------------------------	---	------------------------------

61	IORDAN IVONA-ALEXANDRAPFA	SatSatuNou,Com. Belcești,Jud.Iași	0150-Activitățiînfermemixte (cultura vegetală combinată cucreștereaanimalelor)
62	COJOCARIU N.ALEXANDRUPFA	SatSatuNou,Com. Belcești,Jud.Iași	0150-Activitățiînfermemixte (cultura vegetală combinată cucreștereaanimalelor)
63	CIOCANVIOREL PFA	SatSatuNou,Com. Belcești,Jud.Iași	0161-Activități auxiliare pentru producția vegetală
64	OANCEA I.MIHAIPFA	SatSatuNou,Com. Belcești,Jud.Iași	0150-Activitățiînfermemixte (cultura vegetală combinată cucreștereaanimalelor)
65	IACOB V. CONSTANTINPFA	Sat Tansa, Com. Belcești,Jud.Iași	0111 - Cultivarea cerealelor (exclusiv rez), plantelor leguminoase și a plantelor producătoare de semințe oleaginoase
66	POPOVICI BOGDAN-CONSTANTINPFA	Sat Tansa, Com. Belcești,Jud.Iași	0111 - Cultivarea cerealelor (exclusiv rez), plantelor leguminoase și a plantelor producătoare de semințe oleaginoase
67	BOTAN ALINA-FLORINAPFA	Sat Tansa, Com. Belcești,Jud.Iași	0150-Activitățiînfermemixte (cultura vegetală combinată cucreștereaanimalelor)
68	BUMBU GH.GHEORGHE PFA	Sat Tansa, Com. Belcești,Jud.Iași	0150-Activitățiînfermemixte (cultura vegetală combinată cucreștereaanimalelor)
69	ZAHARIA E.CONSTANTINPFA	Sat Tansa, Com. Belcești,Jud.Iași	0150-Activitățiînfermemixte (cultura vegetală combinată cucreștereaanimalelor)
70	COTANIONPFA	Sat Tansa, Com. Belcești,Jud.Iași	0150 - Activități în ferme mixte(cultura vegetală combinată cu creșterea animalelor)
71	CIOBANU A. MIHAIPFA	Sat Tansa, Com. Belcești,Jud.Iași	0111 - Cultivarea cerealelor (exclusiv rez), plantelor leguminoase și a plantelor producătoare de semințe oleaginoase
72	DIDICĂ MARIUS IOAN PFA	Sat Tansa, Com. Belcești,Jud.Iași	0150-Activitățiînfermemixte (cultura vegetală combinată cucreștereaanimalelor)
73	AGROCORITANASRL	Sat Ulmi, Com. Belcești,Jud.Iași	0111 - Cultivarea cerealelor (exclusiv rez), plantelor leguminoase și a plantelor producătoare de semințe oleaginoase



SECTORECONOMICSECUNDAR-INDUSTRIE			
NR. CRT.	DENUMIRE	ADRESĂ	CODCAEN
1	BUDULICALUCICAIF	Sat Belcești, Com. Belcești, Jud. Iași	1413-Fabricareaaltorarticoledede îmbrăcăminte(exclusivlenjeriade corp)
2	STANV.CĂTĂLINII	Sat Belcești, Com. Belcești, Jud. Iași	1413-Fabricareaaltorarticoledede îmbrăcăminte(exclusivlenjeriade corp)
3	ENACHEI.GHIORGHI PFA	SatBelcești,Com.Belcești, Jud.Iași	1061-Fabricareaproduselorde morărit
4	BUDULICĂJ.OVIDIU COSTELIF	Sat Belcești, Com. Belcești, Jud. Iași	1413-Fabricareaaltorarticoledede îmbrăcăminte(exclusivlenjeriade corp)
5	LEULSRL	SatBelcești,Com.Belcești, BlocG6,ScaraA,Etaj1,Ap. 7, Jud. Iași	1071-Fabricareapâinii;fabricarea prăjiturilor și a produselor proaspetedepatiserie
6	GIAMOBILASRL	SatBelcești,Com.Belcești, Jud.Iași	3101-Fabricareademobilăpentru birouriși magazine
7	EUROCONF IMPEXSRL	Municipiullași,Str.A. PANU,Nr.38,BlocA.PANU, ScaraTr2,Etaj5,Ap.16, Jud.Iași	1413 - Fabricarea altor articole deîmbrăcăminte (exclusiv lenjeria decorp)
8	GRIPSRL	Municipiullași,Str. VASILEALECSANDRI,Nr.6, Jud.Iași	1822-Fabricareaaltorarticoledede îmbrăcăminte(exclusivlenjeriade corp)
9	CONFREST INTERNAȚIONALSRL	Municipiullași,Strada ANASTASIEPANU,Nr.38, Tr.2,BlocA.PANU,Etaj5, Ap.16,Jud. Iași	1413 - Fabricarea altor articole deîmbrăcăminte (exclusiv lenjeria decorp)
10	TAC-TACSRL	Sat Războieni, Com. IonNeculce, Jud. Iași	1071-Fabricareapâinii;fabricarea prăjiturilor și a produselor proaspetedepatiserie
11	NOVAMEMSRL	Loc.Hârlău,OrașHârlău, Str.STEFANCELMARESI SFANT,Nr.13,Jud.Iași	1051 - Fabricarea produselor lactateși abrânzeturilor
12	MARINCRISTINPFA	SatMunteni,Com.Belcești, Jud.Iași	1061-Fabricareaproduselorde morărit
13	GAMADESIGNSRL	SatSatuNou,Com. Belcești, Jud. Iași	2511- Fabricareadeconstrucții metaliceșipărți componenteale structurilor metalice
14	OVIMORPASRL	SatSatuNou,Com. Belcești, Jud. Iași	1061-Fabricareaproduselorde morărit

15	GMI FIER CONSTRUCT SRL	Sat Satu Nou, Com. Belcești, Nr. imobil: 212, poz. 48, vol. 5, Jud. Iași	2511- Fabricarea de construcții metalice și părți componente ale structurilor metalice
16	DYAPAC PRODS SRL	Sat Satu Nou, Com. Belcești, Jud. Iași	1721 - Fabricarea hârtiei și cartonului ondulat și ambalajelor din hârtie și carton
17	MAR-KON- MANGENERAL IMPORTEXPORT SRL	Sat Tansa, Com. Belcești, Jud. Iași	1629 - Fabricarea altor produse din lemn; fabricarea articolelor din pluta, paie și din alte materiale vegetale împletite
18	CORADO SRL	Sat Răsboieni, Com. Jibănești, Jud. Iași, telefon: 0232215 015, 0744620184	1413 - Fabricarea altor articole de îmbrăcăminte (exclusiv lenjeria decorp)
19	CONDAC LACRAMIOARA IF	Sat Ulmi, Com. Belcești, Jud. Iași	2222- Fabricarea articolelor de ambalaj din material plastic

SECTORECONOMICTERȚIAR-COMERȚ			
NR. CRT.	DENUMIRE	ADRESĂ	CODCAEN
1	DROBOTĂI. CONSTANTINIF	Sat Belcești, Com. Belcești, Jud. Iași	4711 - Comerț cu amănuntul în magazine nespecializate, cu vânzare predominantă de produse alimentare, băuturi și tutun
2	BORCILĂAURICAI	Sat Belcești, Com. Belcești, Bloc 7, Tr. C, Etaj P, Jud. Iași	4711 - Comerț cu amănuntul în magazine nespecializate, cu vânzare predominantă de produse alimentare, băuturi și tutun
3	COZMEI COMPANYSRL	Sat Belcești, Com. Belcești, Bloc 22, Scara Tr 2, Etaj P, Jud. Iași	4711 - Comerț cu amănuntul în magazine nespecializate, cu vânzare predominantă de produse alimentare, băuturi și tutun
4	GRIMARISSRL	Sat Belcești, Com. Belcești, Bloc B3, Ap. 12, Jud. Iași	5227 - Comerț cu amănuntul, în magazine specializate, al produselor n.c.a.
5	PRIHORIONII	Sat Belcești, Com. Belcești, Bloc 23, Etaj P, Jud. Iași	4711 - Comerț cu amănuntul în magazine nespecializate, cu vânzare predominantă de produse alimentare, băuturi și tutun
6	ANDRONIC FLORINIF	Sat Belcești, Com. Belcești, Jud. Iași	4789 - Comerț cu amănuntul prin standuri, chioșcuri și piețe al altor produse
7	SANDULACHE GHIULIANIF	Sat Belcești, Com. Belcești, Sat BELCESTI-CIORANI, Jud. Iași	4711 - Comerț cu amănuntul în magazine nespecializate, cu vânzare predominantă de produse alimentare, băuturi și tutun
8	PETROMALY MTC SRL	Sat Belcești, Com. Belcești, CONSTRUCȚIA C2, C FNR. 60159, Jud. Iași	4759 - Comerț cu amănuntul al mobiliei, al articolelor de iluminat și al articolelor de uz casnic n.c.a., în magazine specializate
9	LEU EUGEN- MIRELII	Sat Belcești, Com. Belcești, Jud. Iași	4711 - Comerț cu amănuntul în magazine nespecializate, cu vânzare predominantă de produse alimentare, băuturi și tutun
10	BURCEA T.GHEORGHEI F	Sat Belcești, Com. Belcești, Jud. Iași	4782 - Comerț cu amănuntul al textilelor, îmbrăcămintei și încălțămintei efectuat prin standuri, chioșcuri și piețe

11	VASILACHIGH.GHE ORGHEPFA	Sat Belcești, Com. Belcești, Jud. Iași	4711 - Comerț cu amănuntul în magazine nespecializate, cuvântare predominantă de produse alimentare, băuturi și tutun
----	-----------------------------	---	--

12	STANV.CĂTĂLINII	Sat Belcești, Com. Belcești, POZ.40, VOL.5, Jud. Iași	4711 - Comerț cu amănuntul în magazine nespecializate, cu vânzare predominantă de produse alimentare, băuturi și tutun
13	LĂZĂRICĂV. DUMITRU AUREL I F	Sat Belcești, Com. Belcești, Bloc 7D, Scara A, Etaj 3, Ap.10, Jud. Iași	4782 - Comerț cu amănuntul al textilelor, îmbrăcămintei și încălțămintei efectuat prin standuri, chioșcuri și piețe
14	NIKY JULY MEDIACORP SRL	Sat Belcești, Com. Belcești, Nr. CASA 636, Jud. Iași	4711 - Comerț cu amănuntul în magazine nespecializate, cu vânzare predominantă de produse alimentare, băuturi și tutun
15	ALEXVALI SRL	Sat Belcești, Com. Belcești, Sat CIORANI, Jud. Iași	4711 - Comerț cu amănuntul în magazine nespecializate, cu vânzare predominantă de produse alimentare, băuturi și tutun
16	MARIOTIT SRL	Sat Belcești, Com. Belcești, Jud. Iași	4711 - Comerț cu amănuntul în magazine nespecializate, cu vânzare predominantă de produse alimentare, băuturi și tutun
17	APETREIA VALERIA II	Sat Belcești, Com. Belcești, Jud. Iași	5630 - Baruri și alte activități de servire a băuturilor
18	APETRIE LENA II	Sat Belcești, Com. Belcești, Jud. Iași	4711 - Comerț cu amănuntul în magazine nespecializate, cu vânzare predominantă de produse alimentare, băuturi și tutun
19	MIMARC SRL	Sat Belcești, Com. Belcești, Jud. Iași	5630 - Baruri și alte activități de servire a băuturilor
20	IORE MAXI SHOPS SRL	Sat Belcești, Com. Belcești, Nr. 1, Bloc 7, Scara TrA, Etaj P, Jud. Iași	4776 - Comerț cu amănuntul al florilor, plantelor și semințelor, comerț cu amănuntul al animalelor de companie și a hranei pentru acestea, în magazine specializate
21	APOSTOL V. VASILE PFA	Sat Belcești, Com. Belcești, Jud. Iași	5630 - Baruri și alte activități de servire a băuturilor
22	STANSIMARCIUC SNC	Com. Belcești, Com. BELCEȘTI, Jud. Iași	5225 - Comerț cu amănuntul al băuturilor
23	HOLCONSTRUCT INVEST SRL	Sat Belcești, Com. Belcești, Jud. Iași	4752 - Comerț cu amănuntul al articolelor de fierărie, al articolelor din sticlă și a celor pentru vopsit, în magazine specializate

24	CHIRICAMIHAI	Sat Belcești, Com. Belcești, Jud. Iași	4723 - Comerț cu amănuntul al peștelui, crustaceelor și moluștelor , în magazine specializate
25	PRODUMISRL	Com. Belcești, Sat VALENI, Jud. Iași	4711 - Comerț cu amănuntul în magazine specializate, cu

			vânzare predominantă de produse alimentare, băuturi și tutun
26	NECULCEA VASILEIF	Sat Belcești, Com. Belcești, Bloc 7A, Scara A, Etaj 1, Ap. 7, Jud. Iași	4711 - Comerț cu amănuntul în magazine nespecializate, cu vânzare predominantă de produse alimentare, băuturi și tutun
27	ELB- MATCONSTRUCT SRL	Sat Belcești, Com. Belcești, Jud. Iași	4673 - Comerț cu ridicata al materialului lemnos și al materialelor de construcții și echipamentelor sanitare
28	BABANU CONST ANTINII	Sat Belcești, Com. Belcești, Jud. Iași	4711 - Comerț cu amănuntul în magazine nespecializate, cu vânzare predominantă de produse alimentare, băuturi și tutun
29	TUDORACHE M. NICOLAE II	Sat Belcești, Com. Belcești, Bloc 7, Tr. A, Etaj P, Ju d. Iași	4759 - Comerț cu amănuntul al mobilei, al articolelor de iluminat și al articolelor de uz casnic n.c.a., în magazine specializate
30	CIOCAN CIPRIAN PFA	Sat Belcești, Com. Belcești, Bloc 7C, Etaj 2, Ap. 8, Ju d. Iași	4782 - Comerț cu amănuntul al textilelor, îmbrăcăminte și încălțăminte efectuat prin standuri, chioșcuri și piețe
31	LUPAȘ CUMARIANII	Sat Belcești, Com. Belcești, Jud. Iași	5630 - Baruri și alte activități de servire a băuturilor
32	LARUSI SRL	Sat Belcești, Com. Belcești, Sat RUSI, Jud. Iași	4711 - Comerț cu amănuntul în magazine nespecializate, cu vânzare predominantă de produse alimentare, băuturi și tutun
33	GAGEA INVEST SRL	Sat Belcești, Com. Belcești, Jud. Iași	4711 - Comerț cu amănuntul în magazine nespecializate, cu vânzare predominantă de produse alimentare, băuturi și tutun
34	VASCAT SRL	Sat Belcești, Com. Belcești, SAT. VĂLENI, Jud. Iași	4782 - Comerț cu amănuntul al textilelor, îmbrăcăminte și încălțăminte efectuat prin standuri, chioșcuri și piețe
35	MOLOCEA COMPANY SRL	Sat Belcești, Com. Belcești, Jud. Iași	4673 - Comerț cu ridicata al materialului lemnos și al materialelor de construcții și echipamentelor sanitare

36	GHIARASIM COSMINII	Sat Belcești, Com. Belcești, Jud. Iași	4711 - Comerț cu amănuntul în magazine nespecializate, cuvântare predominantă de produs e alimentare, băuturi și tutun
37	INSAITINKCOMSRL	Sat Belcești, Com. Belcești, poziția 1, Jud. Iași	4711 - Comerț cu amănuntul în magazine nespecializate, cu



			vânzare predominantă de produse alimentare, băuturi și tutun
38	IULNECHISRL	Sat Belcești, Com. Belcești, Nr.1238, Jud. Iași	4711 - Comerț cu amănuntul în magazine nespecializate, cu vânzare predominantă de produse alimentare, băuturi și tutun
39	CONSTANTINESCU P.ECATERINAPFA	Sat Belcești, Com. Belcești, (RUȘI), Jud. Iași	4778 - Comerț cu amănuntul al altor bunuri noi, în magazine specializate
40	PASCALMIRELAI	Sat Belcești, Com. Belcești, Bloc 4, Scara A, Etaj 3, Ap. 9, Jud. Iași	4782 - Comerț cu amănuntul al textilelor, îmbrăcămintei și încălțămintei efectuat prin standuri, chioșcuri și piețe
41	GÎLCĂIULIANAPFA	Sat Belcești, Com. Belcești, Jud. Iași	5630 - Baruri și alte activități de servire a băuturilor
42	ASIA FAMILY GRUP SRL	Sat Belcești, Com. Belcești, Jud. Iași	5630 - Baruri și alte activități de servire a băuturilor
43	PAG GREEN ENERG SRL	Sat Belcești, Com. Belcești, Nr.84, Jud. Iași	4730 - Comerț cu amănuntul al carburanților pentru autovehicule în magazine specializate
44	MOLDOFIN GRUP SRL	Sat Belcești, Com. Belcești, SAT.VĂLENI, Jud. Iași	4752 - Comerț cu amănuntul al articolelor de fierărie, al articolelor din sticlă și al celor pentru vopsit, în magazine specializate
45	VEDETASRL	Sat Belcești, Com. Belcești, Bloc BL3, Scara A, Etaj 1, Ap. 8, Jud. Iași	5630 - Baruri și alte activități de servire a băuturilor
46	MATASARU A.ALEXANDRUI F	Sat Belcești, Com. Belcești, Jud. Iași, telefon: 0749264221	4719 - Comerț cu amănuntul în magazine nespecializate, cu vânzare predominantă de produse alimentare
47	LEULCOMPANYSRL	Sat Belcești, Com. Belcești, Jud. Iași	4711 - Comerț cu amănuntul în magazine nespecializate, cu vânzare predominantă de produse alimentare, băuturi și tutun
48	IULI-ELASRL	Sat Belcești, Com. Belcești, Bloc 7C, Scara A, Etaj 1, Ap. 4, Jud. Iași	4711 - Comerț cu amănuntul în magazine nespecializate, cu vânzare predominantă de produse alimentare, băuturi și tutun
49	ALTHAEASRL	Sat Belcești, Com. Belcești, Jud. Iași	5231 - Comerț cu amănuntul produselor farmaceutice

50	CODILENSCHI STELIANIF	Sat Belcești, Com. Belcești, Jud. Iași	4711 - Comerț cu amănuntul în magazine nespecializate, cuvântare predominantă de produse alimentare, băuturi și tutun
----	--------------------------	---	--

51	RODICOSTASSRL	Sat Belcești, Com. Belcești, Sat VALENI, Jud. Iași	4711 - Comerț cu amănuntul în magazine nespecializate, cu vânzare predominantă de produse alimentare, băuturi și tutun
52	TIKHUCANUSRL	Sat Belcești, Com. Belcești, Jud. Iași	4711 - Comerț cu amănuntul în magazine nespecializate, cu vânzare predominantă de produse alimentare, băuturi și tutun
53	SOCIETATE COOPERATIVĂ DE CONSUM DEGRADUL 1 CONSUM COOP BELCEȘTI	Sat Belcești, Com. Belcești, Jud. Iași	4711 - Comerț cu amănuntul în magazine nespecializate, cu vânzare predominantă de produse alimentare, băuturi și tutun
54	MIRONI.MIHAI	Sat Belcești, Com. Belcești, Jud. Iași	4711 - Comerț cu amănuntul în magazine nespecializate, cu vânzare predominantă de produse alimentare, băuturi și tutun
55	CRISFANPETSRL	Sat Belcești, Com. Belcești, SAT CIORANI, Bloc G6, Scara A, Etaj P, Ap. 2, Jud. Iași	4724 - Comerț cu amănuntul al pâinii, produselor de patiserie și produselor zaharoase, în magazine specializate
56	SAVILIUTIBERIU	Sat Belcești, Com. Belcești, Bloc 22, Etaj P, Jud. Iași	5630 - Baruri și alte activități de servire a băuturilor
57	COSTADRISRL	Sat Belcești, Com. Belcești, Jud. Iași	4711 - Comerț cu amănuntul în magazine nespecializate, cu vânzare predominantă de produse alimentare, băuturi și tutun
58	IMPERATIVSRL	Sat Belcești, Com. Belcești, STATIAC.F.BELCEȘTI, Jud. Iași	4711 - Comerț cu amănuntul în magazine nespecializate, cu vânzare predominantă de produse alimentare, băuturi și tutun
59	COOPERATIVĂ AGRICOLĂ DEGRADULII MONTE FELTRO	Sat Belcești, Com. Belcești, Jud. Iași	4623 - Comerț cu ridicata al animalelor vii
60	PAȘCANUMARIAIF	Sat Belcești, Com. Belcești, Jud. Iași	4711 - Comerț cu amănuntul în magazine nespecializate, cu vânzare predominantă de produse alimentare, băuturi și tutun

61	CAROLINASRL	Municipiul Iași, Str. BISTRITA, Nr. 3, Bloc B11, Ap. 3, Jud. Iași	5211 - Comerț cu amănuntul în magazine nespecializate cu vânzare predominantă de produse alimentare, băuturi și tutun
62	ABCALIMENTGRUP SRL	Municipiul Iași, Str. TABACULUI, Nr. 1A, Bloc	4711 - Comerț cu amănuntul în magazine nespecializate, cu

		253-254,Etaj7,TR3,Ap.19, Jud.Iași	vânzare predominantă de produse alimentare, băuturi și tutun
63	ALOEPHARMASRL	Municipiul Iași, Str.CIURCHI,Nr.98,Jud.Ia și	4773-Comerț cu amănuntul al produselor farmaceutice, în magazine specializate
64	CRINGLINCUSRL	Loc.Hârlău,Oraș Hârlău, Str.STEFAN CELMARE,Bloc 3,Scara B,Etaj3,Ap.15,Jud. Iași	5211 - Comerț cu amănuntul în magazine nespecializate cu vânzare predominantă de produse alimentare, băuturi și tutun
65	FILIPA IMPEXSRL	Municipiul Iași, Str. STEFAN CELMARE, Nr. 7, Bloc 3, Ap. 11, Jud. Iași	5211 - Comerț cu amănuntul în magazine nespecializate, cu vânzare predominantă de produs e alimentare, băuturi și tutun
66	GENOTURPLUS SRL	Municipiul Iași, Strada SILVESTRU STRĂPUN GERE, Nr.9,camera2, Bloc C3, Scara A, Etaj1, Ap.8, Jud. Iași	4711 - Comerț cu amănuntul în magazine nespecializate, cu vânzare predominantă de produs e alimentare, băuturi și tutun
67	ELLA-ROSE FARMSRL	Municipiul Iași, Str. FÎNTÎNILOR, Nr.35, Bloc B1, Scara A, Etaj1, Ap.12, Jud. Iași	4773 - Comerț cu amănuntul al produselor farmaceutice, în magazine specializate
68	ROANDCO-FAM SRL	Municipiul Iași, Str. SPANCIOC, Nr.14, Jud. Iași	4711 - Comerț cu amănuntul în magazine nespecializate, cu vânzare predominantă de produs e alimentare, băuturi și tutun
69	MITACMSRL	Sat Valea Adâncă, Com. Miroslava, Str. IMAȘULUI ,Nr. 12, Jud. Iași	4642 - Comerț cu ridicata al îmbrăcămintei și încălțămînt ei
70	AMO-ANDSRL	Municipiul Iași, Str. BASARABI, Nr.1, Bloc X1, Etaj P, Ap.4, Jud. Iași	4711 - Comerț cu amănuntul în magazine nespecializate, cu vânzare predominantă de produs e alimentare, băuturi și tutun
71	MARI-LENOSRL	Sat Satu Nou, Com. Belcești, Jud. Iași	5630-Baruri și alte activități de servire a băuturilor
72	MOVISTARSRL	Municipiul Iași, Str. HAN TATAR, Nr.14, Bloc 362, Scara C, Etaj7, Ap.21, Jud. Iași	5211 - Comerț cu amănuntul în magazine nespecializate, cu vânzare predominantă de produs e alimentare, băuturi și tutun
73	HUJANUGH.MIHAI IF	Loc. Târgu Frumos, Oraș Târgu Frumos, Str. PETRURARES, Bloc 22, Scara A, Etaj	4782 - Comerț cu amănuntul al textilelor, îmbrăcămintei și încălțămîntei efectuat prin standuri, chioșcuri și piețe

		1,Ap. 5,Jud. Iași	
74	INNENDEKORATION SRL	Municipiul Iași, Str.DECEBAL, Nr. 29, camera 6,BlocZ13,ScaraA,EtajP,Ap. 2,Jud.Iași	4779 - Comerț cu amănuntul albunurilor de ocazie vândute prin magazine

75	GRANCEA M.MIHAELAI F	Sat Deleni, Com. Ciortești, Com. DELENI, Jud. Iași	4711 - Comerț cu amănuntul în magazine nespecializate, cuvântare predominantă de produse alimentare, băuturi și tutun
76	AVATRADESRL	Loc. Târgu Frumos, Oraș Târgu Frumos, Str. ETEODOROIU, Bloc 5, Scara C, Etaj P, Ap. 2, Jud. Iași	4711 - Comerț cu amănuntul în magazine nespecializate, cuvântare predominantă de produse alimentare, băuturi și tutun
77	LIBOSHOPSRL	Municipiul Iași, Str. BASARABI, Nr. 5, Bloc A 1, Etaj 9, Ap. 35, Jud. Iași	4751 - Comerț cu amănuntul al textilelor, în magazine specializate
78	CRISMEDFARMSRL	Municipiul Iași, Str. ION CREANGĂ, Nr. 59, Bloc L 3, Scara C, Etaj P, Ap. 1, Jud. Iași	4773 - Comerț cu amănuntul al produselor farmaceutice, în magazine specializate
79	INCOGNITOSRL	Sat Valea Lupului, Com. Valea Lupului, (FOSTĂREDIU), Jud. Iași	4778 - Comerț cu amănuntul al altor bunuri noi, în magazine specializate
80	CIPCOMPANYSRL	Municipiul Iași, Str. PETRU PONI, Nr. 13, Bloc 573A, Scara A, Etaj P, Ap. 3, Jud. Iași	4673 - Comerț cu ridicata al materialului lemnos și al materialelor de construcții și echipamentelor sanitare
81	din AMIC GROUPSRL	Municipiul Iași, Str. ALEXANDRU CELBUN, Nr. 23, Bloc B1, Scara B, Etaj 2, Ap. 7, Jud. Iași	4711 - Comerț cu amănuntul în magazine nespecializate, cuvântare predominantă de produse alimentare, băuturi și tutun
82	ALEX MARSRL	Municipiul Iași, Str. BASARABI, Nr. 5, Bloc A1, Etaj 9, Ap. 35, Jud. Iași	4719 - Comerț cu amănuntul în magazine nespecializate, cuvântare predominantă de produse nealimentare
83	IGRACOMPANYSRL	Municipiul Iași, Sos. ARCU, Nr. 77, Bloc T9, Etaj P, Ap. 4, Jud. Iași	4711 - Comerț cu amănuntul în magazine nespecializate, cuvântare predominantă de produse alimentare, băuturi și tutun
84	BLUESKYSRL	Municipiul Iași, Str. SILVESTRU STRĂPUNGE RE, Nr. 30, Bloc T2-2, Scara E, Etaj 3, Ap. 16, Jud. Iași	4773 - Comerț cu amănuntul al produselor farmaceutice, în magazine specializate

85	LAUUNIVERSALSRL	Municipiul Iași, Sos. MANTA ROSIE, Nr. 18, Scara A, Etaj 1, Ap. 3, Jud. Iași	4641 - Comerț cu ridicata al produselor textile
86	PANGEOGELSRL	Municipiul Iași, B-dul TUDOR VLADIMIRESCU, Nr. 12, Bloc P14, Scara B, Etaj 2, Ap. 11, Jud. Iași	4730 - Comerț cu amănuntul al carburanților pentru autovehicule în magazine specializate



87	3CTELECOMSRL	Sat Lunca Cetățuii, Com.Ciurea, StradaCURCUBEULUI,Nr. 14, IMOBILULC1,Jud.Iași	4799 - Comerț cu amănuntulefectuat în afara magazinelor,standurilor,chioșcuril orșipietelor
88	MIHĂILĂAL. PETRONELAIF	Sat Liteni, Com. Belcești,Jud.Iași	4711 - Comerț cu amănuntul înmagazine nespecializate, cuvânzarepredominantădeprodus e alimentare,băuturișituton
89	COTANPETRUIF	Sat Liteni, Com. Belcești,Jud.Iași	4711 - Comerț cu amănuntul înmagazine nespecializate, cuvânzarepredominantădeprodus e alimentare,băuturișituton
90	IGNAT D.PETRONELAI F	Sat Liteni, Com. Belcești,Jud.Iași	4711 - Comerț cu amănuntul înmagazine nespecializate, cuvânzarepredominantădeprodus e alimentare,băuturișituton
91	BORHAN I. ADRIANII	Sat Liteni, Com. Belcești,Jud.Iași	4711 - Comerț cu amănuntul înmagazine nespecializate, cuvânzarepredominantădeprodus e alimentare,băuturișituton
92	NEFERALE AURIISRL	Sat Liteni, Com. Belcești,Strada BISERICII, Nr. 27, Jud.Iași	4719 - Comerț cu amănuntul înmagazine nespecializate, cuvânzarepredominantădeprodus e nealimentare
93	LITENISRL	Sat Liteni, Com. Belcești,Jud.Iași	4711 - Comerț cu amănuntul înmagazine nespecializate, cuvânzarepredominantădeprodus e alimentare,băuturișituton
94	NICOVECSRL	Municipiullași,Str. STRAMOSILOR,Nr.23,Bloc DF13,Etaj3,Ap. 12,Jud. Iași	4711 - Comerț cu amănuntul înmagazine nespecializate, cuvânzarepredominantădeprodus e alimentare,băuturișituton
95	GĂLBEAZĂAURELII	Sat Munteni, Com. Belcești,Jud.Iași	4711 - Comerț cu amănuntul înmagazine nespecializate, cuvânzarepredominantădeprodus e alimentare,băuturișituton
96	GLODEANU MIHAELAI	Sat Munteni, Com. Belcești,Jud.Iași	4711 - Comerț cu amănuntul înmagazine nespecializate, cuvânzarepredominantădeprodus e

			alimentare,băuturișițutun
97	ALTCONCEPTSRL	Sat Munteni, Com. Belcești,Jud.Iași	4791-Comerțcuamănantulprin intermediul caselor de comenzi sauprinInternet
98	MIHUANAIF	Loc.TârguFrumos,Oraș TârguFrumos,Str.PETRU	4789 - Comerț cu amănantul prin standuri,chioscuriși piețealalt or produse

		RARES,Bloc16,ScaraA,Etaj 1,Ap. 3,Jud. Iași	
99	CONTRADESRL	Sat Satu Nou, Com. Belcești,Jud.Iași	4711 - Comerț cu amănuntul în magazine nespecializate, cuvântare predominantă de produse alimentare,băuturi și tutun
100	LUMI-DANI MARKETSRL	Sat Satu Nou, Com. Belcești,Jud.Iași	4711 - Comerț cu amănuntul în magazine nespecializate, cuvântare predominantă de produse alimentare,băuturi și tutun
101	DIAMIRSRL	Sat Satu Nou, Com. Belcești,Jud.Iași	4711 - Comerț cu amănuntul în magazine nespecializate, cuvântare predominantă de produse alimentare,băuturi și tutun
102	NISTOR D.GHEORGHE II	Sat Satu Nou, Com. Belcești,Jud.Iași	4711 - Comerț cu amănuntul în magazine nespecializate, cuvântare predominantă de produse alimentare,băuturi și tutun
103	BARGAN MIHAELAPFA	Sat Satu Nou, Com. Belcești,Jud.Iași	4711 - Comerț cu amănuntul în magazine nespecializate, cuvântare predominantă de produse alimentare,băuturi și tutun
104	GRUMĂZĂSCU GHEORGHEIF	Sat Satu Nou, Com. Belcești,Jud.Iași	4711 - Comerț cu amănuntul în magazine nespecializate, cuvântare predominantă de produse alimentare,băuturi și tutun
105	DASCĂLUMARIUS- IONUJII	Sat Satu Nou, Com. Belcești, Jud. Iași	5630-Baruri și alte activități de servire a băuturilor
106	SPERANJA- MERCATOSRL	Sat Satu Nou, Com. Belcești,Jud.Iași	4711 - Comerț cu amănuntul în magazine nespecializate, cuvântare predominantă de produse alimentare,băuturi și tutun
107	CONDASRL	Sat Satu Nou, Com. Belcești,Jud.Iași	4711 - Comerț cu amănuntul în magazine nespecializate, cuvântare predominantă de produse alimentare,băuturi și tutun
108	COSTEAO.IOANPFA	Sat Satu Nou, Com. Belcești,Jud.Iași	4782 - Comerț cu amănuntul al textilelor, îmbrăcăminte și încălțăminte efectuat prin standuri, chioșcuri și piețe

109	MARI-LENOSRL	Sat Satu Nou, Com. Belcești, Jud. Iași	5630-Baruri și alte activități de servire băuturilor
110	COSTIN GH. PETRONELA PFA	Sat Satu Nou, Com. Belcești, Jud. Iași	4711 - Comerț cu amănuntul în magazine nespecializate, cuvântare predominantă de produse alimentare, băuturi și tutun

111	LAND-GOLDSRL	Municipiul Iași, Str. EGALITATII, Nr.25, Bloc 814, Etaj 3, Ap.13, Jud. Iași	5211 - Comerț cu amănuntul în magazine nespecializate, cu vânzare predominantă de produse alimentare, băuturi și tutun
112	ALE AUDACIASRL	Municipiul Iași, Bdul ALEXANDRU CEL BUN, Nr.52, CAMERA 1, Bloc B1-2, TR1, Scara 1, Etaj 3, Ap.11, Jud. Iași	4711 - Comerț cu amănuntul în magazine nespecializate, cu vânzare predominantă de produse alimentare, băuturi și tutun
113	INTERERASRL	Municipiul Iași, Str. MUȘATINI, Nr.5, Bloc H1 6, Etaj 3, Ap.14, Jud. Iași	4673 - Comerț cu ridicata al materialului lemnos și al materialelor de construcții și echipamentelor sanitare
114	LUMI-DANI MARKETSRL	Sat Satu Nou, Com. Belcești, Jud. Iași	4711 - Comerț cu amănuntul în magazine nespecializate, cu vânzare predominantă de produse alimentare, băuturi și tutun
115	BARGANVASILEIF	Sat Satu Nou, Com. Belcești, Jud. Iași	4711 - Comerț cu amănuntul în magazine nespecializate, cu vânzare predominantă de produse alimentare, băuturi și tutun
116	DOVA-MIXTSRL	Sat Tansa, Com. Belcești, Jud. Iași	4711 - Comerț cu amănuntul în magazine nespecializate, cu vânzare predominantă de produse alimentare, băuturi și tutun
117	VASILACHIA DRIANAPFA	Municipiul Iași, Str. VITEJILOR, Nr.7, Bloc H1, Etaj 2, Ap.11, Jud. Iași	4711 - Comerț cu amănuntul în magazine nespecializate, cu vânzare predominantă de produse alimentare, băuturi și tutun
118	CĂTĂȘI ANCASRL	Sat Ulmi, Com. Belcești, Jud. Iași	4711 - Comerț cu amănuntul în magazine nespecializate, cu vânzare predominantă de produse alimentare, băuturi și tutun
119	CONDAC IUSTIN-EDUARDII	Sat Ulmi, Com. Belcești, Jud. Iași	4673 - Comerț cu ridicata al materialului lemnos și al materialelor de construcții și echipamentelor sanitare
120	CATASRL	Municipiul Iași, Str. BURIDAVA, Nr.8, Bloc O5, Scara B, Etaj 4, Ap.20, Jud. Iași	5211 - Comerț cu amănuntul în magazine nespecializate, cu vânzare predominantă de produse alimentare, băuturi și tutun

			alimentare,băuturișitutun
121	ELVIOSEVSRL	Municipiul Iași, B- dulALEXANDRUCELBUN, Nr. 40,BlocC12,Etaj7,Ap. 20, Jud.Iași	4617 - Intermedieri în comerțul cuproduse alimentare, băuturi șitutun

SECTORECONOMICTERȚIAR-CONSTRUCȚII			
NR. CRT.	DENUMIRE	ADRESĂ	CODCAEN
1	PAȘCANUSRL	Sat Belcești, Com. Belcești, Jud. Iași	4120-Lucrări de construcția clădirilor rezidențiale și nerezidențiale
2	PRIMUS CONSTRUCTIISRL	Sat Belcești, Com. Belcești, Jud. Iași	4120-Lucrări de construcția clădirilor rezidențiale și nerezidențiale
3	ADY GICCONSTRUCT SRL	Sat Belcești, Com. Belcești, Jud. Iași	4120-Lucrări de construcția clădirilor rezidențiale și nerezidențiale
4	SEDIDORIO SRL	Sat Belcești, Com. Belcești, Bloc 3, Scara B, Etaj P, Ap. 2, Jud. Iași	4120-Lucrări de construcția clădirilor rezidențiale și nerezidențiale
5	DOMOS CONSTRUCTCO MIMPEXSRL	Sat Belcești, Com. Belcești, Jud. Iași	4120-Lucrări de construcția clădirilor rezidențiale și nerezidențiale
6	GOSPODĂRIACOM .LĂBELCEȘTI SRL	Sat Belcești, Com. Belcești, Jud. Iași	4211 - Lucrări de construcții adrumurilor și autostrăzilor
7	IPSOTECHSRL	Sat Belcești, Com. Belcești, Nr. 96, Jud. Iași	4333-Lucrări de pardosire și placare pereților
8	DEKAEXI SRL	Sat Belcești, Com. Belcești, Sat. CIORĂNI, Jud. Iași	4120-Lucrări de construcția clădirilor rezidențiale și nerezidențiale
9	INDUSTRIALESTSA	Municipiul Iași, Bdul TUDORVLADIMIRESCU, Nr. 20, Bloc 330, Scara B, Etaj 1, Ap. 2, Jud. Iași	4211 - Lucrări de construcții adrumurilor și autostrăzilor
10	CONSTRUCT UNIVERSSRL	Loc. Podu Iloaiei, Oraș Podu Iloaiei, Str. NATIONALA, Bloc 2B(9), Scara C, Etaj 4, Ap. 14, Jud. Iași	4522-Lucrări de învelitori, șarpante și terasela construcții
11	MUNTAXGRUPSRL	Municipiul Iași, Str. CLOPOTARI, Nr. 3, Bloc 627, Scara B, Etaj P, Ap. 2, Jud. Iași	4332-Lucrări de tâmplărie și dulgherie
12	NICE CONSTRUCTSRL	Sat Liteni, Com. Belcești, Jud. Iași	4120-Lucrări de construcția clădirilor rezidențiale și nerezidențiale
13	ZETANU BUZULEACSRL	Sat Liteni, Com. Belcești, Jud. Iași	4120-Lucrări de construcția clădirilor rezidențiale și nerezidențiale

14	ROADTARGETSRL	SatLiteni,Com.Belcești, POZ.93,Jud.Iași	4211-Lucrărideconstrucția drumurilorșiautostrăzilor
----	---------------	--	--



15	MARI- CONSTRUCTSRL	Municipiul Iași, Str. CLOPOTARI, Nr. 48, Bloc 674, Scara C, Etaj 3, Ap. 16, Jud. Iași	4120 - Lucrări de construcții a clădirilor rezidențiale și nerezidențiale
16	INCENDIAR-STAV CONSTRUCȚII SRL	Municipiul Iași, Strada CLOPOTARI, Nr. 48, CAMERA 1, Bloc 674, Scara C, Etaj 3, Ap. 16, Jud. Iași	4120 - Lucrări de construcții a clădirilor rezidențiale și nerezidențiale
17	BĂINCESCU GHEORGHE II	Sat Satu Nou, Com. Belcești, Jud. Iași	4321 - Lucrări de instalații electrice
18	DANDORCONST RUCTSRL	Sat Satu Nou, Com. Belcești, Jud. Iași	4120 - Lucrări de construcții a clădirilor rezidențiale și nerezidențiale
19	NORI-SARASRL	Sat Satu Nou, Com. Belcești, Jud. Iași	4521 - Construcții de clădiri și lucrări de geniu
20	CHIRIAC COMPANY SRL	Sat Satu Nou, Com. Belcești, Jud. Iași	4332 - Lucrări de tâmplărie și dulgherie
21	BELCEȘTI CONSTRUCTSRL	Sat Tansa, Com. Belcești, Jud. Iași	4120 - Lucrări de construcția clădirilor rezidențiale și nerezidențiale
22	GIOSANUCONST RUCTSRL	Sat Ulmi, Com. Belcești, Jud. Iași	4120 - Lucrări de construcții a clădirilor rezidențiale și nerezidențiale

SECTORECONOMICTERȚIAR-TRANSPORTȘITELECOMUNICAȚII			
NR. CRT.	DENUMIRE	ADRESĂ	CODCAEN
1	TELE DARIMARSRL	Sat Belcești, Com. Belcești, Str.UNIRII,Nr. 2,Jud. Iași	6110 - Activități de telecomunicații prin rețeaua cablu
2	SUPERALEX SRL	Sat Belcești, Com. Belcești, Bloc 4, Scara B, Etaj 2, Ap. 3, Jud. Iași	4941 - Transporturi rutiere de mărfuri
3	COSI-MEN TRANS SRL	Sat Munteni, Com. Belcești, Nr. 246, Jud. Iași	4941 - Transporturi rutiere de mărfuri
4	MOLTRANS SRL	Sat Satu Nou, Com. Belcești, Jud. Iași	6024 - Transporturi rutiere de mărfuri
5	UNIVERSAL TRANSPORT SRL	Sat Satu Nou, Com. Belcești, Jud. Iași	4941 - Transporturi rutiere de mărfuri
6	CREJUVIRICA II	Sat Tansa, Com. Belcești, Jud. Iași	4941 - Transporturi rutiere de mărfuri
7	TRANSTEF ANDRESRL	Sat Ulmi, Com. Belcești, Jud. Iași	4931 - Transporturi urbane, suburbane și metropolitane decălători

SECTORECONOMICTERȚIAR-SERVICII			
NR. CRT.	DENUMIRE	ADRESĂ	CODCAEN
1	LUTRACHESRL	SatBelcești,Com.Belcești, Bloc22,Tr.C,Jud.Iași	9602-Coafurășialteactivități de înfrumusețare
2	ROMAINSC HWERTZ GROUPSRL	Sat Belcești, Com. Belcești,CorpC2,cam.6,Jud. Iași	6831-Agenții imobiliare
3	CHIRIAC GH.ALEXAN DRU PFA	Sat Belcești, Com. Belcești, Jud.Iași	6202 - Activități de consultanță în tehnologia informației
4	APETREI V.ALEXANDR A-ADNANAPFA	Sat Belcești, Com. Belcești, Jud.Iași	6619 - Activități auxiliareintermedierilor financiare, exclusivactivități de asigurari și fond uride pensii
5	MOCANU-BASALIC D.COSMIN-PETRU IF	Sat Belcești, Com. Belcești, Jud.Iași	8219 - Activități de fotocopiere, depregătire a documentelor și alteactivități specializatedesecretariat
6	DUEGITRADE SRL	SatBelcești,Com.Belcești,Jud. Iași	7500-Activități veterinare
7	CREJUCONST ANTIN-GABRIELII	Loc. Târgu Frumos, Oraș TârguFrumos,Str.ȘTEFAN CELMAREȘISFÂNT,BlocA1,Etaj 1, Ap.4,Jud.Iași	9512-Reparareaechipamentelorde comunicații
8	BLACKFOX SRL	Municipiul Iași, B- dulDIMITRIECANTEMIR,Nr. 4, ScaraB,Etaj1,Ap. 7,Jud.Iași	7500-Activități veterinare
9	AGRO INFORMIXSRL	Municipiul Iași, Șos.NAJIONALĂ,Nr.180,BlocA 3, ScaraB,Ap.spălător,Jud.Iași	7022-Activități deconsultanță pentruafacerișimanagement
10	BANCA COOPERATISTĂ "VIITORUL"IAȘI	MunicipiulIași,Str.SF.LAZĂR,Nr. 6, Jud. Iași	6419-Alteactivități deintermedieri monetare
11	MEDANIMASRL	SatVișan,Com.Bârnova, StradaȘTEJARULUI,Nr.66,nr. cadastral2577/49,Jud.Iași	8622 - Activități de asistențamedicalăspecializat ă
12	CABINETME DICAL DR.DAMINES CU	Municipiul Iași, Aleea ȘTEFANPROCOPIU, Nr. 7, Bloc B1, ScaraC,Etaj3, Ap. 2,Jud.Iași	8621 - Activități de asistențamedicalăgenerală

	IRINASRL		
13	VIBROMOTO SRL	Municipiul Iași, Șos.NAJIONALĂ,Nr.182,BlocA 2, ScaraD,Etaj4,Ap.15,Jud.Iași	4520-Întreținereașirepararea autovehiculelor

14	PANIRINEL SRL-D	SatSatuNou,Com.Belcești, Nr.10,Jud.Iași	4520-Întreținereașirepararea autovehiculelor
15	NORYCLUBSRL	SatFrăsuleni,Com.Victoria, Jud.Iași	9200-Activitățidejocuridenorocși pariuri
16	APAVITALSA	MunicipiullIași,Str.MIHAI COSTĂCHESCU,Nr.6, Jud.Iași	3600-Captarea,tratareași distribuțiaapei
17	UMANITAS MEDCENTERSRL	MunicipiullIași,Str.OANCEA, Nr.34, Bloc D2, Etaj8,Ap.27, Jud.Iași	8621 - Activități de asistențamedicalăgenerală
18	ICRTISA	Municipiul Iași, B-dulPOITIERS,Nr.14,Jud.Iași	6820-Închiriereașisubînchirierea bunurilor imobiliare proprii sauînchiriate
19	SEDORASRL	MunicipiullIași,Sos.ARCU,Nr.27,Bloccl2,Scarab,Etaj1,Ap.2,Jud.Iași	7112 - Activități de inginerie șiconsultanțătehnicălegatedeacestea
20	HERMAMED CENTERSRL	MunicipiullIași,Str.STÎNCA, Nr.3,Jud.Iași	8621-Activități deasistență medicalăgeneral
21	OCEANTAGSRL	Loc. Târgu Frumos, Oraș TârguFrumos, Str. PETRU RARES,BlocQ1,Scara B,EtajP, Ap.5, Jud.Iași	9200-Activitățidejocuridenorocși pariuri
22	YOLANDA STYLESRL	MunicipiullIași,Str. SARMISEGETUZA,Nr.4,Bloc DA5,EtajP,Ap.2,Jud. Iași	9602 - Coafură și alte activități deînfrumusețare
23	FRATTELI OLIVITSRL	SatLiteni,Com.Belcești, poziția88,Jud.Iași	7820-Activități decontractare,pe bazetemporare,apersonalului
24	10 TDMTRANSPORT SRL	Sat Liteni, Com. Belcești, Jud.Iași	7810 - Activități ale agențiilor deplasarea forței demuncă
25	MIMISTYLESRL	SatLiteni,Com.Belcești,Jud. Iași	9602-Coafurăși alteactivități de înfrumusețare
26	OLARUA. Adin APFA	SatMunteni,Com.Belcești, Jud.Iași	4619- Intermedieriîncomerțulcu produse diverse
27	CABINETMEDICAL DR.DAMINESCU IRINASRL	Municipiul Iași, Aleea ȘTEFANPROCOPIU, Nr. 7, Bloc B1, ScaraC,Etaj3,Ap. 2,Jud.Iași	8621 - Activități de asistențamedicalăgenerală
28	PANIRINEL SRL-D	SatSatuNou,Com.Belcești, Nr.10,Jud.Iași	4520-Întreținereașirepararea autovehiculelor
29	BARGAN MARICEL NECULAIPFA	Sat Satu Nou, Com. Belcești,Jud.Iași	9603 - Activități de pompe funebreșisimilare

30	BASDELL CONSTRUCTSRL	SatSatuNou,Com.Belcești, POZIJA42,VOL.10,Jud.Iași	4617- Intermedieriîncomerțulcu produsealimentare,băuturișitun
31	CREJUI. ADRIAN PFA	SatTansa,Com.Belcești,Jud. Iași,ltelefon:0232724490	7112-Activități deinginerieși consultanțătehnicălegatedeacestea

NOTĂ:

În această anexă se vor completa informații referitoare la numărul operatorilor economici, profilul economic al unității administrativ - teritoriale, capacități de producție diversificate din sectorul secundar și terțiar, precum și din agricultură.

ANEXA Nr. 11

la statut

Inventarul bunurilor aflate în patrimoniul comunei Belcești

NOTĂ:

În această anexă se vor completa informații privind bunurile din patrimoniul comunei Belcești, inclusiv referitoare la bunurile imobile, astfel cum sunt definite la art. 537 din Codul civil.

### I. Inventarul bunurilor imobile din domeniul public al comunei Belcești

Nr. crt.	Codul de clasificare	Denumirea bunului	Elemente de identificare	Anul dobândirii sau după caz, al dării în folosință	Valoarea de inventar (lei)	Situația juridică actuală
0	1	2	3	4	5	6
1	1.3.7.2	Drum comunal 138	Belcești – Liteni - Ulmi – Balș, 3,8 km pietruit. Asfaltat în 2004 Ulmi - Liteni - Tansa - Belcești Km 0+000;5+650. Lucrări de întreținere a îmbrăcăminții asfaltice și covor asfaltic în 2018.	1968	5,629,201.97	Domeniul Public conform HCL 30/29.08.1999
2	1.3.7.2	Drum comunal 139	Belcești – Munteni, 4,81 km pietruit. Lucrări reparații prin plombare și covor asfaltic pe 11200 mp în 2017.	1968	1,808,667.00	Domeniul Public conform HCL 30/29.08.1999
3	1.3.7.1	Drumuri vicinale	Sat Belcești, lungime 33.862 m	1968	2,965,766.00	Domeniul Public conform HCL 30/29.08.1999
4	1.3.7.1	Drumuri vicinale	Sat Liteni, lungime 5.258 m	1968	506,568.00	Domeniul Public conform HCL 30/29.08.1999
5	1.3.7.1	Drumuri vicinale	Sat Munteni, lungime 12.353 m	1968	3,244,311.00	Domeniul Public conform HCL 30/29.08.1999
6	1.3.7.1	Drumuri vicinale	Sat Satu-Nou, lungime 20.943 m	1968	5,000,321.00	Domeniul Public conform HCL

						30/29.08.1999
7	1.3.7.1	Drumuri vicinale	Sat Tansa, lungime 6.369 m	1968	273,880.00	Domeniul Public conform HCL 30/29.08.1999
8	1.3.7.1	Drumuri vicinale	Sat Ulmi, lungime 12.700 m	1968	1,048,755.00	Domeniul Public conform HCL 30/29.08.1999
9	1.3.7.1	Drumuri vicinale	În afara localității, lungime 64.179 m	1968	4,496,838.00	Domeniul Public conform HCL 30/29.08.1999
10	1.3.7.2	Străzi betonate	Sat Belcești, lungime = 515 ml	1972	57,209.00	Domeniul Public conform HCL 30/29.08.1999
11	1.3.7.2	Trotuare	Sat Belcești, lungime = 3.712 ml	1970	41,821.00	Domeniul Public conform HCL 30/29.08.1999
12	1.3.17.2	Podete	Comuna Belcești, 12 podețe tub beton D600 și 8 podețe tub beton D800	1960-1999	61,633.00	Domeniul Public conform HCL 30/29.08.1999
13	0.1	Piața nouă	Sat Belcești, suprafață = 9.798 mp	1999	208,484.00	Domeniul Public conform HCL 30/29.08.1999
14	0.1	Piața veche	Sat Belcești, suprafață = 562 mp	1999	14,831.00	Domeniul Public conform HCL 30/29.08.1999
15	0.1	Parc	Sat Belcești, suprafață = 2.035 mp	1999	56,388.00	Domeniul Public conform HCL 30/29.08.1999
16	0.1	Bază sportivă	Sat Belcești, suprafață = 5.500 mp	1981	0.00	Poziție abrogată conform HCL 30/30.06.2006
17	0.1	Cimitir ortodox	Sat Belcești, suprafață = 11.613 mp	1999	0.00	Poziție abrogată conform HCL 30/30.06.2006
18	0.1	Cimitir ortodox	Sat Satu-Nou, suprafață = 7.100 mp	1999	0.00	Poziție abrogată conform HCL 30/30.06.2006
19	0.1	Cimitir catolic	Sat Satu-Nou, suprafață = 5.100 mp	1999	0.00	Poziție abrogată conform HCL 30/30.06.2006
20	0.1	Cimitir ortodox	Sat Munteni, suprafață = 13.504 mp	1999	0.00	Poziție abrogată conform HCL 30/30.06.2006
21	0.1	Cimitir ortodox (nou)	Sat Tansa, suprafață = 9.106 mp	1999	0.00	Poziție abrogată conform HCL 30/30.06.2006
22	0.1	Cimitir ortodox (vechi)	Sat Tansa, suprafață = 2.361 mp	1999	0.00	Poziție abrogată conform HCL 30/30.06.2006



23	0.1	Cimitir ortodox	Sat Liteni, suprafață = 4.897 mp	1999	0.00	Poziție abrogată conform HCL 30/30.06.2006
24	0.1	Cimitir ortodox	Sat Ulmi, suprafață = 4.000 mp	1999	0.00	Poziție abrogată conform HCL 30/30.06.2006
25	0.1	Teren Primărie	Sat Belcești, suprafață 3.782 mp, T-51, P-2353, 2354, 2355	1999	127,330.00	Domeniul Public conform HCL 30/29.08.1999. Modificare suprafață conform HCL 30/30.06.2006
26	0.1	Teren	Sat Belcești, suprafață 437 mp T-53, P-2449	1999	139.00	Domeniul Public conform HCL 30/29.08.1999. Modificare suprafață conform HCL 30/30.06.2006
27	0.1	Teren	Sat Belcești, suprafață = 175 mp T-11, P-455/1	1999	4,711.00	Domeniul Public conform HCL 30/29.08.1999
28	0.1	Teren	Sat Belcești, suprafață = 1.828 mp T-61, P-2694	1999	0.00	Poziție abrogată. Trecut în domeniul privat conform HCL 61/30.09.2007
29	0.1	Teren	Sat Belcești, suprafață = 592 mp T-11, P-454	1999	0.00	Poziție abrogată. Trecut în domeniul privat conform HCL 61/30.09.2007
30	0.1	Teren	Sat Belcești, suprafață = 1.276 mp T-59, P-2574	1999	421.00	Domeniul Public conform HCL 30/29.08.1999
31	0.1	Teren	Sat Belcești, suprafață = 130 mp T-17, P-746	1999	0.00	Poziție abrogată. Trecut în domeniul privat conform HCL 61/30.09.2007
32	0.1	Teren	Sat Belcești, suprafață = 703 mp T-61, P-2622	1999	0.00	Poziție abrogată conform HCL 30/30.06.2006
33	0.1	Teren	Sat Belcești, suprafață = 3259 mp T-87, P-3772, 3773	1999	0.00	Poziție abrogată. Trecut în domeniul privat conform HCL 61/30.09.2007
34	0.1	Teren	Sat Munteni, suprafață = 1.300 mp T-4, P-248	1999	30,293.00	Domeniul Public conform HCL

						30/29.08.1999
35	0.1	Teren	Sat Munteni, suprafață = 2.600 mp T-4, P-258	1999	60,587.00	Domeniul Public conform HCL 30/29.08.1999
36	0.1	Teren	Sat Tansa, suprafață = 2.050 mp T-19, P-677	1999	0.00	Poziție abrogată. Trecut în domeniul privat conform HCL 61/30.09.2007
37	0.1	Teren	Sat Belcești, suprafață 1.620 mp T-11, P-451	1999	43,618.00	Domeniul Public conform HCL 30/29.08.1999. Corecție nr. parcelă conform HCL 30/30.06.2006
38	0.1	Teren	Sat Munteni, suprafață 931 mp T-3, P-178	1999	0.00	Poziție abrogată. Trecut in domeniul privat conform HCL 61/30.09.2007
39	0.1	Teren	Sat Satu-Nou, suprafață = 2.235 mp T-51, P-985	1999	0.00	Poziție abrogată. Trecut în domeniul privat conform HCL 61/30.09.2007
40	0.1	Teren	Sat Ulmi, suprafață = 202 mp T-44, P-676	1999	4,301.00	Domeniul Public conform HCL 30/29.08.1999
41	0.1	Teren	Sat Liteni, suprafață = 1.210 mp T-7, P-341	1999	399.00	Domeniul Public conform HCL 30/29.08.1999
42	0.1	Teren	Sat Belcești, suprafață = 1.770 mp T-65, P-2855	1999	584.00	Domeniul Public conform HCL 30/29.08.1999
43	0.1	Teren	Sat Liteni, suprafață = 100 mp T-12, P-503	1999	33.00	Domeniul Public conform HCL 30/29.08.1999
44	0.1	Teren	Sat Liteni, suprafață 1.145 mp T-12, P-503	1999	378.00	Domeniul Public conform HCL 30/29.08.1999
45	0.1	Teren	Bloc A Belcești, suprafață = 1.252 mp T11, P-700	1999	34,692.00	Domeniul Public conform HCL 30/29.08.1999
46	0.1	Teren	Bloc 23,24,25 Belcești, suprafață = 3.495 mp T-59, P-	1999	96,844.00	Domeniul Public conform HCL

			2591,2592			30/29.08.1999
47	0.1	Teren	Bloc 4 Belcești, suprafață = 1.620 mp T-10, P-7446	1999	44,889.00	Domeniul Public conform HCL 30/29.08.1999
48	0.1	Teren	Bloc 22 Belcești, suprafață = 837 mp T-62, P-2724,2725	1999	23,192.00	Domeniul Public conform HCL 30/29.08.1999
49	0.1	Teren	Bloc 22 Belcești, suprafață = 1.404 mp T-62, P- 2717,2718,2719	1999	38,903.00	Domeniul Public conform HCL 30/29.08.1999
50	0.1	Teren	Bloc Poșta Belcești, suprafață = 465 mp T-51, P-2353	1999	12,884.00	Domeniul Public conform HCL 30/29.08.1999
51	0.1	Teren	Poliția Belcești, suprafață = 1.031 mp T-54, P-2465	1999	28,568.00	Domeniul Public conform HCL 30/29.08.1999
52	0.1	Teren	Dispensar uman Belcești, suprafață = 9.446 mp T-65, P- 2844,2845,2846	1999	202,908.00	Domeniul Public conform HCL 30/29.08.1999
53	0.1	Teren	Școala centru Belcești, suprafață = 15.000 mp T-62, P- 2726,2731, Nr. Cadastral 60907	1999	449,735.00	Domeniul Public conform HCL 30/29.08.1999. PROPUNERE MODIFICARE SUPRAFATA
54	0.1	Teren	Școala Ruși, suprafață = 2.927 mp CC, T-50, P-2265, Nr. Cadastral 61468	1999	77,584.00	Domeniul Public conform HCL 30/29.08.1999. PROPUNERE CORECTARE SUPRAFATA
55	0.1	Teren	Școala Satu-Nou, suprafață = 3.689 mp CC, T-50, P-982, Nr. Cadastral 61464	1999	96,687.00	Domeniul Public conform HCL 30/29.08.1999. PROPUNERE CORECTARE SUPRAFATA
56	0.1	Teren	Școala Munteni, suprafață = 4.132 mp CC, T-18, P-882, Nr. Cadastral 61438	1999	88,272.00	Domeniul Public conform HCL 30/29.08.1999
57	0.1	Teren	Școala Tansa, suprafață = 3.975 mp T-9, P-273	1999	104,928.00	Domeniul Public conform HCL 30/29.08.1999

58	0.1	Teren	Școala Ulmi, suprafață = 2.709 mp CC, T-10, P-147, Nr. Cadastral 61439	1999	72,167.00	Domeniul Public conform HCL 30/29.08.1999. PROPUNERE CORECTARE SUPRAFATA
59	0.1	Teren	Școala Liteni, suprafață = 5.006 mp CC, T-2, P- 60,61,62,63, Nr. Cadastral 61467	1999	138,427.00	Domeniul Public conform HCL 30/29.08.1999. PROPUNERE CORECTARE SUPRAFATA
60	0.1	Teren	Clubul copiilor, suprafață = 2.591 mp T-1, P-6	1999	0.00	Poziție abrogată conform HCL 11/28.02.2005
61	0.1	Teren	Sat Belcești, suprafață = 90 mp T- 9, P-435	1999	2,195.00	Domeniul Public conform HCL 30/29.08.1999
62	0.1	Teren	Sat Belcești, suprafață = 15.000 mp T-16, P-330/1	1999	36,597.00	Domeniul Public conform HCL 30/29.08.1999. Corecție nr. parcelă conform HCL 5/31.03.2011
63	0.1	Teren	Sat Satu-Nou, suprafață = 15.000 mp T-11, P-133	1999	36,231.00	Domeniul Public conform HCL 30/29.08.1999
64	0.1	Teren	Sat Satu-Nou, suprafață = 20.000 mp T-14, P-283	1999	48,308.00	Domeniul Public conform HCL 30/29.08.1999
65	0.1	Teren	Sat Satu-Nou, suprafață = 20.000 mp T-15, P- 289,290,291,192	1999	48,308.00	Domeniul Public conform HCL 30/29.08.1999
66	0.1	Teren	Sat Satu-Nou, suprafață = 120.000 mp T-81, P- 1485,1452	1999	238,316.00	Domeniul Public conform HCL 30/29.08.1999
67	0.1	Teren	Sat Munteni, suprafață = 12.500 mp T-84, P-1112	1999	0.00	Poziție abrogată. Trecut in domeniul privat conform HCL 61/30.09.2007
68	0.1	Teren	Sat Munteni, suprafață = 45.000 mp T-83, P-1685/1	1999	11,550.00	Domeniul Public conform HCL 30/29.08.1999. PROPUNERE CORECTARE SUPRAFATA

69	0.1	Teren	Sat Munteni, suprafață = 125.000 mp T-90, P-1785,1786,1787,1789	1999	41,250.00	Domeniul Public conform HCL 30/29.08.1999. PROPUNERE TRECERE INDICATORI CADASTRALI
70	0.1	Teren	Sat Munteni, suprafață = 4.000 mp T-85, P-1711	1999	93,210.00	Domeniul Public conform HCL 30/29.08.1999
71	0.1	Teren	Sat Liteni, suprafață = 850.000 mp T-34, P-621	1999	16,497,516.00	Domeniul Public conform HCL 30/29.08.1999
72	0.1	Teren	Sat Liteni, suprafață = 15.000 mp T-34, P-651	1999	291,132.00	Domeniul Public conform HCL 30/29.08.1999
73	0.1	Teren	Sat Ulmi, suprafață = 50.000 mp T-49, P-1057	1999	0.00	Poziție abrogată conform HCL 30/30.06.2006
74	0.1	Teren arabil	Cotu Morii, suprafață = 27.700 mp T-8, P-1399	1999	0.00	Domeniul Public conform HCL 30/29.08.1999. Trecut in domeniul privat conform HCL 61/30.09.2007
75	0.1	Teren arabil	Filiași, suprafață = 60.000 mp T-39, P-845	1999	0.00	Poziție abrogată conform HCL 30/30.06.2006
76	0.1	Teren arabil	Sat Liteni, suprafață = 35.000 mp T-35, P-651/1	1999	679,309.00	Domeniul Public conform HCL 30/29.08.1999
77	0.1	Teren arabil	Sat Sîrca suprafață = 60.000 mp T-67, P-1246,1248	1999	11,220.00	Domeniul Public conform HCL 30/29.08.1999
78	1.5.12	Clădire Primărie	Sat Tansa	1948	0.00	Poziție abrogată conform HCL 30/30.06.2006
79	1.5.12	Clădire Primărie	Sat Belcești, cărămidă + tablă Lindab, P+E, suprafață desfășurată 720 mp	1972	886,540.48	Domeniul Public conform HCL 30/29.08.1999
80	1.5.12	Anexă Gospodărească	Sat Belcești, Corp clădire format din anexă gospodărească + garaj auto + magazie, cărămidă + tablă, suprafață = 257,9 mp	1987	354,687.00	Domeniul Public conform HCL 30/29.08.1999
81	1.5.12	Magazie primărie	Sat Belcești	1986	0.00	PROPUNERE ABROGARE

82	1.5.12	Solar	72 mp	1988	0.00	PROPUNERE ABROGARE
83	1.5.12	Solar	60 mp	1988	0.00	PROPUNERE ABROGARE
84	1.5.12	Parcare auto	40 mp	1988	3,305.00	Domeniul Public conform HCL 30/29.08.1999
85	1.5.12	Fânar	28 mp	1988	0.00	PROPUNERE ABROGARE
86	1.5.12	Magazie școala centru		1962	0.00	PROPUNERE ABROGARE
87	1.5.12	Magazie școala Liteni	Cărămidă + țiglă, suprafață = 49 mp.	1969	14,600.00	Domeniul Public conform HCL 30/29.08.1999
88	1.15.12	Magazie școala Munteni	Cărămidă + tablă, suprafață = 41 mp.	1962	12,425.00	Domeniul Public conform HCL 30/29.08.1999
89	1.5.12	Magazie școala Satu-Nou	Magazie cărămidă + azbociment și șopron metalic, suprafață = 70 mp	1969	16,165.00	Domeniul Public conform HCL 30/29.08.1999
90	1.15.12	Magazie școala Ulmi		1964	0.00	PROPUNERE ABROGARE
91	1.15.12	Magazie combustibil		1995	0.00	PROPUNERE ABROGARE
92	1.6.1.1	Grup sanitar primărie	Cărămidă + tablă, suprafață = 5,99 mp	1959	5,740.00	Domeniul Public conform HCL 30/29.08.1999
93	1.6.1.1	Grup sanitar școala centru	Cărămidă + tablă zincată, suprafață = 19,38 mp, reparații în 2002.	1962	41,913.00	Domeniul Public conform HCL 30/29.08.1999
94	1.6.1.1	Grup sanitar școala Liteni	Cărămidă + terasă necirculabilă, suprafață = 37 mp	1969	44,099.00	Domeniul Public conform HCL 30/29.08.1999
95	1.6.1.1	Grup sanitar școala Ruși	Cărămidă + tablă zincată, suprafață = 25,5 mp	1969	35,424.00	Domeniul Public conform HCL 30/29.08.1999
96	1.6.1.1	Grup sanitar școala Satu-Nou	Cărămidă + tablă zincată, suprafață = 34,22 mp, reparații în 2008.	1960	41,577.00	Domeniul Public conform HCL 30/29.08.1999
97	1.6.1.1	Grup sanitar școala Tansa	Cărămidă + azbest, suprafață = 16,49 mp	1957	8,839.00	Domeniul Public conform HCL 30/29.08.1999
98	1.6.1.1	Grup sanitar școala Ulmi	Cărămidă + tablă zincată, suprafață = 15 mp	1962	8,349.00	Domeniul Public conform HCL 30/29.08.1999

99	1.6.1.1	Grup sanitar școala Munteni	Bolțari + tablă zincată, suprafață = 27,35 mp	1962	25,902.00	Domeniul Public conform HCL 30/29.08.1999
100	1.6.1.1	Grup sanitar dispensar uman Belcești	Cărămidă + tablă, suprafață = 3,18 mp	1976	4,174.00	Domeniul Public conform HCL 30/29.08.1999
101	1.1.5	Platformă betonată școala centru	Belcești, Suprafață = 800 mp	1975	35,123.00	Domeniul Public conform HCL 30/29.08.1999
102	1.6.2	Clădire Școala corp D "Spiru Haret" Belcești	Cărămidă + tablă Lindab, suprafață = 406 mp	1909	537,116.00	Domeniul Public conform HCL 30/29.08.1999
103	1.6.2	Clădire școala centru	Cărămidă + țigla inv.1001	1950	0.00	Poziție abrogată. Trecut in domeniul privat conform HCL 13/30.04.2014
104	1.6.2	Clădire școala generală Belcești	Panouri lemn + azbest, suprafață = 256 mp	1963	371,553.00	Domeniul Public conform HCL 30/29.08.1999
105	1.6.2	Clădire Grădiniță Belcești	Cărămidă + țiglă, suprafață = 296 mp	1950	92,591.00	Domeniul Public conform HCL 30/29.08.1999
106	1.6.2	Clădire școala centru	Chirpici + țiglă inv. 1004	1960	0.00	PROPUNERE ABROGARE
107	1.6.2	Clădire școala centru	Cărămidă + tablă inv. 1005	1970	0.00	PROPUNERE ABROGARE
108	1.6.2	Clădire școala corp A Belcești	Tronson sud liceu, Cărămidă + tablă Lindab, P+2E, suprafață construită la sol = 390 mp, suprafață desfășurată = 1170 mp	1963	2,143,980.00	Domeniul Public conform HCL 30/29.08.1999
109	1.6.2	Clădire școala Liteni	Corp vechi, cărămidă + tablă, suprafață 437 mp	1950	264,842.00	Domeniul Public conform HCL 30/29.08.1999
110	1.6.2	Clădire școala Liteni	Corp nou, cărămidă + tablă zincată, P+E, suprafață = 810 mp	1979	767,230.00	Domeniul Public conform HCL 30/29.08.1999
111	1.6.2	Clădire școala Ruși corp B	Corp vechi, cărămidă + tablă, suprafață 308,48 mp	1959	264,662.00	Domeniul Public conform HCL 30/29.08.1999
112	1.6.2	Clădire școala Satu-Nou	Cărămidă + tablă, suprafață = 685,2 mp	1960	535,436.00	Domeniul Public conform HCL 30/29.08.1999
113	1.6.2	Clădire școala Tansa	Cărămidă + țiglă, suprafață = 389,5 mp	1957	163,664.00	Domeniul Public conform

						HCL 30/29.08.1999
114	1.6.2	Clădire școala Ulmi	Cărămidă + tablă Lindab, suprafață = 374 mp	1962	523,319.00	Domeniul Public conform HCL 30/29.08.1999
115	1.6.2	Clădire școala Munteni	Cărămidă + tablă, suprafață = 578 mp	1962	510,147.80	Domeniul Public conform HCL 30/29.08.1999
116	1.6.2	Clădire clubul copiilor	Cărămidă + azbest inv. 1014	1974	0.00	Poziție abrogată conform HCL 11/28.02.2005
117	1.6.3.2	Gard Primărie	Plasă metalică, lungime 259,5 m. Modificat gard și porți incintă primărie în 2015	1986	69,257.00	Domeniul Public conform HCL 30/29.08.1999
118	1.6.3.2	Gard școala centru	Plasă metalică, lungime 522 m	1986	59,355.00	Domeniul Public conform HCL 30/29.08.1999
119	1.6.3.2	Gard școala Liteni	Plasă metalică, lungime 137 m	1986	15,403.00	Domeniul Public conform HCL 30/29.08.1999
120	1.6.3.2	Gard școala Ruși	Plasă metalică, lungime 81 m	1986	11,143.00	Domeniul Public conform HCL 30/29.08.1999
121	1.6.3.2	Gard școala Satu-Nou	Plasă metalică, lungime 181 m	1986	39,366.00	Domeniul Public conform HCL 30/29.08.1999
122	1.6.3.2	Gard școala Ulmi	Plasă metalică, lungime 49,5 m	1986	4,613.00	Domeniul Public conform HCL 30/29.08.1999
123	1.6.3.2	Gard școala Munteni	Plasă metalică, lungime 134 m	1986	12,331.00	Domeniul Public conform HCL 30/29.08.1999
124	1.6.3.2	Gard clubul copiilor	Beton + plase metalice	1986	0.00	PROPUNERE ABROGARE
125	1.6.4	Clădire primărie	Belcești, cărămidă + tablă, suprafață = 288,5 mp	1930	204,438.00	Domeniul Public conform HCL 30/29.08.1999
126	1.6.4	Spațiu parter Bloc 4	6 camere fost sediu percepție, suprafață = 156,16 mp, în bloc cărămidă + țiglă, P+3E	1996	177,155.00	Domeniul Public conform HCL 30/29.08.1999
127	1.6.4	Garaj PSI	Cărămidă + țiglă, suprafață = 100 mp	1987	115,674.00	Domeniul Public conform HCL 30/29.08.1999
128	1.6.4	Garaj auto	Cărămidă + țiglă	1993	0	PROPUNERE ABROGARE



129	1.6.2	Monument eroi	În cimitir sat Belcești, suprafață 36 mp	1922	5,983.00	Domeniul Public conform HCL 30/29.08.1999
130	1.3.7	Drum comunal 138 - asfaltat	Ulmi - Liteni - Tansa - Belcești Km 0+000;5+650	2004	0.00	PROPUNERE ABROGARE
131	0.1	Teren pășune comunală	Sârca T67, P1254, 1253/1, 1253/2, 1242/1 S = 83	1922	0.00	Poziție abrogată conform HCL 60/30.09.2007
132	0.1	Teren pășune comunală	Hirițoaia T1, P43 S = 55 ha	1922	0.00	Poziție abrogată conform HCL 60/30.09.2007
133	0.1	Teren pășune comunală	Sârca T69, P1259/1, 1259/2, 1257/1, 1257/3 S = 56 ha	1922	0.00	Poziție abrogată conform HCL 60/30.09.2007
134	0.1	Teren pășune comunală	Belcești T58, P997, 999, T47, P1013, 1004, T55, P1005, 1101, T53, P1091, 1098, 1096, T48, P1021, 1019 S = 226 ha	1922	0.00	Poziție abrogată conform HCL 60/30.09.2007
135	0.1	Teren pășune comunală	Ulmi T49, P1044, 1023, T43, P928/3 S = 137 ha	1922	0.00	Poziție abrogată conform HCL 60/30.09.2007
136	0.1	Teren pășune comunală	Liteni T36, P767 S = 107 ha	1922	0.00	Poziție abrogată conform HCL 60/30.09.2007
137	0.1	Teren ape - stufăriș	Liteni T43, P939 S = 14 ha	1922	0.00	Poziție abrogată conform HCL 60/30.09.2007
138	0.1	Teren pășune comunală	Tansa - Hodora T25, P519 S = 27 ha	1922	0.00	Poziție abrogată conform HCL 60/30.09.2007
139	0.1	Teren pășune comunală	Satu Nou T10, P130 S = 55 ha	1922	0.00	Poziție abrogată conform HCL 60/30.09.2007
140	0.1	Teren pășune comunală	Satu Nou T8, P120, 120/1 S = 23 ha	1922	0.00	Poziție abrogată conform HCL 60/30.09.2007
141	0.1	Teren pășune comunală	Munteni T82, P1663, 1681 S = 134 ha	1922	0.00	Poziție abrogată conform HCL 60/30.09.2007
142	0.1	Teren pășune comunală	Munteni T90, P1780, T89, P1772, 1775, 1770 S = 257 ha	1922	0.00	Poziție abrogată conform HCL 60/30.09.2007
143	0.1	Teren pășune comunală	Dealul Comorii Comuna Focuri P1923, 1934 - 132 ha	1922	0.00	Poziție abrogată conform HCL 60/30.09.2007
144	0.1	Teren	Sat Ulmi T45, P616 S = 4134 mp	1938	0.00	Poziție abrogată conform HCL 60/30.09.2007
145	0.1	Teren	Sat Ulmi T48, P1057 S = 17229 mp	1939	0.00	Poziție abrogată conform HCL 60/30.09.2007
146	0.1	Teren	Sat Liteni	1939	0.00	Poziție abrogată conform HCL 60/30.09.2007

147	1.6.2	Clădire Dispensar uman	Sat Belcești, clădire cărămidă + tablă, suprafață = 808,15 mp	1965	530,642.00	Domeniul Public conform HCL nr. 33/30.06.2006
148	1.8.6	Sistem alimentare cu apă a localităților Belcești, Satu Nou și Tansa, din care: "conductă aducțiune PETH 75 mm l = 1450 m", "conductă distribuție PETH Dn 110 mm L = 25404 m", "cișmele stradale 12 buc.", "cămin beton vane distribuție 28 buc.", "hidranți incendiu = 73 buc.", "cămin beton vane rezervor 200 mc. - 1 buc.", "stație pompare cu 2 pompe v.l.r.", "cablu electric comandă nivel rezervor", "cămin beton apometru", "rezervor beton 200 mc.", "gard metalic împrejmuire rezervor", "conductă de evacuare rezervor - 130 m.", "tablou electric stație pompare", "sistem avertizare nivel apă rezervor" și "conductă alimentare cu apă sat Belcești $\Phi$ 110 = 1000 m, $\Phi$ 63 = 3.230 m, $\Phi$ 50 = 2.270 m, $\Phi$ 40 = 5.840 m".	Satu Nou, Belcești, Tansa.	2004	44,316,000.00	Domeniul Public conform HCL nr. 33/30.06.2006. Completări conform HCL 8/26.02.2016
149	1.8.6	Sistem alimentare cu apă	Conductă aducțiune PETH 75 mm l = 1450 m	2004	0.00	PROPUNERE ABROGARE
150	1.8.6	Sistem alimentare cu apă	Conductă distribuție PETH Dn 110 mm L = 25404 m	2004	0.00	PROPUNERE ABROGARE
151	1.8.6	Cișmele stradale	Cișmele stradale 12 buc.	2004	0.00	PROPUNERE ABROGARE

152	1.8.6	Cămin beton	cămin vane distribuție 28 buc.	2004	0.00	PROPUNERE ABROGARE
153	1.8.6	Hidrant incendiu	hidranți incendiu = 73 buc.	2004	0.00	PROPUNERE ABROGARE
154	1.8.6	Cămin beton	cămin vane rezervor 200 mc. - 1 buc.	2004	0.00	PROPUNERE ABROGARE
155	1.8.6	Stație pompare	stație pompare cu 2 pompe v.l.r.	2004	0.00	PROPUNERE ABROGARE
156	1.8.7	Cablu electric	comandă nivel rezervor	2004	0.00	PROPUNERE ABROGARE
157	1.8.6	Cămin beton	cămin apometru	2004	0.00	PROPUNERE ABROGARE
158	1.8.6	Rezervor beton	rezervor 200 mc.	2004	0.00	PROPUNERE ABROGARE
159	1.8.6	Gard metalic	împrejmuire rezervor	2004	0.00	PROPUNERE ABROGARE
160	1.8.6	Coductă de evacuare	evacuare rezervor - 130 m	2004	0.00	PROPUNERE ABROGARE
161	1.8.6	Tablou electric	tablou stație pompare	2004	0.00	PROPUNERE ABROGARE
162	1.8.6	Sistem avertizare nivel apă	sistem avertizare rezervor	2004	0.00	PROPUNERE ABROGARE
163	1.6.2	MONUMENTUL EROILOR	GRUP SCOLAR V.M. CRAIU, Suprafață = 8 mp	1962	1,753.00	Domeniul Public conform HCL 60/30.09.2007
164	1.6.2	MONUMENTUL EROILOR	DEALUL BAHUIULUI, Suprafață = 16 mp	2000	3,547.00	Domeniul Public conform HCL 60/30.09.2007
165	1.3.7.1	DE 52	extravilan satul Satu-Nou 1990 m	2011	1,196,209.00	Domeniul Public conform HCL 11/22.05.2011
166	1.3.7.1	DE 288	extravilan satul Satu-Nou 378 m	2011	227,220.00	Domeniul Public conform HCL 11/22.05.2011
167	1.3.7.1	DE 288B	extravilan satul Satu-Nou 1735 m	2011	1,042,926.00	Domeniul Public conform HCL 11/22.05.2011
168	1.3.7.1	DE 366	extravilan satul Satu-Nou 1997 m. Drum pietruit, reabilitat prin FEADR, măsura 125 S utilă = 0,2800ha S totală = 0,6440ha	2011	1,456,157.32	Domeniul Public conform HCL 11/22.05.2011. Completări conform HCL 47/18.11.2015

169	1.8.6	Sistem alimentare cu apă Munteni, din care: "Conductă de aducțiune 5000 mp" "Rezervor de înmagazinare 200 mc" "Stație hidrofor - 1 bucată" "Conductă de distribuție 5490 m" "Racord electric"	Sat Munteni, comuna Belcești	2009	1,700,379.59	Domeniul Public conform HCL 28/29.07.2011
170	0.1	Teren	rezervor 100 m <sup>3</sup> , sat Liteni, com. Belcești, T44, P960 suprafața de 5000 m <sup>2</sup>	2010	13,500.00	Domeniul Public conform HCL 28/29.07.2011
171	0.1	Teren	Sat Ulmi, comuna Belcești, T42, P885 - suprafața 3000 mp	2012	15,000.00	Domeniul Public conform HCL 16/20.08.2012
172	1.6.1.1	Latrină Belcești	Sat Belcești	2012	4,765.00	Domeniul Public conform HCL 21/28.09.2012
173	1.8.6	Rețea apă rece bloc 7,8 și 9	Sat Belcești	2012	13,486.00	Domeniul Public conform HCL 21/28.09.2012
174	1.8.6	Rețea canal bloc 7,8 și 9	Sat Belcești	2012	64,576.00	Domeniul Public conform HCL 21/28.09.2012
175	0.1	Teren	Sat Belcești T1, parcela CC2, suprafața de 15.000 mp	2012	30,000.00	Domeniul Public conform HCL 39/21.12.2012
176	0.1	Teren	Cimitir ortodox, sat Belcești, suprafața 11.613 mp, T1, Cci22	1960	0.00	PROPUNERE ABROGARE
177	0.1	Teren	Cimitir ortodox, Satu Nou, suprafața 7.100 mp, T81, CC1483	1956	0.00	PROPUNERE ABROGARE
178	0.1	Teren	Cimitir ortodox, sat Munteni, suprafața 13.504 mp, T10, Cci487, 526	1920	89,500.00	Domeniul Public, conform HCL 39/04.11.2014
179	0.1	Teren	Cimitir ortodox, sat Tansa, suprafața 9.106 mp, T8, Cci244	1948	70,000.00	Domeniul Public, conform HCL 39/04.11.2014
180	0.1	Teren	Cimitir ortodox, sat Liteni, suprafața 4.897 mp, T8, Cci374	1965	45,000.00	Domeniul Public, conform HCL 39/04.11.2014
181	0.1	Teren	Cimitir ortodox, sat Ulmi, suprafața 4.000 mp, T7, Cci116	1915	29,000.00	Domeniul Public, conform HCL

						39/04.11.2014
182	0.1	Teren	Cimitir catolic sat Satu Nou, suprafața 5.100 mp, T10, Cci132	1960	18,000.00	Domeniul Public, conform HCL 39/04.11.2014
183	1.3.7.1	DE 366	Drum pietruit, reabilitat prin FEADR, măsura 125 S utilă = 0,2800ha S totală = 0,6440ha	2015	0.00	PROPUNERE ABROGARE
184	1.8.6	Sistem alimentare cu apă a satelor Ulmi și Liteni	Proiect nr. 59/2007 și inventar lucrări din 30.12.2015	2016	1,451,829.00	Domeniul Public, conform HCL 8/26.02.2016
185	1.8.6	Conductă alimentare cu apă	Φ110 = 1000 m, Φ63 = 3.230 m, Φ50 = 2.270 m, Φ40 = 5.840 m	2016	0.00	PROPUNERE ABROGARE
186	1.3.7	Drumuri satești	DS543 L = 562,00 m, DS3797 L = 250,00 m, DS2568 L = 252,00 m, DS2528 L = 263,00 m, DS2271 L = 245,00 m, DS2442 L = 135,00 m, DS2197 L = 540,00 m, DS1315 L = 630,00 m, DS1499 L = 210,00 m	1972	25,000.00	Domeniul Public, conform HCL 3/31.01.2017
187	1.6.2	Clădire școala Ruși corp A	Sat Ruși, clădire cu structură panouri izopan, suprafață 430 mp	2005	434,196.00	PROPUNERE ADAUGARE
188	1.6.2	Clădire grădinița sat Satu Nou	Sat Satu Nou, clădire cărămidă + tablă Lindab, suprafață 400 mp	2007	763,722.00	PROPUNERE ADAUGARE
189	1.1.5.1	Platformă betonată școala Satu-Nou	Sat Satu-Nou, suprafață 400 mp	1990	36,053.00	PROPUNERE ADAUGARE
190	1.6.3.2	Împrejmuire grădinița și parc Satu-Nou	Sat Satu Nou, plasă metalică, lungime 300 m	2007	67,109.00	PROPUNERE ADAUGARE
191	1.6.2	Centrală termică școala Liteni	Sat Liteni, clădire cărămidă + tablă, suprafață 10 mp	2006	16,779.00	PROPUNERE ADAUGARE
192	0.1	Teren școala Ruși	Școala Ruși, suprafață 1.032 mp T-50, P-2270,2272,2273	2005	26,653.00	PROPUNERE ADAUGARE
<b>TOTAL DOMENIUL PUBLIC</b>					<b>107,350,413.16</b>	

## II. Inventarul bunurilor imobile din domeniul privat al comunei Belcești

<b>Nr. crt.</b>	<b>Cod de clasificare</b>	<b>Denumire bun</b>	<b>Elemente de identificare</b>	<b>Suprafața</b>	<b>Valoarea de inventar (lei)</b>	<b>Situația juridică actuală</b>
<b>0</b>	<b>1</b>	<b>2</b>	<b>3</b>	<b>4</b>	<b>5</b>	<b>6</b>
1	0.1	TEREN	Belcești, T11, CC454	592 mp	14,443.00	Domeniul Privat conform HCL 61/30.09.2007
2	0.1	TEREN	Belcești, T61, P2694	1.828 mp	36,673.00	Domeniul Privat conform HCL 61/30.09.2007
3	0.1	TEREN	Belcești, T59, CC2577	853 mp	18,150.00	Domeniul Privat conform HCL 61/30.09.2007
4	0.1	TEREN	Belcești, T59, CC2579	749 mp	15,026.00	Domeniul Privat conform HCL 61/30.09.2007
5	0.1	TEREN	Belcești, T87, P3772,3773	3.259 mp	65,383.00	Domeniul Privat conform HCL 61/30.09.2007
6	0.1	TEREN	Belcești, T65, P2855	1.770 mp	45,828.00	Domeniul Privat conform HCL 61/30.09.2007
7	0.1	TEREN	Belcești, T17, P746	130 mp	3,171.00	Domeniul Privat conform HCL 61/30.09.2007
8	0.1	TEREN	Bloc 7A	438 mp	10,972.00	Domeniul Privat conform HCL 61/30.09.2007
9	0.1	TEREN	Bloc 7B	438 mp	12,136.00	Domeniul Privat conform HCL 61/30.09.2007
10	0.1	TEREN	Bloc 7C	438 mp	12,136.00	Domeniul Privat conform HCL 61/30.09.2007
11	0.1	TEREN	Bloc 7D	438 mp	12,136.00	Domeniul Privat conform HCL 61/30.09.2007
12	0.1	TEREN	Bloc 4C	525 mp	14,547.00	Domeniul Privat conform HCL 61/30.09.2007
13	0.1	TEREN	Bloc 4B	250 mp	6,927.00	Domeniul Privat conform HCL 61/30.09.2007
14	0.1	TEREN	Bloc 4A	525 mp	14,547.00	Domeniul Privat conform HCL 61/30.09.2007
15	0.1	TEREN	BLOC 22A (TRONSON 1)	525 mp	14,547.00	Domeniul Privat conform HCL 61/30.09.2007. PROPUNERE MODIFICARE ELEMENTE IDENTIFICARE
16	0.1	TEREN	BLOC 22B (TRONSON 2)	525 mp	14,547.00	Domeniul Privat conform HCL 61/30.09.2007. PROPUNERE MODIFICARE ELEMENTE IDENTIFICARE
17	0.1	TEREN	Bloc 22C (TRONSON 3)	525 mp	14,547.00	Domeniul Privat conform HCL 61/30.09.2007
18	0.1	TEREN	Bloc 23	425 mp	11,776.00	Domeniul Privat conform HCL 61/30.09.2007
19	0.1	TEREN	Bloc 24	425 mp	11,776.00	Domeniul Privat conform HCL 61/30.09.2007

20	0.1	TEREN	Bloc G6	742 mp	20,560.00	Domeniul Privat conform HCL 61/30.09.2007
21	0.1	TEREN	Bloc C	742 mp	20,560.00	Domeniul Privat conform HCL 61/30.09.2007
22	0.1	TEREN	Bloc G3	742 mp	20,560.00	Domeniul Privat conform HCL 61/30.09.2007
23	0.1	TEREN	Bloc A	261 mp	7,232.00	Domeniul Privat conform HCL 61/30.09.2007
24	0.1	TEREN	Bloc SMA	258 mp	7,149.00	Domeniul Privat conform HCL 61/30.09.2007
25	0.1	TEREN	Bloc B	742 mp	20,560.00	Domeniul Privat conform HCL 61/30.09.2007
26	1.6.1	APARTAMENT	BLOC G6, AP 1	40,42 MP	35,383.00	Domeniul Privat conform HCL 61/30.09.2007. Inchiriat catre Arghir Florin Mariana
27	1.6.1	APARTAMENT	BLOC B, AP 11	52,44 MP	0.00	PROPUNERE ABROGARE
28	1.6.1	APARTAMENT	BLOC G6, AP 4, SC A	51,85 MP	45,230.00	Domeniul Privat conform HCL 61/30.09.2007. Inchiriat catre Bocancea Vasile. PROPUNERE COMPLETARE ELEMENTE DE IDENTIFICARE
29	1.6.1	APARTAMENT	BLOC G6, AP 12	76,74 MP	0.00	PROPUNERE ABROGARE
30	1.6.1	APARTAMENT	BLOC G6, AP 9	78,75 MP	0.00	PROPUNERE ABROGARE
31	1.6.1	APARTAMENT	BLOC C, AP 10	58,74 MP	0.00	PROPUNERE ABROGARE
32	1.6.1	APARTAMENT	BLOC C, AP 9	42,92 MP	37,243.00	Domeniul Privat conform HCL 61/30.09.2007. Inchiriat catre Bunduc Vasile
33	1.6.1	APARTAMENT	BLOC C, AP 8	42,92 MP	37,528.00	Domeniul Privat conform HCL 61/30.09.2007. Inchiriat catre Busuioc Gheorghe
34	1.6.1	APARTAMENT	BLOC C, AP 12	42,92 MP	37,243.00	Domeniul Privat conform HCL 61/30.09.2007. Inchiriat catre Bunduc Aurel
35	1.6.1	APARTAMENT	BLOC G3	29,90 MP	0.00	PROPUNERE ABROGARE

36	1.6.1	APARTAMENT	BLOC B, AP 1, SC A	42,92 MP	37,243.00	Domeniul Privat conform HCL 61/30.09.2007. Inchiriat catre Anghel Vasile Frasinel. PROPUNERE COMPLETARE ELEMENTE DE IDENTIFICARE
37	1.6.1	APARTAMENT	BLOC C, AP 11	54,69 MP	47,123.00	Domeniul Privat conform HCL 61/30.09.2007. Inchiriat catre Codreanu Maria
38	1.6.1	APARTAMENT	BLOC G, AP 3, SC A	55,61 MP	0.00	PROPUNERE ABROGARE
39	1.6.1	APARTAMENT	BLOC C, AP 6	54,69 MP	47,485.00	Domeniul Privat conform HCL 61/30.09.2007. Inchiriat catre Ungureanu Viorel
40	1.6.1	APARTAMENT	BLOC B, AP 6	43,71 MP	0.00	PROPUNERE ABROGARE
41	1.6.1	APARTAMENT	BLOC C, AP 3, SC B	54,69 MP	47,486.00	Domeniul Privat conform HCL 61/30.09.2007. Inchiriat catre Hurdui Traian
42	1.6.1	APARTAMENT	BLOC G3, AP 3, SC B	58,60 MP	67,443.00	Domeniul Privat conform HCL 61/30.09.2007. Inchiriat catre Ionel Mihai. PROPUNERE COMPLETARE ELEMENTE DE IDENTIFICARE
43	1.6.1	APARTAMENT	BLOC C, AP 7	54,69 MP	0.00	PROPUNERE ABROGARE
44	1.6.1	APARTAMENT	BLOC B, AP 9	43,71 MP	37,913.00	Domeniul Privat conform HCL 61/30.09.2007. Inchiriat catre Codreanu Petru
45	1.6.1	APARTAMENT	BLOC C, AP 5, SC B	42,92 MP	37,265.00	Domeniul Privat conform HCL 61/30.09.2007. Inchiriat catre Rotaru Vasile
46	1.6.1	APARTAMENT	BLOC A, AP 8	52,70 MP	0.00	PROPUNERE ABROGARE
47	1.6.1	APARTAMENT	BLOC G2, AP 11	58,74 MP	50,930.00	Domeniul Privat conform HCL 61/30.09.2007. Inchiriat catre Stan Constantin
48	1.6.1	APARTAMENT	BLOC G, AP 3	55,61 MP	0.00	PROPUNERE ABROGARE
49	1.6.1	APARTAMENT	BLOC A, AP 3	64,20 MP	0.00	PROPUNERE ABROGARE



50	1.6.1	APARTAMENT	BLOC G2, AP 6	42,92 MP	0.00	PROPUNERE ABROGARE
51	1.6.1	APARTAMENT	BLOC A, AP 4, SC A	40,48 MP	45,201.00	Domeniul Privat conform HCL 61/30.09.2007. Inchiriat catre Burcea Daniela Traian. PROPUNERE COMPLETARE ELEMENTE DE IDENTIFICARE
52	1.6.1	APARTAMENT	BLOC G3, AP 1	29,90 MP	0.00	PROPUNERE ABROGARE
53	1.6.1	APARTAMENT	BLOC 23, AP 11	62,38 MP	0.00	PROPUNERE ABROGARE
54	1.6.1	APARTAMENT	BLOC 23, AP 23	40,75 MP	0.00	PROPUNERE ABROGARE
55	1.5.2	SPATIU COMERCIAL	Bl. 23	65 mp	58,356.00	Domeniul Privat conform HCL 61/30.09.2007
56	1.5.2	SPATIU COMERCIAL	Demisol bl. 23, piața agroalimentară	70 mp	58,330.00	Domeniul Privat conform HCL 61/30.09.2007
57	1.5.2	SPATIU COMERCIAL	Demisol bl. 23	18 mp	15,970.00	Domeniul Privat conform HCL 61/30.09.2007
58	1.5.2	SPATIU COMERCIAL	Demisol bl. 23	37 mp	32,824.00	Domeniul Privat conform HCL 61/30.09.2007
59	0.1	TEREN	Tansa T19, P677	2.050 mp	54,113.00	Domeniul Privat conform HCL 61/30.09.2007
60	0.1	TEREN	Satu-Nou T51, P985	2.235 mp	36,955.00	Domeniul Privat conform HCL 61/30.09.2007
61	0.1	TEREN	Satu-Nou T81, P1481,1452/1	150.763 mp	677,546.00	Domeniul Privat conform HCL 61/30.09.2007
62	0.1	TEREN	Satu Nou T11 - A133/1, T14 - A283/1, T15 - A289, CC290, F292, A291	121.296 mp	545,118.00	Domeniul Privat conform HCL 61/30.09.2007. Completari conform HCL 15/20.08.2012
63	0.1	TEREN	Liteni, T7, P341	1.210 mp	26,632.00	Domeniul Privat conform HCL 61/30.09.2007
64	0.1	TEREN	Liteni, T12, P503,CC503	1.145 mp	24,058.00	Domeniul Privat conform HCL 61/30.09.2007
65	0.1	TEREN	Liteni T35, A651/1	96.660 mp	415,846.00	Domeniul Privat conform HCL 61/30.09.2007
66	1.5.3	Clădire	Magazie - Liteni, clădire din piatră + azbest	420 mp	178,125.00	Domeniul Privat conform HCL 61/30.09.2007. PROPUNERE COMPLETARE ELEMENTE DE IDENTIFICARE
67	0.1	TEREN	Lac Sarca T43, P767	14.000 mp	48,184.00	Domeniul Privat conform HCL 61/30.09.2007

68	0.1	TEREN	Munteni T84, P1112	12.500 mp	54,200.00	Domeniul Privat conform HCL 61/30.09.2007
69	0.1	TEREN	Munteni T4, CC258, 259	2.589 mp	62,216.00	Domeniul Privat conform HCL 61/30.09.2007
70	0.1	TEREN	Munteni pășune T27, P1390,1391	11.812 mp	44,441.00	Domeniul Privat conform HCL 61/30.09.2007
71	0.1	TEREN	Munteni pășune T14, P593,594,630	41.577 mp	156,429.00	Domeniul Privat conform HCL 61/30.09.2007
72	0.1	TEREN	Munteni pășune T15, P620,619,616	19.169 mp	72,121.00	Domeniul Privat conform HCL 61/30.09.2007
73	0.1	TEREN	Munteni T83, P1681/1,1685	53.308 mp	235,960.00	Domeniul Privat conform HCL 61/30.09.2007
74	0.1	TEREN	Munteni T85, P1713, T86, P1716	16.230 mp	336,624.00	Domeniul Privat conform HCL 61/30.09.2007
75	0.1	TEREN	Munteni T3, CC178	931 mp	24,677.00	Domeniul Privat conform HCL 61/30.09.2007
76	0.1	TEREN	Ulmi T40, S1057/1	1.503 mp	6,449.00	Domeniul Privat conform HCL 61/30.09.2007
77	0.1	TEREN	Ulmi T44, P676,675	542 mp	13,945.00	Domeniul Privat conform HCL 61/30.09.2007
78	0.1	TEREN	Ulmi T19, PS378,379	23.933 mp	102,693.00	Domeniul Privat conform HCL 61/30.09.2007
79	0.1	TEREN	Ulmi T35, PS604	16.435 mp	70,520.00	Domeniul Privat conform HCL 61/30.09.2007
80	0.1	TEREN	Ulmi T1, P31	1.109 mp	4,758.00	Domeniul Privat conform HCL 61/30.09.2007
81	0.1	TEREN	Ulmi T24, P455	8.811 mp	37,806.00	Domeniul Privat conform HCL 61/30.09.2007
82	0.1	TEREN	Ulmi T2, P38	1.135 mp	4,870.00	Domeniul Privat conform HCL 61/30.09.2007
83	0.1	TEREN	Ulmi T12, P211	4.861 mp	20,857.00	Domeniul Privat conform HCL 61/30.09.2007
84	0.1	TEREN	Ulmi T45, P716	4.134 mp	17,738.00	Domeniul Privat conform HCL 61/30.09.2007
85	0.1	TEREN	Ulmi T25, A483,487	4.480 mp	19,223.00	Domeniul Privat conform HCL 61/30.09.2007
86	0.1	TEREN	Ulmi T49, NR1043	800 mp	3,432.00	Domeniul Privat conform HCL 61/30.09.2007
87	0.1	TEREN	Ulmi T49, PS1044	320.000 mp	1,373,076.00	Domeniul Privat conform HCL 61/30.09.2007
88	0.1	TEREN	Ulmi T49, PS1047	60.400 mp	259,168.00	Domeniul Privat conform HCL 61/30.09.2007
89	0.1	TEREN	Ulmi T49, NR1048	2.000 mp	8,581.00	Domeniul Privat conform HCL 61/30.09.2007
90	0.1	TEREN	Ulmi T49, NR1049	16.500 mp	70,779.00	Domeniul Privat conform HCL 61/30.09.2007
91	0.1	TEREN	Ulmi T49, PS1050	800 mp	3,432.00	Domeniul Privat conform HCL 61/30.09.2007
92	0.1	TEREN	Ulmi T49, PS1051	8.900 mp	38,188.00	Domeniul Privat conform HCL 61/30.09.2007

93	0.1	TEREN	Ulmi T49, PS1052	5.900 mp	25,316.00	Domeniul Privat conform HCL 61/30.09.2007
94	0.1	TEREN	Ulmi T49, P1053	4.500 mp	19,308.00	Domeniul Privat conform HCL 61/30.09.2007
95	0.1	TEREN	Ulmi T49, P1054	5.900 mp	25,316.00	Domeniul Privat conform HCL 61/30.09.2007
96	0.1	TEREN	Ulmi T49, PS1055	54.600 mp	234,281.00	Domeniul Privat conform HCL 61/30.09.2007
97	0.1	TEREN	Ulmi T49, PS1057	92.000 mp	394,759.00	Domeniul Privat conform HCL 61/30.09.2007
98	0.1	TEREN	Ulmi T49, PS1064	3.400 mp	14,588.00	Domeniul Privat conform HCL 61/30.09.2007
99	0.1	TEREN	Ulmi T49, CC1063	200 mp	4,065.00	Domeniul Privat conform HCL 61/30.09.2007
100	0.1	TEREN	Ulmi T49, CC1061	100 mp	2,032.00	Domeniul Privat conform HCL 61/30.09.2007
101	0.1	TEREN	Ulmi T49, CC1060	600 mp	12,196.00	Domeniul Privat conform HCL 61/30.09.2007
102	0.1	TEREN	Ulmi T49, CC1062	200 mp	4,065.00	Domeniul Privat conform HCL 61/30.09.2007
103	0.1	TEREN	Ulmi T49, CC1058	600 mp	12,196.00	Domeniul Privat conform HCL 61/30.09.2007
104	0.1	TEREN	Ulmi T49, CC1959	200 mp	4,065.00	Domeniul Privat conform HCL 61/30.09.2007
105	0.1	TEREN- PASUNE	Hirițoaia T1, PS7,8,10,11,43,43/3	606.700 mp	2,317,593.00	Domeniul Privat conform HCL 61/30.09.2007
106	0.1	TEREN- PASUNE	Satu-Nou, Cicadaia T8, P120/1,120/2	250.900 mp	958,437.00	Domeniul Privat conform HCL 61/30.09.2007
107	0.1	TEREN- PASUNE	Satu-Nou T9, P127	25.500 mp	97,409.00	Domeniul Privat conform HCL 61/30.09.2007
108	0.1	TEREN- PASUNE	Satu-Nou T10, P130/1,130/2,131/1	434.500 mp	1,659,789.00	Domeniul Privat conform HCL 61/30.09.2007
109	0.1	TEREN- PASUNE	Hodora T25, P516,517,518,519,520,5 22	293.800 mp	1,122,315.00	Domeniul Privat conform HCL 61/30.09.2007
110	0.1	TEREN- PASUNE	Liteni-Bahlui T32, P608,609,613,614	605.400 mp	2,213,846.00	Domeniul Privat conform HCL 61/30.09.2007
111	0.1	TEREN- PASUNE	Liteni-Hodora T36, P721,723,725,728, 731,733,735,736,738,76 1,763,766,767/1,767/2, 767/3,767/4,769	1.090.00 0 mp	3,985,948.00	Domeniul Privat conform HCL 61/30.09.2007
112	0.1	TEREN- PASUNE	Liteni-Ulmi T38, P791,792,793,795, 796, 797,798	159.700 mp	583,996.00	Domeniul Privat conform HCL 61/30.09.2007
113	0.1	TEREN- PASUNE	Liteni-Livadă T43, P908/1,908/2,909, 911,913,914,915,916,91 7,918,919,920,921,922,9 23,925,926,928/1,928/2, 928/3,929,930,931,932,9 33,934,935,936, 944/1,946,946/1,946/2,9 47,950	1.388.60 0 mp	5,077,878.00	Domeniul Privat conform HCL 61/30.09.2007

114	0.1	TEREN-PASUNE	Liteni T44, P955/1,957,962,963	165.800 mp	606,302.00	Domeniul Privat conform HCL 61/30.09.2007
115	0.1	TEREN-PASUNE	Odaia-Baraj T45, P969,970,972,973, 974,978	112.500 mp	411,393.00	Domeniul Privat conform HCL 61/30.09.2007
116	0.1	TEREN-PASUNE	Belcești T47, P990,991,988,992,994,9 95, 997/1,997/2,999,1001,1 002,1003,1004,1005,100 6/1,1006/2,1008/1,1010, 1011	961.900 mp	3,637,527.00	Domeniul Privat conform HCL 61/30.09.2007. Completari conform HCL 6/31.03.2011
117	0.1	TEREN-PASUNE	Ulmi-Baraj T48, P1013,1014,1015,1016, 1017,1018,1019,1021/1, 1022,1023,1057	787.300 mp	2,871,468.00	Domeniul Privat conform HCL 61/30.09.2007
118	0.1	TEREN-PASUNE	Fost IAS - T53, P1098/1	80.000 mp	291,778.00	Domeniul Privat conform HCL 61/30.09.2007
119	0.1	TEREN-PASUNE	Fost IAS - T54, P1100,1101	542.500 mp	1,978,625.00	Domeniul Privat conform HCL 61/30.09.2007
120	0.1	TEREN-PASUNE	Dealul Comorii Comuna Focuri P1923,1934	1.320.00 0 mp	4,814,040.00	Domeniul Privat conform HCL 61/30.09.2007
121	0.1	TEREN-PASUNE	Valea Morii T64/1, P1168/1	18.200 mp	66,379.00	Domeniul Privat conform HCL 61/30.09.2007
122	0.1	TEREN-PASUNE	Sârca T67, P1239,1242/1,1249,125 0, 1251,1252,1253/1,1253/ 2	876.800 mp	3,197,895.00	Domeniul Privat conform HCL 61/30.09.2007
123	0.1	TEREN-PASUNE	Sârca T68, P1254	24.100 mp	87,898.00	Domeniul Privat conform HCL 61/30.09.2007
124	0.1	TEREN-PASUNE	Huc T69, P1257/1,1257/3,1258, 1259/1,1259/2,1260,126 1	607.900 mp	2,217,154.00	Domeniul Privat conform HCL 61/30.09.2007
125	0.1	TEREN-PASUNE	Iaz Huc T80, P1399	27.700 mp	101,028.00	Domeniul Privat conform HCL 61/30.09.2007
126	0.1	TEREN-PASUNE	Iaz Plopi T82, P1635/1,1652,1653,165 4,1663/1, 1677/1, 1681/1,1681/2,1683/1	831.000 mp	3,142,515.00	Domeniul Privat conform HCL 61/30.09.2007
127	0.1	TEREN-PASUNE	Munteni T83, P1685	337.766 mp	1,264,170.00	Domeniul Privat conform HCL 61/30.09.2007. PROPUNERE CORECTARE SUPRAFATA
128	0.1	TEREN-PASUNE	Munteni T84, P1690,1696/1,1696/2, 1696/4,1696/5,1696/6,1 696/7	177.000 mp	665,946.00	Domeniul Privat conform HCL 61/30.09.2007
129	0.1	TEREN-PASUNE	Munteni T85, P1711,1712	10.400 mp	39,129.00	Domeniul Privat conform HCL 61/30.09.2007
130	0.1	TEREN-PASUNE	Munteni T86, P1715,1716	55.400 mp	208,437.00	Domeniul Privat conform HCL 61/30.09.2007
131	0.1	TEREN-PASUNE	Munteni T87, P1746/1,1748,1749,175	857.100 mp	3,224,762.00	Domeniul Privat conform HCL 61/30.09.2007

			0, 1750/1,1751,1755/1,175 5/2			
132	0.1	TEREN- PASUNE	Munteni T89/1, P1765,1766,1767,1768, 1769/1, 1769/2,1770/1,1772,177 3,1780/1,1780/2,1781, 1781/1,1782,1783,1786, 1790,1791,1792,1793,17 95,1796	2.272.90 0 mp	8,551,584.00	Domeniul Privat conform HCL 61/30.09.2007
133	0.1	TEREN	Sat Belcesti, comuna Belcesti, T62, P2733	1.500 mp	41,550.00	Domeniul Privat conform HCL 43/28.08.2010. Completari conform HCL14/20.08.2012
134	1.6.2	Sala sport 50 locuri	Cărămidă + terasă necirculabilă, parțial clădire cu panouri izopan, Nr. Cadastral 60907	1092 mp	1,579,281.00	Domeniul Privat conform HCL 13/30.04.2014. PROPUNERE COMPLETARE ELEMENTE DE IDENTIFICARE
135	0.1	TEREN	Sat Belcesti, T62, P2715	250 mp	6,535.00	PROPUNERE ADAUGARE
136	0.1	TEREN	Sat Belcesti, T0-alte terenuri, P2711	20 mp	523.00	PROPUNERE ADAUGARE
137	1.6.1	APARTA MENT	Apartament 4 camere, bloc 24	90 MP	90,708.00	PROPUNERE ADAUGARE
138	1.6.1	APARTA MENT	Apartament 3 camere, bloc 24	74 MP	75,159.00	PROPUNERE ADAUGARE
139	1.6.1	APARTA MENT	Apartament 3 camere, bloc 24	74 MP	75,158.00	PROPUNERE ADAUGARE
140	1.6.1	APARTA MENT	Apartament 2 camere, bloc 24	59 MP	60,089.00	PROPUNERE ADAUGARE (Camera oficiala)
<b>TOTAL DOMENIUL PRIVAT</b>					<b>64,347,276.00</b>	

1 Se înscrie denumirea unității administrativ - teritoriale potrivit prevederilor art. 98 - 101 din Ordonanța de urgență a Guvernului nr. 57/2019 privind Codul administrativ, cu modificările și completările ulterioare, și ale Legii nr. 2/1968 privind organizarea administrativă a teritoriului României, republicată, cu modificările și completările ulterioare; pentru municipii, orașe și comune se va preciza și județul pe raza căruia se regăsește unitatea administrativ - teritorială respectivă.

## **ANEXA Nr. 12**

### **la statut**

**Principalele entități privind societatea civilă, respectiv partidele politice, sindicatele, cultele, instituțiile de utilitate publică, precum și celelalte organizații**

## **nonguvernamentale, care au sediul sau punctul declarat că funcționează la nivelul unității administrativ - teritoriale**

### **I. Principalele organizații neguvernamentale**

NOTĂ:

În această secțiune se vor completa informații privind denumirea principalelor organizații neguvernamentale care își desfășoară activitatea pe raza teritorială a unității administrativ - teritoriale.

### **II. Principalele partide politice**

NOTĂ:

În această secțiune se va completa denumirea partidelor politice sau a organizațiilor aparținând minorităților naționale, înființate în condițiile Legii partidelor politice nr. 14/2003, republicată, care își desfășoară activitatea pe raza teritorială a unității administrativ - teritoriale.

### **III. Principalele organizații sindicale sau asociații profesionale**

NOTĂ:

În această secțiune se va completa denumirea principalelor organizații sindicale sau asociații profesionale care își desfășoară activitatea pe raza teritorială a unității administrativ - teritoriale.

### **IV. Cultele religioase**

În comuna Belcești sunt următoarele lăcașe aparținând cultelor religioase:

- Biserica din satul **ULMI** este cea mai veche din comună are hramul Sf.Ecaterina și a fost construită între anii 1810-1815, fiind sfințită de mitropolitul Veniamin Costache.
- Biserica din Belcești-Centru(**CIORĂNI**) a fost construită între anii 1860-1862 și are hramul Sf.Arhangheli Mihail și Gavril.De altfel lângă actuala biserică a existat o biserică din lemn încă din anul 1774 .
- Biserica din Belcești (**RUȘI**) are hramul Sfântul Ion Botezătorul.
- Biserica din Belcești (**VĂLENI**) are hramul Sfinții Împărați Constantin și Elena.,,
- În **SATU NOU** temelia bisericii a fost pusă în 1933 cu aprobarea ministrului cultelor de atunci Victor Iamandi.Biserica are hramul Sf.Nicolae.
- În satul **TANSA** biserica a fost construită între anii 1926-1931 și are hramul Adormirea Maicii Domnului.
- În satul **LITENI** biserica a fost construită între anii 1920-1929 și are hramul Sf.Împărați Constantin și Elena.
- În **MUNTENI** temelia bisericii a fost pusă în anul 1933 prin contribuția lui Victor Iamandi ce a copilărit în acest sat după ce tatăl său s-a mutat de la Hodora la Munteni.
- În Satu Nou trăiește și minoritatea romano-catolică Câteva familii de catolici din zona Mărgineni-Bacău au venit și s-au așezat pe la anul 1900 pe aceste locuri.E posibil ca ei să fie la origine **ceangăi**. Biserica catolică are hramul Sf.Tereza a Pruncului Iisus.Catolicii din Satu Nou aparțin de parohia **Cotnari**.

- Sunt și câteva familii de creștin-ortodocși ce țin stilul vechi,ei aparțin de biserica pe stil vechi din Balș-jud.Iași.
- În Munteni la recensământul din 2002, 31 de persoane s-au declarat penticostali.

NOTĂ:

În această secțiune se va completa denumirea lăcașelor aparținând cultelor religioase care își desfășoară activitatea pe raza teritorială a unității administrativ - teritoriale.

### **ANEXA Nr. 13**

#### **la statut**

**Lista cu denumirea înfrăirilor, cooperărilor sau asocierilor încheiate de comuna Belcești**  
COMUNA Belcești este înfrățită cu comuna Lăpușna, raionul Hânceni, Republica Moldova.