

ROMÂNIA

STATUTUL
COMUNEI MOVILENI
JUDEȚUL IAȘI



STATUTUL COMUNEI MOVILENI, JUDEȚUL IAȘI

Capitolul I Prezentarea generală a unității administrativ-teritoriale

Articolul 1

- (1) UAT Movileni, județul Iași este:
- unitate administrativ-teritorială de bază din cadrul județului Iași, România;
 - persoană juridică de drept public, cu capacitate juridică deplină și patrimoniu propriu;
 - subiect juridic de drept fiscal;
 - titulară a drepturilor și obligațiilor ce decurg din contractele privind administrarea bunurilor care aparțin domeniului public și privat al acesteia, precum și din raporturile cu alte persoane fizice sau juridice, în condițiile legii.
- (2) UAT Movileni, județul Iași are sediul social la adresa: localitatea Movileni, strada Speranței, nr. 40, județul Iași, România, cod poștal: 707350, Tel: 0232.297.777, Fax: 0232.297.878, website: <https://www.primariamovileni.ro>, e-mail: contact@primariamovileni.ro.
- (3) UAT Movileni, județul Iași are codul de înregistrare fiscală: 4540410.
- (4) UAT Movileni, județul Iași, cu satele componente, conform prevederilor din Sistemul Informatic al Registrului Unităților Teritorial - Administrative din România, are următoarele coduri SIRUTA:

98257	Comuna Movileni	
	98275	Iepureni
	98284	Larga-Jijia
	98266	Movileni
	98293	Potangeni

- (5) UAT Movileni, județul Iași are identificat modelul Stemei comunei, care se află în proces de aprobare.
- (6) UAT Movileni, județul Iași nu are însemne specifice aprobate: steag, imn.

Articolul 2

- (1) UAT Movileni, județul Iași este situată în partea centrală a județului Iași, la circa 28 km de reședința de județ, Municipiul Iași.
- (2) UAT Movileni, județul Iași se delimitează din punct de vedere teritorial:
- la nord cu teritoriul administrativ al comunei Vlădeni;
 - la nord-est cu teritoriile comunelor Țigănași și Popricani;
 - la sud cu teritoriile comunelor Reditu și Românești;
 - la vest cu teritoriile comunelor Gropnița și Românești;
 - la nord-vest cu teritoriul administrativ al comunei Gropnița.

(3) UAT Movileni, județul Iași are în componență un număr de 4 localități rurale, care sunt amplasate în vecinătatea reședinței: satul Movileni (reședința de comună), satul Larga-Jijia, satul Potângeni și satul Iepureni.

(4) UAT Movileni, județul Iași, potrivit *Legii nr. 351/2001 privind aprobarea Planului de amenajare a teritoriului național*, cu modificările și completările ulterioare: satul reședință de comună are rangul IV, iar satele componente ale comunei au rangul V. Trecerea localităților de la un rang la altul se face prin lege, la propunerea Consiliului Local, cu consultarea populației prin referendum și a instituțiilor implicate.

(5) Prezentarea grafică și descriptivă, respectiv suprafețele intravilanului și extravilanului pe fiecare dintre localitățile menționate la alin. (3) sunt prevăzute în anexa nr. 2 la prezentul statut.

Articolul 3

(1) UAT Movileni, județul Iași se află în partea centrală a județului Iași, pe malul drept al Jijiei, acolo unde primește apele micului afluent Sbanț.

(2) Pe teritoriul Comunei Movileni, județul Iași se regăsesc o floră și faună, în funcție de relieful zonei, foarte diverse care cuprind numeroase și diferite specii.

(3) UAT Movileni, județul Iași dispune de soluri în funcție de variațiile condițiilor climatice, desfășurarea pe verticală a reliefului, etc.

(4) Hidrografia, flora, fauna și tipul solurilor de pe raza teritorială a Comunei Movileni, județul Iași se regăsesc în anexa nr. 3 la prezentul statut.

Articolul 4

(1) UAT Movileni, județul Iași a fost organizată prin *Legea nr.2 din 16 februarie 1968 privind organizarea administrativă a teritoriului Republicii Socialiste România*, republicată (publicată în Monitorul Oficial nr. 54 din 27 iulie 1981), cu modificările și completările ulterioare, Anexa la județul Iași, poziția 56, comuna Movileni, cu cele 4(patru) sate componente;

(2) Comuna Movileni, județul Iași are o bogată istorie ce merge în urmă cu sute de ani.

(3) Evoluția istorică a comunei Movileni, județul Iași se regăsește în anexa nr. 4 la prezentul statut.

Articolul 5

(1) Populația Comunei Movileni, județul Iași conform Recensământului efectuat în 2011, număra 3278 de locuitori.

(2) Aspectele privind numărul populației se actualizează în urma Recensământului în vederea respectării dreptului cetățenilor aparținând unei minorități naționale de a folosi limba lor maternă în relația cu administrația publică locală și cu serviciile deconcentrate.

(3) Componența și structura populației UAT Movileni, județul Iași, defalcate inclusiv pe localități componente, se regăsește în anexa nr. 5 prezentul statut.

Capitolul II Autoritățile administrației publice locale

Articolul 6

(1) Autoritățile administrației publice locale sunt:

- a) Consiliul Local al comunei Movileni, județul Iași - autoritate deliberativă de la nivelul UAT Movileni - este format din 13 membri;
- b) primarul Comunei Movileni, Hodoroabă Dan-Constantin, ca autoritate executivă;
- c) La nivelul UAT, Consiliul Local a ales un viceprimar, numele acestuia fiind Holbură Gheorghe.

(2) Apartenența politică a consilierilor locali este următoarea (începând cu alegerile locale din 2020):

- 5 consilieri - Partidul Uniunea Salvați România - USR PLUS
- 4 consilieri - Partidul Social Democrat - PSD,
- 3 consilieri Partidul Național Liberal - PNL,
- 1 consilier Partidul Mișcarea Populară - PMP,

(3) Îndeplinirea condițiilor legale de constituire a Consiliului Local Movileni, județul Iași s-a constatat prin Ordinul Prefectului județului Iași, nr. 315 din 06.10.2020.

(4) Componenta nominală, perioada/periodele de exercitare a mandatelor aleșilor locali, precum și apartenența politică a acestora, începând cu anul 1992, sunt prevăzute în anexa nr. 6.a la prezentul statut, respectiv în anexa nr. 6.b la prezentul statut, după caz.

Articolul 7

(1) Autoritățile administrației publice locale au dreptul de a conferi și retrage titlul de cetățean de onoare persoanelor fizice române sau străine pentru UAT Movileni, județul Iași.

(2) Autoritățile administrației publice locale au dreptul de a conferi certificatul de fiu/fiică al/a Comunei persoanelor fizice române sau străine pentru UAT Movileni, județul Iași.

(3) Criteriile potrivit cărora autoritățile administrației publice locale au dreptul de a conferi și retrage titlul de cetățean de onoare persoanelor fizice române sau străine, precum și procedura aplicabilă pentru acordarea titlului și certificatului de fiu/fiică al/a comunei Movileni, județul Iași se regăsesc în anexa nr. 7 la prezentul statut.

(4) UAT Movileni, județul Iași nu a emis titluri de "*Cetățean de onoare al Comunei Movileni, județul Iași*".

Capitolul III Căi de comunicații

Articolul 8

(1) Raza teritorială a UAT Movileni, județul Iași este tranzitată de rețeaua de transport, potrivit prevederilor Legii nr. 363/2006 privind aprobarea *Planului de amenajare a teritoriului național* - Secțiunea I - Rețele de transport, cu modificările și completările ulterioare.

- (2) Rețeaua rutieră de transport care străbate UAT Movileni, județul Iași, potrivit *Ordonanței Guvernului nr. 43/1997 privind regimul drumurilor, republicată*, cu modificările și completările ulterioare, este formată din drumuri de interes județean și drumuri de interes local, care o leagă de alte comune.
- (3) UAT Movileni, județul Iași este străbătută de drumurile județene, DJ282 și DJ282D, de drumuri comunale și satești, de drumuri de exploatație agricolă în satele din cadrul comunei.
- (4) UAT Movileni, județul Iași dispune de rețea de căi ferate reprezentată de linii de cale ferată convenționale, de interes local.
- (5) UAT Movileni, județul Iași nu dispune de rețea de căi navigabile interioare și porturi, rețea de aeroporturi, rețea de transport combinat.
- (7) Rețeaua rutieră de transport care străbate UAT Movileni, județul Iași este prezentată în anexele nr. 8.a și nr. 8.b la prezentul statut.

Capitolul IV Principalele instituții care își desfășoară activitatea pe raza teritorială a unității administrativ-teritoriale

Articolul 9

- (1) Rețeaua școlară de la nivelul UAT Movileni, județul Iași potrivit Legii educației naționale nr. 1/2011, cu modificările și completările ulterioare, cuprinde numărul total de unități de învățământ de stat și particular preuniversitar, acreditate.
- (2) Pe raza teritorială a UAT Movileni, județul Iași își desfășoară activitatea un număr total de 75 unități de învățământ de stat preuniversitar, o școală gimnazială, două școli primare și două grădinițe cu program normal.
- (3) UAT Movileni, județul Iași susține unitățile de învățământ și furnizorii de educație prevăzuți la alin. (1) potrivit prevederilor Legii nr. 1/2011.
- (4) Unitățile de învățământ și furnizorii de educație prevăzuți la alin. (1) sunt prezentate în anexa nr. 9 la prezentul statut.

Articolul 10

- (1) Pe raza teritorială a UAT Movileni, județul Iași își desfășoară activitatea instituții de cultură (Căminul cultural și Biblioteca comunală din Movileni) care sunt medii de promovare a culturii, limbii și artei române și care oferă produse și servicii culturale diverse pentru satisfacerea nevoilor culturale comunitare, în scopul creșterii gradului de acces și participare a cetățenilor la viața culturală și pentru conservarea, protejarea, transmiterea, promovarea și punerea în valoare a culturii tradiționale și a patrimoniului cultural imaterial.
- (2) Pe raza teritorială a UAT Movileni, județul Iași se organizează manifestări culturale sau alte manifestări menite să mobilizeze cetățenii comunei la activități culturale diverse.
- (3) UAT Movileni, județul Iași participă, când este cazul, la finanțarea manifestărilor culturale de la bugetele locale, din venituri proprii (Consiliul Local Movileni), fonduri externe rambursabile și nerambursabile, contracte cu terții, după caz, potrivit legii, și de la Consiliul Județean Iași.

(4) Tipul și denumirea instituțiilor de cultură ori tipul și denumirea manifestărilor culturale se regăsesc în anexa nr. 9 la prezentul statut.

Articolul 11

(1) Pe raza teritorială a UAT Movileni, județul Iași activează un Dispensar uman cu două Cabinete Medicale Individuale - medicină de familie și un punct sanitar în localitatea Iepureni cu un cadru mediu sanitar. De asemenea, funcționează un Cabinet stomatologic, un Cabinet medical veterinar în satul Movileni, o Farmacie comunală în satul Movileni și Serviciul Public Sanitar Uman în satele Iepureni și Potângeni.

(2) UAT Movileni, județul Iași participă, când este cazul, la finanțarea activităților de asistență de sănătate publică de la bugetul local, din venituri proprii, potrivit legii.

(3) Asistența medicală prevăzută la alin. (1) se realizează prin cabinete medicale ambulatorii ale medicilor din comuna Movileni, județul Iași.

(4) Lista cu numărul și denumirea unităților prin care se asigură asistența medicală sunt prezentate în anexa nr. 9 la prezentul statut.

Articolul 12

(1) Pe raza teritorială a UAT Movileni, județul Iași se asigură servicii sociale definite potrivit art. 30 din Legea asistenței sociale nr. 292/2011, cu modificările și completările ulterioare.

(2) UAT Movileni, județul Iași are constituit Compartimentul de Asistență Socială cu două posturi de Inspector asistent.

(3) Lista cu tipul serviciilor sociale asigurate de UAT Movileni, județul Iași se regăsește în anexa nr. 9 la prezentul statut.

Articolul 13

Pe raza teritorială a UAT Movileni, județul Iași nu își desfășoară activitatea instituției de presă în domeniul presei scrise, media on-line și/sau, după caz, media audiovizual.

Articolul 14

(1) Pe raza teritorială a UAT Movileni, județul Iași există un teren de activități sportive (stadion) localizat în satul Larga-Jijia, o sală de sport în satul Movileni. De asemenea, activează Asociația Sportivă Biruința, Movileni.

(2) Lista cu denumirea instituțiilor și activităților sportive, prevăzute la alin. (1), se regăsește în anexa nr. 9 prezentul statut.

Capitolul V Funcțiuni economice ale unității administrativ-teritoriale

Articolul 15

(1) Pe raza teritorială a UAT Movileni, județul Iași sunt înregistrați agenți economici cu diferite domenii de activitate.

(2) Principalele funcțiuni economice, capacități de producție diversificate din sectorul secundar și terțiar, precum și din agricultură sunt prevăzute în anexa nr. 10 la prezentul statut.

Capitolul VI Bunurile din patrimoniul unității administrativ-teritoriale

Articolul 16

(1) Patrimoniul UAT Movileni, județul Iași este compus din bunurile mobile și imobile care aparțin domeniului public și domeniului privat al UAT Movileni, județul Iași, precum și din totalitatea drepturilor și obligațiilor cu caracter patrimonial.

(2) Inventarul bunurilor care aparțin domeniului public al UAT Movileni, județul Iași este întocmit și atestat prin *Hotărârea Guvernului, nr. 1.354/2001 privind atestarea domeniului public al județului Iași, precum și al municipiilor, orașelor și comunelor din județul Iași*, Anexa nr. 54, și în conformitate cu prevederile art. 289 din Ordonanța de urgență a Guvernului nr. 57/2019 privind Codul administrativ, cu modificările și completările ulterioare.

(3) Inventarul bunurilor aflate în patrimoniul UAT Movileni, județul Iași este întocmit, actualizat și aprobat prin Hotărârile Consiliului Local, nr. 72/11.07.2019 și nr.114/28.11.2019.

(4) Inventarul bunurilor aflate în patrimoniul UAT Movileni, județul Iași se actualizează ori de câte ori intervin evenimente de natură juridică și se publică pe pagina de internet a UAT Movileni, în secțiunea dedicată acestui statut (<https://www.www.primariamovileni.ro>).

(5) Anual, prin Dispoziția Primarului comunei Movileni, județul Iași, se constituie Comisia de inventariere a elementelor de activ și de pasiv de la nivelul Primăriei Movileni.

(6) Inventarul bunurilor aflate în patrimoniul UAT Movileni, județul Iași se găsește în anexa nr. 11 la prezentul statut.

Capitolul VII Serviciile publice existente

Articolul 17

Serviciile comunitare de utilități publice furnizate la nivelul UAT Movileni, județul Iași sunt, după caz:

a) serviciul public de alimentare apă și canalizare este furnizat de Societatea APAVITAL S.A., care asigură furnizarea continuă a serviciilor de alimentare cu apă, canalizare și epurare către toți consumatorii respectând, cu rigurozitate, indicatorii de calitate și eficiență. Există Contractul de delegare a gestiunii serviciilor publice de alimentare cu apăși canalizare, nr. 48/2009, încheiat între Asociația Regională a Serviciilor de Apă Canal Iași – ARSACIS și societatea APAVITAL S.A. Prin Hotărârea Consiliului Local Movileni, nr. 56/25.06.2020, a fost aprobat Planul tarifar APAVITAL SA pentru perioada 2020-2024.

b) serviciul public de salubritate, furnizat de GIREXIM UNIVERSAL S.A., care efectuează colectarea deșeurilor menajere de două ori pe lună ce sunt transportate la stația de transfer Iași. Pentru gestionarea integrată a deșeurilor municipale în județul Iași pe raza de competență a unităților administrativ-teritoriale partenere, inclusiv a UAT Movileni, județul Iași, activează Asociația de Dezvoltare Intercomunitară pentru Salubritate Iași (A.D.I.S. Iași).

- c) comuna UAT Movileni, județul Iași este alimentată cu energie electrică din Sistemul Energetic Național. Alimentarea cu energie electrică (inclusiv rețea de iluminat stradal) este existentă în satele comunei.
- d) Serviciul public de iluminat este asigurat de către: E.ON România.
- e) Comuna Movileni, județul Iași este racordată la sistemul Național de Telecomunicații: Romtelecom, Vodafone, Orange, RDS&RCS.
- f) Accesul la internet este asigurat în toată comuna Movileni.

Articolul 18

Transportul și distribuția energiei electrice de pe raza teritorială a UAT Movileni, județul Iași sunt furnizate de către Compania Națională de Transport al Energiei *Electric* Delgaz Grid S.A., parte a Grupului E.ON România.

Articolul 19

(1) Comuna Movileni a participat ca membru fondator la înființarea Asociației de Dezvoltare Intercomunitară Comun Gaz N-E Iași, conform Hotărârii Consiliului Local Movileni, nr. 88/30.08.2018.

(2) În vederea racordării la gaze naturale a locuințelor în cadrul obiectivului de investiții: "Înființarea sistemului inteligent de distribuție gaze naturale în comuna Movileni, Județul Iași", în comun cu Societatea Națională de Transport Gaze Naturale "Transgaz" se implementează proiectul demarat la nivel național, cu accesarea fondurilor europene în noul exercițiu financiar al Uniunii Europene.

Articolul 20

(1) Serviciul public de administrare a domeniului public al UAT Movileni, județul Iași este asigurat de către primărie prin Compartimentul Administrativ.

(2) Asigurarea liniștii și ordinii publice în cadrul comunității locale reprezintă atribuții principale ale Primarului și Consiliului Local, fiind asigurate prin intermediul unui Post de Poliție, care prezintă Consiliului Local informații și rapoarte cu privire la problemele generale și măsurile ce se impun pentru îmbunătățirea situației în acest domeniu.

Capitolul VIII Atribuirea și schimbarea denumirilor de străzi, piețe și de obiective de interes public local

Articolul 21

(1) UAT Movileni, județul Iași atribuie sau schimbă denumirile de: străzi, piețe și de obiective de interes public local, precum și pentru obiective și instituții de interes local aflate în subordinea sa, cu respectarea prevederilor Ordonanței Guvernului nr. 63/2002 privind atribuirea sau schimbarea de denumiri, aprobată cu modificări prin Legea nr. 48/2003, cu modificările și completările ulterioare.

(2) În situația în care, prin proiectele de hotărâri ale consiliilor locale, se propune atribuirea ca denumire a unor nume de personalități ori evenimente istorice, politice, culturale sau de orice altă natură ori schimbarea unor astfel de denumiri, aceste hotărâri vor putea fi adoptate numai după ce au fost analizate și avizate de comisia de atribuire de denumiri județeană, în conformitate cu prevederile Ordonanței Guvernului nr. 63/2002 privind atribuirea sau schimbarea de denumiri, aprobată cu modificări prin Legea nr. 48/2003, cu modificările și completările ulterioare.

(3) Schimbarea denumirilor instituțiilor publice și a obiectivelor de interes județean, se face prin hotărâre a consiliului județean, cu avizul consiliului local pe al cărui teritoriu administrativ sunt amplasate instituțiile și obiectivele în cauză, în conformitate cu prevederile Ordonanței Guvernului nr. 63/2002 privind atribuirea sau schimbarea de denumiri, aprobată cu modificări prin Legea nr. 48/2003, cu modificările și completările ulterioare.

Capitolul IX Societatea civilă, respectiv partidele politice, sindicatele, cultele și organizațiile nonguvernamentale care își desfășoară activitatea în unitatea administrativ-teritorială

Articolul 22

(1) UAT Movileni, județul Iași are intenția să realizeze un cadru de cooperare sau asociere cu organizații neguvernamentale, asociații și cluburi sportive, instituții culturale și artistice, organizații de tineret, în vederea finanțării și realizării unor acțiuni sau proiecte care vizează dezvoltarea comunității.

(2) UAT Movileni, județul Iași acordă o atenție deosebită proiectelor culturale și educative cu caracter local, regional, național, european și internațional, care se încadrează în strategia de dezvoltare a unității administrativ-teritoriale.

(3) UAT Movileni, județul Iași poate acorda finanțări nerambursabile de la bugetul local, în baza Legii nr. 350/2005 privind regimul finanțărilor nerambursabile din fonduri publice alocate pentru activități nonprofit de interes general, cu modificările și completările ulterioare.

(4) Lista cu denumirea principalelor organizații neguvernamentale care își desfășoară activitatea pe raza teritorială a UAT se regăsește în anexa nr. 12 la prezentul statut.

Articolul 23

(1) Pe teritoriul UAT Movileni, județul Iași își desfășoară activitatea 4 partide politice sau organizații aparținând minorităților naționale, înființate în condițiile Legii partidelor politice nr. 14/2003, republicată, cu modificările și completările ulterioare.

(2) Lista partidelor politice care își desfășoară activitatea în UAT Movileni, județul Iași se găsește în anexa nr. 12 la prezentul statut.

Articolul 24

(1) Pe teritoriul UAT Movileni, județul Iași nu își desfășoară activitatea organizații sindicale

(2) Pe teritoriul UAT Movileni, județul Iași își desfășoară activitatea asociații profesionale, menite să joace un rol important în actualul context economic, să desfășoare acțiuni care

contribuie la consolidarea societății civile, să faciliteze integrarea activităților specifice cu cele ale altor sectoare economice, să contribuie la sporirea prestigiului comunei.

(3) Lista asociațiilor profesionale, care își desfășoară activitatea în UAT Movileni, județul Iași se găsește în anexa nr. 12 la prezentul statut.

Articolul 25

(1) În UAT Movileni, județul Iași își desfășoară activitatea următoarele culte religioase: ortodox, și alte minorități religioase.

(2) Lista cu denumirile lăcașelor aparținând cultelor religioase prevăzute la alin. (1) se regăsește în anexa nr. 12 la prezentul statut.

Capitolul X Participare publică

Articolul 26

Populația din UAT Movileni, județul Iași este consultată și participă la dezbaterile problemelor de interes local sau județean, după caz, astfel:

- a) prin intermediul referendumului local, organizat în condițiile legii;
- b) prin intermediul adunărilor cetățenești organizate pe sate, în mediul rural, și pe cartiere și/sau zone ori străzi, în mediul urban, după caz;
- c) prin dezbaterile publice asupra proiectelor de acte administrative;
- d) prin participarea la ședințele consiliului local sau județean, după caz;
- e) prin alte forme de consultare directă a cetățenilor, stabilite prin regulamentul de organizare și funcționare al Consiliului Local.

Articolul 27

(1) În funcție de obiectul referendumului local, modalitatea de organizare și validare a acestuia se realizează cu respectarea prevederilor Legii nr. 3/2000 privind organizarea și desfășurarea referendumului, cu modificările și completările ulterioare sau ale Ordonanței de urgență a Guvernului nr. 57/2019, cu modificările și completările ulterioare, după caz.

(2) Referendumul local se poate organiza în toate satele și localitățile componente ale comunei ori numai în unele dintre acestea.

Capitolul XI Cooperare sau asociere

Articolul 28

UAT Movileni, județul Iași, când este cazul, se asociază sau cooperează, cu persoane juridice de drept public sau de drept privat române sau străine, în vederea finanțării și realizării în comun a unor acțiuni, lucrări, servicii sau proiecte de interes public local cu respectarea prevederilor art. 89 din Ordonanța de urgență a Guvernului nr. 57/2019, cu modificările și completările ulterioare.

Articolul 29

(1) UAT Movileni, județul Iași, când este oportun, aderă la asociații naționale și internaționale ale autorităților administrației publice locale, în vederea promovării unor interese comune.

(2) Lista cu denumirea înfrășirilor, cooperărilor sau asocierilor încheiate de UAT se regăsește în anexa nr. 13 la prezentul statut.

Articolul 30

Programele, proiectele sau activitățile, după caz, a căror finanțare se asigură din bugetul local, prin care se promovează/consolidează elemente de identitate locală de natură culturală, istorică, obiceiuri și/sau tradiții, se regăsesc în anexa nr. 14 la prezentul statut.

Capitolul XII Dispoziții tranzitorii și finale

Articolul 31

Anexele nr. 1-14 fac parte integrantă din prezentul statut, aprobat prin **Hotărârea Consiliului Local nr.**

Articolul 32

Orice modificare care are ca obiect modificarea Statutului UAT Movileni, județul Iași sau a anexelor acestuia se realizează numai prin hotărâre a autorității deliberative.

Articolul 33

Anexa nr. 11 la prezentul statut se actualizează ori de câte ori intervin evenimente de natură juridică.

Articolul 34

Prezentul statut și anexele acestuia, cu excepția celei prevăzute la art. 33 se actualizează, în funcție de modificările și completările apărute la nivelul elementelor specifice ale acestora, cel puțin o dată pe an.

Anexa nr. 1.a la statut

Descrierea și semnificațiile elementelor însumate ale stemei unității administrativ-teritoriale:

UAT Movileni, județul Iași are identificat modelul Stemei comunei, care se află în proces de aprobare.



Anexa nr. 1.b la statut

Descrierea și semnificațiile însumate ale modelului steagului, precum și modalitățile de utilizare, conform prevederilor legale:

UAT Movileni, județul Iași nu are identificat modelul Steagului comunei.

Anexa nr. 1.c la statut

Titlul, textul și muzica Imnului, precum și modalitățile de utilizare, conform prevederilor legale.

UAT Movileni, județul Iași nu are identificat Imnul comunei.

Anexa nr. 2 la statut

Prezentarea grafică și descriptivă a suprafeței comunei Movileni, județul Iași.

Comuna Movileni, județul Iași, România se află în partea centrală a județului Iași.

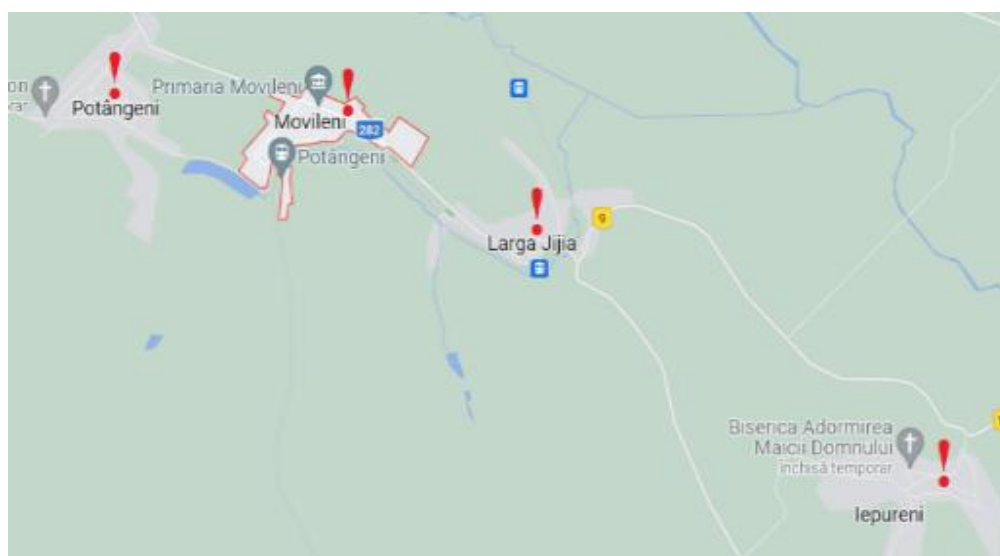
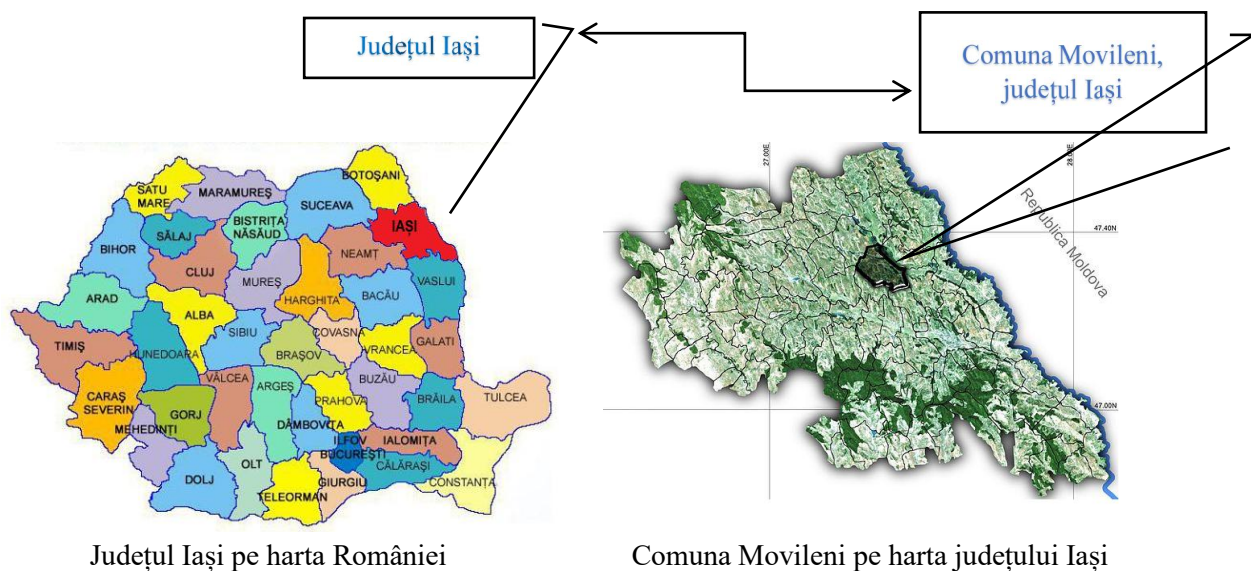

UAT Movileni, județul Iași, formată din satele: satul Movileni (reședința de comună), satul Larga-Jijia, satul Potângeni și satul Iepureni, are o suprafață totală de 7563,654 ha, cu extravilanul comunei pe o suprafață de 7010,5575 ha, iar intravilanul are suprafața de 494 ha.

Teren intravilan:	
Movileni	82,4439 ha
Iepureni	211,7062 ha
Potângeni	141,1304 ha
Larga-Jijia	117,8160 ha

Delimitarea intravilanului comunei, evidența proprietăților și a folosinței terenurilor, disciplina și modul de amplasare a construcțiilor se stabilesc prin Planul Urbanistic General Movileni, județul Iași, aprobat prin Hotărârea Consiliului Local Movileni. Astfel, conform prevederilor din Planul Urbanistic General, aprobat de Consiliul Local Movileni prin hotărârea nr. 25/30.04.2015, cu modificările și completările ulterioare, și Regulamentul Local de Urbanism pentru comuna Movileni, județul Iași, încadrările în teritoriu al comunei și a localităților componente arată în felul următor:

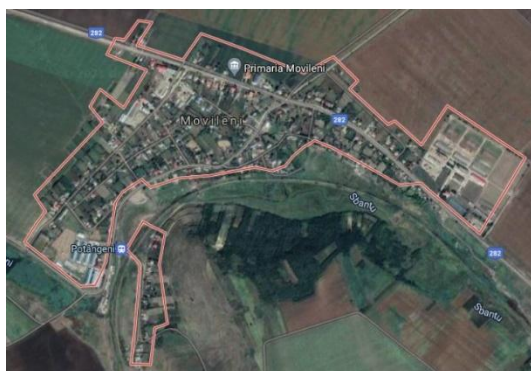

Satul Movileni

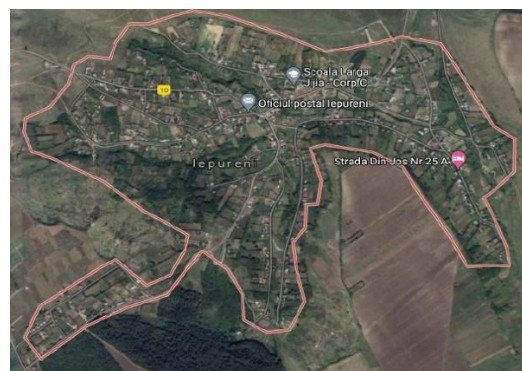

Satul Iepureni

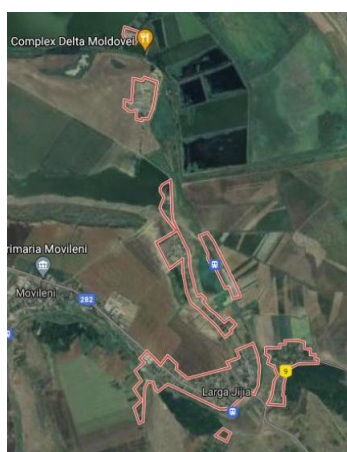

Satul Larga-Jijia

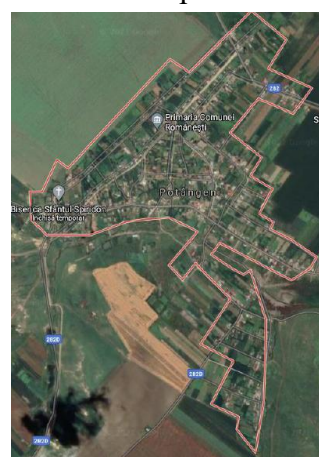

Satul Potângenii

Prin Hotărârea Consiliului Local, nr. 49/2010 privind atribuirea de denumiri drumurilor situate în intravilanul localităților componente ale comunei Movileni a fost aprobat Nomenclatorul privind denumirea străzilor pentru satele componente din comună.

Anexa nr. 3 la statut

Hidrografia, flora, fauna și tipul solurilor de la nivelul unității administrativ-teritoriale

Comuna Movileni, județul Iași se află în partea centrală a județului Iași, pe malul drept al râului Jijiei (afluent de dreapta al râului Prut), dar și unde primește apele micului afluent Sbaņ.

I. Hidrografia

UAT Movileni, județul Iași are rețeaua hidrografică reprezentată de râuri și lacuri.

Pe teritoriul comunei se află zona umedă din localitatea Larga-Jijia, întinsă pe o suprafață de peste 1.200 de hectare, care conține o serie de lacuri (iazuri) și care este considerată "Mica Deltă". Mini-delta din Larga Jijiei este atracția principală de pe raza comunei Movileni, a cărei amenajare a început în 1977.

II. *Flora* zonei este reprezentată de vegetația naturală, care este cea specifică silvostepii și de lunci: pâlcuri de pădure și pajiști, puternic transformate și modificate antropice. Vegetația de silvostepă predomină în comună.

III. *Fauna* zonei este bogată și variată fiind caracteristică fiecărei forme de relief.

Zona umedă Larga-Jijia are o diversitate a faunei, florei și a speciilor de păsări aproximativ similară cu cea din Delta Dunării. "Mica-Deltă" din Larga-Jijiei conține o serie de lacuri (iazuri), care fiind renovate, au devenit atracție și pentru numeroasele specii de păsări. Cercetările efectuate realizate de către studenții Universității „Alexandru Ioan Cuza” din Iași în anul 2000, au constatat prezența a peste 190 de specii de păsări care trăiesc în această zonă: lebede, cormorani, egrete, rațe și alte păsări. În fiecare an în Larga-Jijia poposesc peste 300 de lebede albe.

Totodată, fauna zonei este legată de specificul vegetației: se deosebește o faună caracteristică silvostepii și luncilor, precum și o faună acvatică.

- Fauna silvostepii este reprezentată prin rozătoare – popândău, șobolan de câmp, iepure de câmp, pe seama cărora trăiește dihorul, nevăstuica, vulpea. Păsările mai comune sunt: graurul, ciocârliia de câmp, uliul porumbar, ș.a., iar dintre reptile caracteristice sunt: broasca râioasă, broasca de lac, șarpele, șopârta, etc.

- Fauna luncilor este asemănătoare cu cea a silvostepii, la care se adaugă o faună acvatică legată de prezența apelor curgătoare și lacurilor. Astfel, principala atracție este crapul topless, un hibrid adaptat la climatul din Podișul Central Moldovenesc, dar se întâlnesc și carasul, șalăul, novacul, somonul.

Pe teritoriul comunei există două heleștee, unul de 5 ha și altul de 268 ha, unde pescarii pot pescui peștii care sunt crescuți acolo.

Totodată, contrastele climatice mari dintre iarnă și vară, ariditatea accentuată, lipsa de adăpost și vegetația naturală mai puțin bogată sunt elemente care au contribuit la restrângerea faunei. În prezent, din cauza creșterii densității populației și a reducerii suprafeței ocupată cu păduri, fauna sălbatică este mult stânjenită în înmulțirea și răspândirea ei. Dat fiind că pe teritoriul comunei pădurile sunt inexistente, nici fauna specifică fondului forestier nu este prezentă decât în tranzit către/dinspre zonele împădurite din vecinătate.

IV. Soluri

UAT Movileni, județul Iași dispune relief reprezentat de zona de dealuri și coline mai joase, separate de văi largi. Relieful actual derivă dintr-o veche câmpie marină ce s-a înălțat ușor, fiind urmată de retragerea mării sarmatice, și care este dezvoltat pe roci sedimentare, respectiv argile și marne sarmatice cu alternanțe subțiri de nisipuri fine.

Solurile răspândite pe teritoriul comunei Movileni, județul Iași sunt de o mare diversitate cu diferite niveluri în ceea ce privește potențialul natural de fertilitate și însușiri deosebite, fiind identificate categoriile de: protosoluri; cernisoluri; luvisoluri; pelisoluri; hidrosoluri; salsodisoluri; antrisoluri. Solurile cu potențial ridicat de fertilitate (toate tipurile de cernoziomuri și unele aluviosoluri) se pretează pentru tot felul de utilizări agricole (culturi cerealiere, pajiști, plantații viti-pomicole). Solurile cu potențial moderat de fertilitate (majoritatea aluviosolurilor, precum și cele slab - moderate din categoria cernoziomurilor), la fel se pretează pentru unele culturi agricole. Soluri cu potențial scăzut de fertilitate, adică solurile erodate și slab dezvoltate sunt utilizate pentru pajiști, plantații viti-pomicole și forestiere, dar și pomicole și unele culturi de câmp și pentru fânețe.

V. Resurse naturale

Cea mai importantă *resursă naturală* a comunei o reprezintă *solurile favorabile practicării agriculturii*, terenurile agricole reprezentând 92,20% din teritoriul administrativ al comunei.

O altă importantă *resursă naturală* a comunei Movileni o reprezintă accesul la râul Jijia și zona umedă Larga-Jijia.

**Datele privind înființarea UAT Movileni, județul Iași,
prima atestare documentară, precum și evoluția istorică**

- (1) Prima atestare documentară a comunei datează în 1772. Însă unele descoperiri arheologice descriu că primele documente istorice, care menționează Comuna Movileni cu satele componente, apar din secolele XIV-XV, comuna făcând parte din grupa localităților ce formează o fâșie care traversează Poarta Târgu-Frumos și se prelungește până spre capitala Moldovei. În cartea ”Movilenii de jos”, realizată de prof. Emil Motovelea din Tecuci, dar cu origini din Movileni, autorul descrie o nuntă care a avut loc în anul 1625.
- (2) La sfârșitul secolului al XIX-lea, comuna făcea parte din plasa Copou a județului Iași și era formată din satele Movileni, Larga, Românești și Potângenii, având în total 1900 de locuitori. Anuarul Socec din 1925 o consemnează în plasa Bahlui a aceluiași județ, având aceeași componentă (plus cătunul Buțuluc) și o populație de 2103 locuitori.
- (3) În 1931, comuna a fost temporar desființată, satele ei trecând la comuna Gropnița. Ulterior, comuna a fost reînființată, și a apărut pe teritoriul ei actual și comuna Iepureni, cu satul Iepureni care anterior fusese la comuna Rediul Mitropoliei.
- (4) În 1950, cele două comune au fost transferate raionului Iași din regiunea Iași.
- (5) În 1968, ele au revenit la județul Iași, și tot atunci a fost desființată comuna Iepureni, satul ei fiind inclus în comuna Movileni, care a căpătat atunci alcătuirea actuală.
- (6) Monumente istorice: Trei obiective din comuna Movileni sunt incluse în lista monumentelor istorice din județul Iași ca monumente de interes local. Două dintre ele sunt situri arheologice: movilele din Halstattul târziu pe culmea dealului de la nord-nord-vest de biserică din Movileni; și situl de „la Grădină”, aflat pe un grind de la 500 m est de satul Larga-Jijia, sit ce cuprinde urme de așezări din neoliticul târziu (cultura ceramicii liniare), eneolitic (cultura precucuteni, faza II) și perioada Halstatt. Un al treilea obiectiv este clasificat ca monument de arhitectură — biserică de lemn „Sfântul Nicolae” (1861) din satul Larga-Jijia.

Satul Movileni datează din anul 1772, dar devine centru de comună în anul 1877. Numele inițial al satului era Baș-Ceauș, dar în timpul domniei lui Alexandru Ioan Cuza a fost schimbat în Movileni (în anul 1864). Biserica Sf. Spiridon din localitate, construită în anul 1801, a fost distrusă într-un timp destul de scurt, dar în anul 1926, cu contribuția cetățenilor, a fost ridicată actuala biserică. Halta Potângenii de pe linia ferată Iași-Dorohoi a fost terminată în anul 1896, dar a intrat în funcțiune numai în anul 1940. În satul Movileni s-a născut criticul și istoricul literar Emil Iordache, dar și eseist, traducător, membru al Uniunii Scriitorilor din România, profesor în învățământul gimnazial, secretar de redacție al publicației „Caiete botoșanene (1983-1990), asistent, lector, conferențiar, apoi profesor la Facultatea de Litere din Iași, catedra de slavistică, șef al acestei catedre. În memoria lui, la școala care îi poartă numele s-a ridicat un bust.

Satul Larga-Jijia este atestat documentar în anul 1836. Numele satului este legat de poziția geografică (podiușul Larga și râul Jijia, din apropiere). În sat este o biserică din secolul XVIII, reamplasată în anul 1861. În documente se semnalează că în Larga exista o poștă cu 12 surugii și un căpitan; aceasta arată că prin sat trecea un drum care făcea legătura între Iași și Botoșani.

Satul Potângeni este atestat documentar în anul 1573. Satul se află pe podișul cu același nume. În sat există o biserică construită în anul 1759, alături de care se află ruinele vechii biserici construite în anul 1600. În anul 1898, în sat a fost înființată o școală care a primit un local propriu în anul 1910. Pe raza localității se află un tunel construit pentru linia CFR Iași - Dorohoi.

Satul Iepureni datează din anul 1772. Acest sat a funcționat ca centru de comună începând cu anul 1925, timp de 7 ani, după care a trecut la comuna Țigănași, unde a format un centru cu mai multe comune pentru 1 an de zile. În anul 1933 se înființează comuna Iepureni, iar în anul 1968 se desființează, fostul sat de centru trecând la comuna Movileni. Școala din sat datează din anul 1865. Conform documentelor istorice, ”pe direcția satului au trecut o serie de drumuri comerciale, de exemplu drumul Tâlharilor, cunoscut de pe vremea lui Alexandru cel Bun, drum care făcea legătura la nord cu Liov-Polonia, ceea ce a contribuit la dezvoltarea acestei așezări”. În anii 1941-1944 satul a fost complet distrus în urma luptelor din cel de al II-lea Război Mondial.

**Componenta și structura populației UAT Movileni, județul Iași,
defalcate pe localități componente**

Conform recensământului efectuat în 2011, populația comunei Movileni, județul Iași număra 3.278 de locuitori, în creștere față de recensământul anterior din 2002, când se înregistraseră 3.119 locuitori.

Potrivit datelor Direcției Județene de Statistică (DJS), la 01.07.2018 numărul locuitorilor comunei Movileni era 3101, din care 1598 de persoane era de sex masculin, iar 1503 de persoane era de sex feminin.

Componenta etnică a comunei Movileni:

- Români (95,6%)
- Necunoscută (4,17%)
- Altă etnie (0,23%)

Componenta confesională a comunei Movileni:

- Ortodocși (95,02%)
- Necunoscută (4,39%)
- Altă religie (0,59%)

**Componența nominală, perioada/perioadele de exercitare a mandatelor aleșilor locali
de la nivelul UAT Movileni, județul Iași
precum și apartenența politică a acestora, începând cu anul 1992**

PRIMAR

a) mandatul 1992-1996

Nr. crt.	Nume și prenume	Data nașterii	Apartenența politică	Perioadă
0	1	2	3	4
1.	Cojocaru Constantin	13.08.1956	FSN	1992-1996

b) mandatul 1996-2000

Nr. crt.	Nume și prenume	Data nașterii	Apartenența politică	Perioadă
0	1	2	3	4
1.	Aniței Costache	04.02.1950	CDR	1996-2000

c) mandatul 2000-2004

Nr. crt.	Nume și prenume	Data nașterii	Apartenența politică	Perioadă
0	1	2	3	4
1.	Plumbu D. Mihai	01.06.1955	PSD	2000-2004

d) mandatul 2004-2008

Nr. crt.	Nume și prenume	Data nașterii	Apartenența politică	Perioadă
0	1	2	3	4
1.	Rîmbu Cristian	03.01.1968	PSD	2004- 2008

e) mandatul 2008-2012

Nr. crt.	Nume și prenume	Data nașterii	Apartenența politică	Perioadă
0	1	2	3	4
1.	Rîmbu Cristian	03.01.1968	PNL	2008- 2012

f) mandatul 2012-2016

Nr. crt.	Nume și prenume	Data nașterii	Apartenența politică	Perioadă
----------	-----------------	---------------	----------------------	----------

0	1	2	3	4
1.	Rîmbu Cristian	03.01.1968	PNL	2012- 2016

g) mandatul 2016-2020

Nr. crt.	Nume și prenume	Data nașterii	Apartenența politică	Perioadă
0	1	2	3	4
1.	Plumbu D. Mihai	01.06.1955	PSD	2016- 2020

h) mandatul 2020-2024

Nr. crt.	Nume și prenume	Data nașterii	Apartenența politică	Perioadă
0	1	2	3	4
1.	Hodoroaba Dan Constantin	06.05.1981	USR	2020- 202

Anexa nr. 6.b la statut

**Componența nominală, perioada/perioadele de exercitare
ale mandatelor aleșilor locali
de la nivelul UAT Movileni, județul Iași,
precum și apartenența politică a acestora, începând cu anul 1992**

I. CONSILIERI LOCALI

a) mandatul 1992-1996

Nr. crt.	Nume și prenume	Data nașterii	Apartenența politică	Perioadă
0	1	2	3	4
1.	Pricop Vasile	11.10.1935	FSN	1992-1996
2.	Vîrlan D. Constantin	21.10.1931	FSN	1992-1996
3.	Dimofte A. Florea	20.04.1944	FSN	1992-1996
4.	Andronic M. Vasile	24.09.1944	FSN	1992-1996
5.	Deleanu CD. Vasile	04.08.1932	FSN	1992-1996
6.	Baltariu V. Gheorghe	20.03.1930	FSN	1992-1996
7.	Plumbu D. Mihai	01.06.1955	FSN	1992-1996
8.	Doroftei Sp. Ilie	19.07.1935	PDAR	1992-1996
9.	Eșanu GH. Gheorghe	20.05.1943	PDAR	1992-1996
10.	Rîmbu V. Spiridon	21.03.1930	PDAR	1992-1996

11.	Rîpa Gh. Florin	20.03.1940	FSN	1992-1996
-----	-----------------	------------	-----	-----------

b) mandatul 1996-2000

Nr. crt.	Nume și prenume	Data nașterii	Apartenența politică	Perioadă
0	1	2	3	4
1.	Nechifor Gh. Mihai	05.02.1969	CDR	1996-2000
2.	Constantin E. Victor	04.07.1936	CDR	1996-2000
3.	Îonescu Il. Spiridon	07.12.1939	CDR	1996-2000
4.	Plumbu D. Mihai	01.06.1955	PDSR	1996-2000
5.	Doroftei Sp. Ilie	19.07.1935	PDSR	1996-2000
6.	Burdia Mihai	14.05.1950	CDR	1996-2000
7.	Necula Vasile	25.03.1956	US	1996-2000
8.	Gradinaru Gh. Ioan	11.04.1949	US	1996-2000
9.	Grigoriu M. Vasile	11.12.1930	CDR	1996-2000
10.	Cojocaru Constantin	13.09.1956	CDR	1996-2000

c) mandatul 2000-2004

Nr. crt.	Nume și prenume	Data nașterii	Apartenența politică	Perioadă
0	1	2	3	4
1.	Rîmbu Ionel	23.02.1963	PSD	2000-2004
2.	Cîslaru Ioan	19.11.1950	PSD	2000-2004
3.	Rîmbu Ioachim	04.08.1958	PSD	2000-2004
4.	Asoltanei Cornel	20.12.1959	PSD	2000-2004
5.	Nechifor Mihai	05.02.1969	PSD	2000-2004
6.	Aniței Costache	04.02.1950	CDR	2000-2004
7.	Necula Vasile	25.03.1956	CDR	2000-2004
8.	Frunză Mihai	22.11.1967	PM	2000-2004
9.	Hobură Gheorghe	27.02.1968	PM	2000-2004
10.	Gradinaru Gh. Ioan	11.04.1949	US	2000-2004
11.	Rîmbu Cristian	03.01.1968	PSD	2000-2004

d) mandatul 2004-2008

Nr. crt.	Nume și prenume	Data nașterii	Apartenența politică	Perioadă
----------	-----------------	---------------	----------------------	----------

0	1	2	3	4
1.	Aniței Costache	04.02.1950	PRM	2004- 2008
2.	Baltariu Neculai	20.09.1943	FSN	2004- 2008
3.	Bura Constantin	06.08.1953	PNL	2004- 2008
4.	Cîslaru Ioan	19.11.1950	PSD	2004- 2008
5.	Deleanu Costache	21.01.1937	PSD	2004- 2008
6.	Frunză Mihai	22.11.1967	PUNR	2004- 2008
7.	Gradinariu Ioan	11.04.1949	PSD	2004- 2008
8.	Hobură Gheorghe	27.02.1968	PSD	2004-2008
9.	Iacomî Radu	25.07.1938	PSD	2004- 2008
10.	Necula Gheorghe	19.11.1953	PNL	2004- 2008
11.	Râmbu Ioachim Gheorghe	04.08.1958	PSD	2004- 2008
12.	Școban Mihai	01.11.1968	PSD	2004- 2008
13.	Spiridon Mitică	20.10.1959	PUNR	2006-2008

e) mandatul 2008-2012

Nr. crt.	Nume și prenume	Data nașterii	Apartenența politică	Perioadă
0	1	2	3	4
1.	Aniței Costache	04.02.1950	PRM	2008- 2012
2.	Balaur Neculai	02.12.1968	PSD	2008- 2012
3.	Baltariu Neculai	20.09.1943	PSD	2008- 2012
4.	Bura Constantin	06.08.1953	PNL	2008- 2012
5.	Cîslaru Ioan	19.11.1950	PSD	2008- 2012
6.	Cojocaru Constantin	13.09.1956	PDL	2008- 2012
7.	Gradinariu Ioan	11.04.1949	PDL	2008- 2012
8.	Iacomî Radu	25.07.1938	PSD	2008- 2012
9.	Nechifor Mihai	05.02.1969	PNL	2008- 2012
10.	Necula Vasile	25.03.1956	PDL	2008- 2012
11.	Școban Mihai	01.11.1968	PNL	2008-2012

f) mandatul 2012-2016

Nr. crt.	Nume și prenume	Data nașterii	Apartenența politică	Perioadă
----------	-----------------	---------------	----------------------	----------

0	1	2	3	4
1.	Aniței Costache	04.02.1950	PNL	2012- 2016
2.	Balaur Neculai	02.12.1968	PNL	2012- 2016
3.	Baltariu Neculai	20.09.1943	PNL	2012- 2016
4.	Bura Constantin	06.08.1953	PNL	2012- 2016
5.	Cîslaru Ioan	19.11.1950	PSD	2012- 2016
6.	Gradinariu Ioan	11.07.1949	PNL	2012- 2016
7.	Hodoroabă Dan Constantin	06.05.1981	PNL	2012- 2016
8.	Mosulica Vasile	02.10.1969	PP	2012- 2016
9.	Nechifor Mihai	05.02.1969	PNL	2012- 2016
10.	Necula Vasile	25.03.1956	PDL	2012- 2016
11.	Plumbu Mihai	01.06.1955	PSD	2012- 2016
12.	Școban Mihai	01.11.1968	PNL	2016-2016
13.				2012-2016

g) mandatul 2016-2020

Nr. crt.	Nume și prenume	Data nașterii	Apartenența politică	Perioadă
0	1	2	3	4
1.	Aniței Costache	04.02.1950	PNL	2016- 2020
2.	Asoltanei Corneliu	20.12.1959	PSD	2016- 2020
3.	Bura Constantin	06.08.1953	ALDE	2016- 2020
4.	Cîslaru Ioan	19.11.1950	PSD	2016- 2020
5.	Gradinariu Ioan	11.04.1949	PSD	2016- 2020
6.	Hobură Gheorghe	27.02.1968	PNL	2016- 2020
7.	Hodoroabă Dan Constantin	06.05.1981	PSD	2016- 2020
8.	Macovei Ionel	03.03.1974	PNL	2016- 2020
9.	Mosulica Mihai	11.04.1975	PSD	2016- 2020
10.	Mosulica Vasile	02.10.1969	PSD	2016- 2020
11.	Necula Gheorghe	19.11.1953	PMP	2016- 2020
12.	Rîmbu Cristian	03.01.1968	PSD	2016- 2020
13.	Spiridon Mitică	20.10.1959	PMP	2016- 2020

h) mandatul 2020-2024

Nr. crt.	Nume și prenume	Data nașterii	Apartenența politică	Perioadă
0	1	2	3	4
1.	Cuciureanu Ionut-Lucian	03.08.1981	PNL	2020-
2.	Bostan Costel-Lucian	02.10.1978	USR	2020-
3.	Bostan Mihai	30.05.1973	USR	2020-
4.	Dumitraș Alexandra	05.07.1989	USR	2020-
5.	Grosu Sergiu Mihai	14.10.1978	PSD	2020-
6.	Macovei Ionel	03.03.1974	PNL	2020-
7.	Mosulica Vasile	02.10.1969	PSD	2020-
8.	Plumbu Mihai	01.06.1955	PSD	2020-
9.	Rîmbu Cristian	03.01.1968	PSD	2020-
10.	Școban Mihai	01.11.1968	USR	2020-
11.	Scrab Catalin	11.07.1988	USR	2020-
12.	Spiridon Mitică	20.10.1959	PMP	2020-
13.				2020-

II. VICEPRIMARI

1) mandatul 1992-1996

Nr. crt.	Nume și prenume	Data nașterii	Apartenența politică	Perioadă
0	1	2	3	4
1.	Rîpa Gh. Florin	20.03.1940	FSN	1996-2000

b) mandatul 1996-2000

Nr. crt.	Nume și prenume	Data nașterii	Apartenența politică	Perioadă
0	1	2	3	4
1.	Burdia Mihai	14.05.1950	CDR	1996-1998
2.	Necula Vasile	25.03.1956	US	1998-2000

c) mandatul 2000-2004

Nr. crt.	Nume și prenume	Data nașterii	Apartenența politică	Perioadă
0	1	2	3	4
1.	Rîmbu Cristian	03.01.1968	PSD	2000-2004

d) mandatul 2004-2008

Nr. crt.	Nume și prenume	Data nașterii	Apartenența politică	Perioadă
0	1	2	3	4
1.	Necula Vasile	25.03.1956	PD	2004-2008

e) mandatul 2008-2012

Nr. crt.	Nume și prenume	Data nașterii	Apartenența politică	Perioadă
0	1	2	3	4
1.	Hobură Gheorghe	27.02.1968	PNL	2008-2012

f) mandatul 2012-2016

Nr. crt.	Nume și prenume	Data nașterii	Apartenența politică	Perioadă
0	1	2	3	4
1.	Hobură Gheorghe	27.02.1968	PNL	2012-2016

g) mandatul 2016-2020

Nr. crt.	Nume și prenume	Data nașterii	Apartenența politică	Perioadă
0	1	2	3	4
1.	Frunză Mihai	22.11.1967	PMP	2016-2020

h) mandatul 2020-2024

Nr. crt.	Nume și prenume	Data nașterii	Apartenența politică	Perioadă
0	1	2	3	4
1.	Hobură Gheorghe	27.02.1968	PNL	2020-

**Procedura
privind acordarea titlului de
„Cetățean de onoare al Comunei Movileni, județul Iași “,
respectiv a
„Certificatului de Fiu/Fiică al/a Comunei Movileni, județul Iași “**

Articolul 1

Titlul de „Cetățean de onoare al Comunei Movileni, județul Iași “, denumit în continuare Titlu reprezintă cea mai înaltă distincție acordată de către Consiliul Local al Comunei Movileni, județul Iași .

Articolul 2

Certificatul de „Fiu/fiică al/a Comunei Movileni, județul Iași “, denumit în continuare Certificat reprezintă distincția acordată de către Consiliul Local al Comunei Movileni, județul Iași persoanelor născute în UAT Movileni, județul Iași , la împlinirea vârstei de 18 ani.

Articolul 3

Titlul și Certificatul se pot acorda la inițiativa:

- a) primarului;
- b) consilierilor locali;
- c) unui număr de cel puțin 5% din numărul total al locuitorilor cu drept de vot înscriși în Registrul electoral cu domiciliul sau reședința în unitatea administrativ-teritorială respectivă.

Articolul 4

Acordarea Titlului și a Certificatului nu este condiționată de cetățenie, naționalitate, vârstă, domiciliu, sex, religie, apartenență politică.

Articolul 5

Titlul și Certificatul au următoarele caracteristici:

- a) sunt personale;
- b) sunt netransmisibile;
- c) reprezintă un drept al titularului;
- d) au valabilitate nedeterminată.

Articolul 6

Sunt îndreptățite să fie propuse pentru acordarea Titlului categoriile de persoane sau personalități care se găsesc în una din următoarele situații:

- a) personalități cu recunoaștere locală, națională sau internațională care și-au pus amprenta asupra dezvoltării județului/comunei și a imaginii acestora;
- b) personalități care, prin realizările lor deosebite, au făcut cunoscut numele Comunei Movileni, județul Iași , în țară și străinătate;
- c) persoane care, prin acțiunile lor, au preîntâmpinat producerea de evenimente deosebit de grave sau prin sacrificiul suprem au salvat viețile concetățenilor lor, în UAT Movileni, județul Iași;

- d) persoane care, prin acțiunile lor dezinteresate (donații, acțiuni umanitare etc.), au produs o îmbunătățire simțitoare a condițiilor de viață a locuitorilor Comunei Movileni, județul Iași ;
- e) foști deținuți politici sau veterani de război care prin activitatea lor ulterioară au un aport la realizarea unei imagini pozitive a Comunei Movileni, județul Iași în lume;
- f) sportivi din UAT Movileni, județul Iași care au obținut rezultate deosebite în competiții sportive internaționale;
- g) alte situații stabilite prin regulamentul de organizare și funcționare al consiliului local.

Articolul 7

Nu pot deține Titlul persoanele care se găsesc în una din următoarele situații:

- a) condamnate prin hotărâre judecătorească definitivă pentru infracțiuni contra statului, crime împotriva umanității, fapte penale;
- b) care au dosare pe rol, în cauze care ar leza imaginea Titlului; propunerea se va face după clarificarea situației juridice.

Articolul 8

(1) Persoanele prevăzute la art. 3 solicită acordarea Titlului sau a Certificatului prin depunerea unui dosar la unitatea administrativ-teritorială respectivă.

(2) Dosarul prevăzut la alin. (1) cu privire la acordarea Titlului cuprinde cel puțin următoarele înscrisuri:

- a) actul de identitate (copie vizată în conformitate cu originalul);
- b) curriculum vitae (în original);
- c) certificat de cazier judiciar (în original);
- d) actul de deces al celui propus, după caz (copie vizată în conformitate cu originalul).

(3) Dosarul prevăzut la alin. (1) cu privire la acordarea Certificatului cuprinde cel puțin următoarele înscrisuri:

- a) actul de identitate (copie vizată în conformitate cu originalul);
- b) curriculum vitae (în original).

(4) Persoanele prevăzute la art. 3, după înregistrarea dosarului, depun la secretarul general al unității administrativ-teritoriale proiectul de hotărâre de consiliu însoțit de referatul de aprobare și dosarul prevăzut la alin. (2) sau (3).

(5) Proiectul de hotărâre prevăzut la alin. (4) este înscris pe ordinea de zi a ședințelor consiliului dacă sunt îndeplinite prevederile art. 136 alin. (8) din Ordonanța de urgență a Guvernului nr. 57/2019 privind Codul administrativ, cu modificările și completările ulterioare.

(6) Proiectul de hotărâre prevăzut la alin. (4) este dezbătut în ședință ordinară sau extraordinară.

(7) Hotărârea privind acordarea Titlului sau a Certificatului, după caz, se adoptă cu majoritatea absolută a consilierilor consiliului local.

(8) Propunerile respinse nu pot fi reintroduse în dezbateri pe perioada mandatului în curs.

(9) Decernarea Titlului se face de către primarul Comunei Movileni, județul Iași în cadrul ședințelor ordinare sau extraordinare ale Consiliului Local a Comunei Movileni, județul Iași.

(10) Acordarea Certificatului se face de către primarul Comunei Movileni, județul Iași în cadrul unei festivități care se organizează de către primar.

Articolul 9

Înmânarea Titlului se realizează după cum urmează:

- a) președintele de ședință anunță festivitatea ce urmează să se desfășoare;
- b) primarul Comunei Movileni, județul Iași prezintă referatul de aprobare care a stat la baza propunerii Hotărârii Consiliului Local;
- c) primarul Comunei Movileni, județul Iași înmânează diploma de „Cetățean de onoare al Comunei Movileni, județul Iași“ persoanei laureate sau persoanei care o reprezintă;
- d) ia cuvântul persoana laureată sau reprezentantul acesteia;
- e) pot să ia cuvântul și alte persoane prezente care doresc să sublinieze pe scurt meritele laureatului;
- f) laureatul sau, după caz, persoana care îl reprezintă este invitat/ă să scrie câteva rânduri în Cartea de onoare a Comunei Movileni, județul Iași.

Articolul 10

Deținătorii în viață ai Titlului dobândesc următoarele drepturi specifice:

- a) dreptul de a lua cuvântul în ședințele Consiliului Local al Comunei Movileni, județul Iași la dezbaterile materialelor care privesc întreaga comunitate;
- b) dreptul de a participa la toate manifestările desfășurate sub patronajul Consiliului Local al Comunei Movileni, județul Iași sau în care acesta este coorganizator;
- c) dreptul de a călători gratuit pe toate mijloacele de transport în comun din UAT Movileni, județul Iași;
- d) dreptul de a participa gratuit la toate manifestările cultural-sportive organizate de instituțiile aflate în subordinea consiliului local;
- e) alte drepturi stabilite prin regulamentul de organizare și funcționare al Consiliului Local al Comunei Movileni, județul Iași.

Articolul 11

Drepturile prevăzute la art. 6 încetează în următoarele situații:

- a) decesul titularului;
- b) retragerea Titlului.

Articolul 12

Titlul se retrage în următoarele situații:

- a) atunci când ulterior decernării apar incompatibilitățile prevăzute la art. 7 lit. a);
- b) atunci când persoana laureată produce prejudicii de imagine sau de altă natură Comunei Movileni, județul Iași, locuitorilor săi sau țării.

Articolul 13

Retragerea Titlului se face de către Consiliul Local al Comunei Movileni, județul Iași, după următoarea metodologie:

- a) este sesizat Consiliul Local al Comunei Movileni, județul Iași de către persoanele menționate la art. 3;
- b) dezbaterile cazului se va face în cadrul comisiilor consiliului local;
- c) retragerea Titlului se va face prin hotărâre a consiliului local, adoptată cu majoritate absolută, cu aplicarea prevederilor art. 8 pentru dezbaterile candidaturii;
- d) la ședința consiliului va fi invitat deținătorul Titlului, iar dacă va fi prezent i se va acorda cuvântul, la solicitarea sa.

Articolul 14

Cetățenii de onoare au datoria de a promova imaginea Comunei Movileni, județul Iași.

Articolul 15

Fiecare Cetățean de onoare va planta un copac pe care va fi aplicată o plăcuță cu numele acestuia.

Articolul 16

Informațiile publice referitoare la „cetățenii de onoare“ vor fi publicate și în format electronic pe pagina de internet a unității administrativ-teritoriale respective.

Articolul 17

Legitimarea cetățenilor de onoare sa va face în baza unui înscris denumit brevet, semnat de către primarul Comunei Movileni, județul Iași.

Anexa nr. 8.a la statut

Rețeaua de transport rutieră - denumirea și lungimea drumurilor de interes național, respectiv: autostrăzi, drumuri expres, drumuri internaționale «E», drumuri naționale principale, drumuri naționale secundare, drumuri de interes județean, drumuri de interes local respectiv drumuri comunale, drumuri vicinale, străzi și poduri noi, după caz, care se află pe raza teritorială a comunei

Rețeaua rutieră de transport care străbate UAT Movileni, județul Iași este formată din drumuri de interes județean și drumuri de interes local.

UAT Movileni, județul Iași este străbătută de drumuri județene, DJ282 și DJ282D, asfaltate complet și de drumuri comunale și satești, care se află într-o stare tehnică bună, dar încă nu sunt modernizate, de drumuri de exploatație agricolă în satele Movileni (reședința de comună), satul Larga-Jijia, satul Potângenii și satul Iepureni.

Legătura cu orașul Iași se face și pe calea ferată Iași-Dorohoi, comuna dispunând de halte CFR în satele Movileni, Potângenii și Larga-Jijia.

Transportul în comun este asigurat de microbuze către Iași și alte localități, cu o frecvență destul de ridicată.

A. Drumuri de interes național

B. Drumuri de interes județean

Comuna Movileni este străbătută de șoselele județene DJ282 și DJ282D, care o leagă spre sud de Horlești, Rediu și Iași, și spre nord-vest de Gropnița și de Șipote și mai departe în județul Botoșani de Răuseni, Hlipiceni, Todireni, Albești, Trușești (unde se intersectează cu DN29D), Dângeni, Hănești, Vlăsinești, Săveni (unde se intersectează cu DN29), Drăgușeni, Coțușca și Rădăuți-Prut (unde se termină în DN24C).

C. Drumuri de interes local

Comuna Movileni dispune de drumuri comunale și satești, dar și de drumuri de exploatare.

D. Poduri

Podet și pod tuburi, Pod de lemn,

E. Altele

Cișmea, Fântâni,

Anexa 8.b la statut

Rețeaua de căi ferate - denumirea și lungimea liniilor de cale ferată convenționale, liniilor de cale ferată de interes local, care se regăsesc pe raza teritorială a comunei.

Prin UAT Movileni, județul Iași trece calea ferată cu destinațiile Iași - Dorohoi și Lețcani-Dorohoi, care sunt deservite de haltele de călători Movileni, Potângenii și de halta de mișcare Larga Jijia.

Anexa nr. 8.c la statut

Rețeaua de căi navigabile interioare și porturi - denumirea și lungimea căilor navigabile; punctelor de traversare cu bacul și de acostare pentru nave de pasageri; punctelor de trafic RO-RO noi; porturilor sau porturilor turistice și debarcaderelor pentru nave de pasageri, care se regăsesc pe raza teritorială a comunei.

UAT Movileni, județul Iași nu dispune de rețea de căi navigabile interioare și porturi.

Anexa nr. 8.d la statut

Rețeaua de aeroporturi - denumirea aeroporturilor existente care se regăsesc pe raza teritorială a județului/municipiului/orașului/comunei.

UAT Movileni, județul Iași nu dispune de rețea de aeroporturi.

Anexa nr. 8.e la statut

Rețeaua de transport combinat - denumirea terminalelor de transport combinat existente.

UAT Movileni, județul Iași nu dispune de rețea de transport combinat.

Principalele instituții din domeniul educației, cercetării, culturii, sănătății, asistenței sociale, presei, radioului, televiziunii și altele asemenea.

I. Instituții din domeniul educației și cercetării.

Pe raza teritorială a UAT Movileni, județul Iași își desfășoară activitatea un număr total de 5 unități de învățământ preuniversitar de stat: o școală gimnazială, două școli primare și patru grădinițe cu program normal.

Anual, Consiliul Local Movileni aprobă organizarea rețelei școlare de învățământ preuniversitar de stat de pe raza comunei Movileni, județul Iași pentru fiecare an școlar.

 *Învățământ preșcolar*

- Grădinița cu program normal, sat Movileni, comuna Movileni, județul Iași.
- Grădinița cu program normal, sat Potângeni, comuna Movileni, județul Iași.

 *Învățământ primar*

- Școala Primară în satul Potângeni, comuna Movileni, județul Iași.
- Școala Primară în satul Iepureni, comuna Movileni, județul Iași.

 *Învățământ gimnazial*

- Școala Gimnazială în satul Larga Jijia, comuna Movileni, județul Iași.

II. Instituții din domeniul culturii

- Biblioteca comunală Movileni.
- Căminul cultural Movileni.

III. Instituții din domeniul sănătății

- Dispensar medical în satul Movileni cu două cabinete medicale medicina de familie,
- Un punct sanitar cu un medic sanitar în satul Iepureni,
- Cabinet stomatologic în satul Movileni,
- Cabinet medical veterinar în satul Movileni,
- Farmacie comunală în satul Movileni,
- Serviciul Public Sanitar Uman în satele Iepureni și Potângeni.

IV. Instituții din domeniul asistenței sociale

În cadrul primăriei activează Compartimentul de Asistență Socială cu 2 posturi de Inspector asistent și un post vacant de Referent.

Principalele atribuții ale Compartimentului Asistență Socială, conform ROF al aparatului de specialitate al primarului sunt următoarele: asigură soluționarea cererii de acordare a ajutorului social în termenul stabilit prin O.G. nr. 27/2002 privind reglementarea activității de soluționare a petițiilor, cu modificările și completările ulterioare, și Legea nr. 486/2003 pentru aprobarea O.U.G. nr. 27/2003 privind procedura aprobării tacite. Îndrumă cetățenii cu privire la actele necesare și verifică documentația depusă; urmărește periodic respectarea condițiilor legale pentru acordarea ajutorului social, conform Legii nr. 416/2001 privind venitul minim garantat, cu modificările și completările ulterioare; asigură efectuarea anchetelor sociale și a referatelor sociale dispuse de Primarul Comunei; primește și verifică întrunirea condițiilor legale de către cererile de ajutor de urgență; primește, verifică, soluționează și păstrează dosarele privind plata drepturilor salariale pentru asistenții personali ai persoanelor cu handicap, conform Normelor metodologice privind încadrarea, drepturile și obligațiile asistentului personal al persoanei cu handicap, aprobate prin H.G. nr. 427/2001, cu modificările și completările ulterioare; eliberează adeverințe necesare beneficiarilor de ajutor social; întocmește dosare pentru plata alocației de stat pentru copiii cu vârste cuprinse între 0-7 ani; realizează obiectivele necesare în domeniul prevenirii și combaterii violenței în familie, conform Legii nr. 217/2003, republicată, cu modificările și completările ulterioare; primește și soluționează cererile privind acordarea indemnizației de naștere; întocmește dosare pentru acordarea ajutorului pentru încălzirea locuinței cu energie termică fumizată în sistem centralizat și gaze naturale, conform prevederilor O.U.G. nr. 81/2003, aprobată cu modificări prin Legea nr. 525/2003, cu modificările și completările ulterioare; execută atribuții din domeniul *autorității tutelare*, întocmind anchete psihosociale conform art. 229 al. 2 lit. b din Legea nr. 71/2011 pentru punerea în aplicare a Legii nr. 287/2009 privind Codul civil, consiliind cetățenii, în vederea întocmirii declarațiilor prevăzute de noul Cod civil, ca de exemplu: declarație persoană curator, conform dispozițiilor art. 113 Cod civil, declarație minor de 14 ani asistat la încheierea actului juridic, documentație necesară încuviințării cumpărării/donației unui bun pe numele minorului/interzisului, etc.

V. Instituții din domeniul presei, radioului, televiziunii și altele asemenea

Nu sunt constituite

VI. Instituții în domeniul tineretului și sportului

- Un stadion pe o suprafață de 1 ha, localizat în satul Larga-Jijia, pe care se organizează diferite activități sportive,
- Asociația Sportivă Biruința Movileni – membru afiliat la Asociația Județeană de Fotbal Iași.
- 4 parcuri de joacă amenajate pentru copii.

VII. Manifestări culturale

În fiecare an, în prima sâmbătă și duminică din luna septembrie, în comuna Movileni, județul Iași se sărbătorește ziua Comunei și hramul bisericii "Sfântul Spiridon".

De asemenea, pe 7 ianuarie, comuna sărbătorește cu datini și obiceiuri de iarnă.

Principalele funcțiuni economice, capacități de producție diversificate din sectorul secundar și terțiar, precum și din agricultură

Principalele activități economice în cadrul comunei Movileni, județul Iași sunt preponderent agricole și mixte (însemnând agricultură, industrie și servicii). Astfel, la nivelul comunei Movileni se desfășoară următoarele activități economice: Comerț cu amănuntul în magazine nespecializate, cu vânzare predominantă de produse alimentare, băuturi și tutun, Fabricarea de construcții metalice și părți componente ale structurilor metalice, Lucrări de tâmplărie și dulgherie, Comerț cu amănuntul al produselor farmaceutice, în magazine specializate, Activități veterinare, Activități auxiliare pentru producția vegetală, Alte transporturi terestre de călători n.c.a, Comerț cu amănuntul de piese și accesorii pentru autovehicule, etc. . În sectorul secundar activează serviciile în asociații familiale.

Lista principalelor societăți comerciale de pe raza administrativă teritorială Movileni, județul Iași conține următoarele:

Nr. crt	Denumirea societății	C.U.I.	Domeniul de activitate	Sediul social/ Punct de lucru
1	AGRICON LILIANA SRL	27841250	Restaurante (CAEN: 5610)	Sat Movileni, Com. Movileni, Jud. Iași
2	AGROMECC MOVILENI SA	1936683	Cultivarea cerealelor (exclusiv orez), plantelor leguminoase și a plantelor producătoare de semințe oleaginoase (CAEN: 0111)	Sat Movileni, Com. Movileni, Jud. Iași
3	BALAN INSTALTEC SRL	35719352	Lucrari de instalatii sanitare, de Incalzire si de aer conditionat (CAEN: 4322)	Sat Movileni, Com. Movileni, Jud. Iași
4	CARMENLIZ 20 SRL	33215910	Baruri si alte activitati de servire a bauturilor (CAEN 5630)	Sat Larga-Jijia, Com. Movileni, Jud. Iași
5	FOROSA SOLUTIONS SRL	31189725	Activități auxiliare pentru producția vegetală (CAEN: 0161)	Sat Movileni, Com. Movileni, Jud. Iași
6	SOCIETATE COOPERATIVĂ DE CONSUM DE GRADUL 1 CONSUMCOOP MOVILENI	15607664	Comerț cu amănuntul în magazine nespecializate, cu vânzare predominantă de produse alimentare, băuturi și tutun (CAEN: 4711)	Sat Movileni, Com. Movileni, Jud. Iași
7	IDES ELECTRIC S.R.L.	35913862	Lucrari de instalatii electrice (CAEN:4321)	Sat Larga-Jijia, Com. Movileni, Jud. Iași
8	MOISA MARICICA ÎNTREPRINDERE INDIVIDUALĂ	33842374	Comert cu amanuntul al Imbracamintei, In magazine specializate (CAEN:4771)	Sat Potângeni, Com. Movileni, Jud. Iași
9	ALDALO MIXT S.R.L.	39756981	Comert cu amanuntul în magazine nespecializate, cu vanzare predominanta de produse alimentare, bauturi si tutun... CAEN:4711	Sat Larga-Jijia, Com. Movileni, Jud. Iași
10	DISCO LTD. SRL	21334275	Lucrari de constructii a cladirilor	Sat Larga-Jijia, Com.

			rezidentiale si nerezidentiale (CAEN: 4120)	Movileni, Jud. Iași
11	LA BILIKI S.R.L.	45856888	Comerț cu amănuntul în magazine nespecializate, cu vânzare predominantă de produse alimentare, băuturi și tutun (CAEN: 4711)	Sat Iepureni, Com. Movileni, Jud. Iași
12	PLUM COM SRL	18586116	- Activitati in ferme mixte (cultura vegetala combinata cu cresterea animalelor) (CAEN:150)	Sat Iepureni, Com. Movileni, Jud. Iași
13	SERMETAL ADB S.R.L.	40698337	Fabricarea de constructii metalice si parti componente ale structurilor metalice... CAEN:2511	Sat Larga-Jijia, Com. Movileni, Jud. Iași
14	VIC START 2003 SRL	15970235	Cultivarea cerealelor (exclusiv orez), plantelor leguminoase și a plantelor producătoare de semințe oleaginoase (CAEN: 0111)	Sat Movileni, Com. Movileni, Jud. Iași
15	YOU FOREVER SRL	18815872	Comerț cu amănuntul în magazine nespecializate, cu vânzare predominantă de produse alimentare, băuturi și tutun (CAEN: 4711)	Sat Movileni, Com. Movileni, Jud. Iași
16	PESCOM ANDREX SRL	11505084	Acvacultura în ape dulci (CAEN:322)	Sat Larga-Jijia, Com. Movileni, Jud. Iași
17	PISCICOLA SRL	6788090	Acvacultura în ape dulci (CAEN:322)	Sat Larga-Jijia, Com. Movileni, Jud. Iași
18	PLASMART SRL	21851115	Cultivarea cerealelor (exclusiv orez), plantelor leguminoase si a plantelor producatoare de seminte oleaginoase... (CAEN:111)	Sat Movileni, Com. Movileni, Jud. Iași
19	PLUMBUS&COMPANY SRL	11092069	Cultivarea cerealelor (exclusiv orez), plantelor leguminoase și a plantelor producătoare de semințe oleaginoase (CAEN: 0111)	Sat Movileni, Com. Movileni, Jud. Iași
20	Parohia Movileni	22561446		Sat Movileni, Com. Movileni, Jud. Iași
21	Parohia Sf. Spiridon Potângenii	15235781		Sat Potângenii, Com. Movileni, Jud. Iași
22	Parohia Larga Jijia	16511680		Sat Larga-Jijia, Com. Movileni, Jud. Iași
23	Ocolul Silvic Iași	1590120	Serviciu forestier	Iași. P.L. Movileni
24	Orange Romania Communications	427320	Activitati de telecomunicatii prin retele fara cablu (exclusiv prin satelit)... (CAEN:6120)	București
25	Orange Romania SA	9010105	Activitati de telecomunicatii prin retele fara cablu (exclusiv prin satelit)... (CAEN:6120)	București
26	PANIFCOM SRL	14294291	Cultivarea cerealelor (exclusiv orez), plantelor leguminoase și a plantelor producătoare de semințe oleaginoase (CAEN: 0111)	Mun.Iași/ P.L. Movileni
27	PRUTUL SA	1632862	Fabricarea uleiurilor si grasimilor (CAEN:1041)	Galați, Jud. Iași/ P.L. Movileni

Inventarul bunurilor aflate în patrimoniul UAT Movileni, județul Iași

- (1) Inventarul bunurilor care constituie domeniul public și domeniul privat al comunelor, al orașelor, al municipiilor și al județelor se realizează conform prevederilor art. 289 și 357 din Ordonanța de urgență a Guvernului nr. 57/2019 privind Codul administrativ, cu modificările și completările ulterioare.
- (2) Inventarul domeniului public aflat în patrimoniul UAT Movileni, județul Iași este întocmit și atestat prin *Hotărârea Guvernului nr. 1.354/2001 privind atestarea domeniului public al județului Iași, precum și al municipiilor, orașelor și comunelor din județul Iași*, cu modificările și completările ulterioare, Anexa nr. 54 "Inventarul bunurilor care aparțin domeniului public al comunei Movileni", cu modificările și completările ulterioare.
- (3) Inventarul bunurilor aflate în patrimoniul UAT Movileni, județul Iași este aprobat prin Hotărârile Consiliului Local, nr. 72/11.07.2019 și nr.114/28.11.2019, cu modificări și completări ulterioare.
- (4) Inventarul bunurilor aflate în patrimoniul UAT Movileni, județul Iași se actualizează anual sau ori de câte ori intervin evenimente de natură juridică și se publică pe pagina de internet a UAT Movileni, în secțiunea dedicată acestui statut (<https://www.www.primariamovileni.ro>).
- (5) Anual, prin Dispoziția Primarului comunei Movileni, județul Iași, se constituie Comisia de inventariere a elementelor de activ și de pasiv de la nivelul Primăriei Movileni.

**Principalele entități privind societatea civilă,
respectiv partidele politice, sindicatele, cultele,
instituțiile de utilitate publică, precum și celelalte organizații nonguvernamentale,
care au sediul sau punctul
declarat că funcționează la nivelul unității administrativ-teritoriale**

I. Principalele organizații neguvernamentale

IV. Principalele partide politice

- USR PLUS, Uniunea Salvați România - 5 consilieri
- PSD, Partidul Social Democrat – 4 consilieri
- PNL, Partidul Național Liberal - 1 consilier,
- PMP, Partidul Mișcarea Populară - 1 consilier.

III. Principalele organizații sindicale sau asociații profesionale

Pe raza teritorială a UAT Movileni, județul Iași nu își desfășoară activitatea organizații sindicale.

IV. Principalele asociații profesionale

- ASOCIAȚIA DE DEZVOLTARE INTERCOMUNITARĂ COMUN GAZ N-E IAȘI.
- ASOCIAȚIA "GRUP LOCAL PESCĂRESC LARGA JIJIA".
- ASOCIAȚIA SPORTIVĂ BIRUINȚA MOVILENI.

V. Cultele religioase

În comuna Movileni, județul Iași, își desfășoară activitatea cultele religioase: ortodocși (95,03%), alte culte (4,39% din populație) pentru care nu este cunoscută apartenența confesională.

Lăcașe de cult

- Biserica "Sfântul Spiridon" din satul Movileni și Biserica "Sfântul Spiridon" din satul Potângenii, care sărbătorește hramul bisericii anual pe 12 decembrie,
- Biserica "Sfânta Maria-Adormirea Maicii Domnului" din satul Iepureni, care sărbătorește hramul bisericii anual pe 15 august,
- Biserica "Sfântul Nicolaie" din satul Larga-Jijia, care sărbătorește hramul bisericii anual pe 6 decembrie.

**Lista cu denumirea înfrățărilor, cooperărilor sau asocierilor
încheiate de UAT Movileni, județul Iași**

- (1) UAT Movileni, județul Iași nu are încheiate Acorduri de înfrățire și relații de colaborare cu alte instituții din țară sau din afara țării.
- (2) UAT Movileni, județul Iași este membră în următoarele asociații:
- Asociația de Dezvoltare Intercomunitară Comun Gaz N-E Iași;
 - Asociația GAL „Rediu-Prăleni”.

**Programele, proiectele sau activitățile, după caz,
a căror finanțare se asigură din bugetul local,
prin care se promovează/consolidează elemente de identitate locală de natură
culturală, istorică, obiceiuri și/sau tradiții**

Nr. crt.	Denumirea programului, proiectului sau activității, după caz	Descrierea elementelor de identitate locală de natură culturală, istorică, obiceiurilor și/sau tradițiilor care se promovează/consolidează	Perioada în care se realizează
0	1	2	3
1.	Zilele comunei	În fiecare an, în prima sâmbătă și duminică din luna septembrie are loc Sărbătoarea comunei Movileni, care are loc anual în prima sâmbătă și duminică din luna septembrie la locația: Terenul de sport din satul Larga Jijia, comuna Movileni	Anual, în prima sâmbătă și duminică din luna septembrie
2.	Datini și obiceiuri de iarnă	În fiecare an, la Căminul cultural din satul Movileni se organizează <i>eveniment local remarcant la nivelul comunei</i> - Datini și obiceiuri de iarnă.	pe 7 ianuarie