

2023

**STATUTUL
COMUNEI VADU SĂPAT
JUDEȚUL PRAHOVA**

Aprobat prin HCL nr./2023

Conform cu Ordinul nr. 25/2021 pentru aprobarea modelului orientativ
al Statutului Unității Administrativ-Teritoriale

STATUTUL

Unității Administrativ-Teritoriale

Comuna Vadu Săpat,

Județul Prahova

Capitolul I. Prezentarea generală a unității administrativ-teritoriale

Articolul 1

(1) Comuna Vadu Săpat, județul Prahova:

- a) persoană juridică de drept public, cu capacitate juridică deplină și patrimoniu propriu;
- b) subiect juridic de drept fiscal;
- c) titulară a drepturilor și obligațiilor ce decurg din contractele privind administrarea bunurilor care aparțin domeniului public și privat al acesteia, precum și din raporturile cu alte persoane fizice sau juridice, în condițiile legii.

(2) Comuna **Vadu Săpat**, județul Prahova are sediul social în Comuna Vadu Săpat, la adresa: [Sat Vadu Săpat, str. C-tin Brâncoveanu, județul Prahova](#), precum și codul de înregistrare fiscală [16346508](#).

(3) Însemnele specifice ale Comunei Vadu Săpat sunt:

- a) stema, aprobată prin Hotărârea nr. privind aprobarea stemelor unor comune din județul Prahova al cărei model este prevăzut în [anexa nr. 1a](#) la prezentul statut – *Nu este cazul*;
- b) steagul, aprobat prin Hotărârea Guvernului nr... - *Nu este cazul*;
- c) imnul, aprobat prin Hotărârea Consiliului Local al Comunei Vadu Săpat - *Nu este cazul*.

Articolul 2

(1) Comuna Vadu Săpat, județul Prahova are reședința în satul Vadu Săpat, județul Prahova.

(2) Comuna Vadu Săpat, județul Prahova se delimitează din punct de vedere teritorial cu:

- Comuna Călugăreni - în Nord - Nord Est;
- Orașul Mizil și comuna Baba Ana și Conduratu - în Sud;
- Comuna Fântânele - în Vest-Nord Vest.

(3) Comuna Vadu Săpat, județul Prahova are în componență un număr de trei sate: Vadu Săpat (reședința de comună), Ungureni și Ghinoaica.

(4) Comuna Vadu Săpat, județul Prahova, potrivit legislației privind amenajarea teritoriului național, are rangul IV .

(5) Prezentarea grafică și descriptivă, respectiv suprafețele intravilanului și extravilanului pe fiecare dintre satele menționate la **alin. (3)** sunt prevăzute în **anexa nr. 2** la prezentul statut.

Articolul 3

(1) Comuna Vadu Săpat, județul Prahova dispune de o rețea hidrografică formată din: râuri și ape subterane.

(2) Pe teritoriul Comunei Vadu Săpat, județul Prahova se regăsesc o floră și faună diversă.

(3) Comuna Vadu Săpat, județul Prahova dispune de o mare diversitate de soluri.

(4) Resursele de subsol ale Comunei Vadu Săpat, județul Prahova sunt formate din:

- a) resurse de apă termominerală, după cum urmează - *Nu este cazul;*
- b) resurse de hidrocarburi, petrol și gaze asociate - *Nu este cazul;*
- c) alte resurse - *Nu este cazul.*

(5) Denumirea și lungimea râurilor, lacurilor, mlaștinilor sau apelor subterane, denumirea faunei și florei de pe raza teritorială a

Comunei Vadu Săpat, județul Prahova se regăsesc în **anexa nr. 3** la prezentul statut.

Articolul 4

(1) Comuna Vadu Săpat, județul Prahova s-a înființat la sfârșitul secolului al XIX-lea.

(2) Prima atestare documentară a Comunei Vadu Săpat, județul Prahova datează din 20 martie 1627.

(3) Evoluția istorică a Comunei Vadu Săpat, județul Prahova se regăsește în **anexa nr. 4** la prezentul statut.

Articolul 5

(1) Populația Comunei Vadu Săpat, județul Prahova, numără 1.678 locuitori la nivelul anului 2011 (numărul populației totale potrivit datelor Institutului Național de Statistică cu privire la ultimul recensământ al populației și locuințelor - <https://prahova.insse.ro/wp-content/uploads/2018/05/Populatia-rezidenta-pe-sate-RPL-2011.pdf>);

(2) Componenta și structura populației Comunei Vadu Săpat, județul Prahova, defalcate inclusiv pe sate componente, se regăsește în **anexa nr. 5** la prezentul statut.

(3) Aspectele privind numărul populației se actualizează în urma recensământului în vederea respectării dreptului cetățenilor aparținând unei minorități naționale de a folosi limba lor maternă în relația cu administrația publică locală și cu serviciile deconcentrate.

Capitolul II. Autoritățile administrației publice locale

Articolul 6

(1) Autoritățile administrației publice locale sunt:

a) Consiliul Local al Comunei Vadu Săpat, județul Prahova, reprezintă autoritate deliberativă de la nivelul Comunei Vadu Săpat,

județul Prahova. Consiliul Local al Comunei Vadu Săpat, județul Prahova este format din 11 membri;

b) primarul Comunei Vadu Săpat, județul Prahova, ca autoritate executivă, numele acestuia fiind **Adrian Tăbîrcă**;

c) La nivelul Comunei Vadu Săpat, județul Prahova, consiliul local a ales un viceprimar, numele acestuia fiind **Ioan Ghinea**.

(2) Apartenența politică a consilierilor locali este următoarea: 5 consilieri PSD, 5 consilieri PNL și 1 consilier PMP.

(3) Constituirea Consiliului Local al Comunei Vadu Săpat, județul Prahova s-a constatat prin [Ordinul prefectului județului Prahova nr. 394/22.10.2020](#).

(4) Componența nominală, perioada/periodele de exercitare a mandatelor aleșilor locali, precum și apartenența politică a acestora, începând cu anul 2004, sunt prevăzute în [anexa nr. 6.a](#) la prezentul statut, respectiv în [anexa nr. 6.b](#) la prezentul statut, după caz.

Articolul 7

(1) Autoritățile administrației publice locale au dreptul de a conferi și retrage titlul de cetățean de onoare persoanelor fizice române sau străine pentru Comuna Vadu Săpat, județul Prahova.

(2) Autoritățile administrației publice locale au dreptul de a conferi certificatul de fiu/fiică al/a Comunei persoanelor fizice române sau străine pentru Comuna Vadu Săpat, județul Prahova.

(3) Criteriile potrivit cărora autoritățile administrației publice locale au dreptul de a conferi și retrage titlul de cetățean de onoare persoanelor fizice române sau străine, precum și procedura aplicabilă pentru acordarea titlului și certificatului de fiu/fiică al/a comunei Comuna Vadu Săpat, județul Prahova se regăsesc în [anexa nr. 7](#) la prezentul statut.

Capitolul III. Căi de comunicații

Articolul 8

(1) Raza teritorială a Comunei Vadu Săpat, județul Prahova, este tranzitată de una sau mai multe dintre următoarele rețele de transport, potrivit prevederilor [Legii nr. 363/2006](#) privind aprobarea Planului de amenajare a teritoriului național - Secțiunea I - Rețele de transport, cu modificările și completările ulterioare:

a) rețeaua rutieră.

(2) Rețeaua de transport prevăzută la [alin. \(1\) lit. a\)](#) este formată, potrivit [Ordonanței Guvernului nr. 43/1997](#) privind regimul drumurilor, republicată, cu modificările și completările ulterioare, din drumuri de interes național, drumuri de interes județean și drumuri de interes comunal și poduri, după caz, astfel cum sunt prezentate în [anexa nr. 8.a](#) la prezentul statut;

(3) Rețeaua de transport prevăzută la [alin. \(1\) lit. b\)](#), potrivit prevederilor [Legii nr. 363/2006](#), cu modificările ulterioare, cuprinde: o linie de cale ferată de interes local, astfel cum este prezentată în [anexa nr. 8.b](#) la prezentul statut.

Capitolul IV. Principalele instituții care își desfășoară activitatea pe raza teritorială a unității administrativ-teritoriale

Articolul 9

(1) Rețeaua școlară de la nivelul Comunei Vadu Săpat, județul Prahova, potrivit [Legii educației naționale nr. 1/2011](#), cu modificările și completările ulterioare, cuprinde numărul total de unități de învățământ de stat și particular preuniversitar, acreditate, respectiv

autorizate să funcționeze provizoriu, numărul total al unităților de învățământ preuniversitar, înființate în structura universităților de stat, și numărul total al furnizorilor de educație autorizați să funcționeze provizoriu.

(2) Pe raza teritorială a Comunei Vadu Săpat, județul Prahova, își desfășoară activitatea o instituție de învățământ în satul Vadu Săpat. În această instituție își desfășoară activitatea un număr de 10 cadre didactice (la nivelul anului 2021 conform INSSE).

(3) Pe raza teritorială a Comunei Vadu Săpat, județul Prahova, nu își desfășoară activitatea universități, academii de studii, institute, școli de studii superioare de stat private sau confesionale.

(4) Unitățile de învățământ și furnizorii de educație prevăzuți la **alin. (1)**, precum și universitățile, academiile de studii, institutele, școlile de studii superioare de stat private sau confesionale, după caz, sunt prezentate în **anexa nr. 9** la prezentul statut.

(5) Comuna Vadu Săpat, județul Prahova susține unitățile de învățământ și furnizorii de educație prevăzuți la **alin. (1)** potrivit prevederilor **Legii nr. 1/2011**.

Articolul 10

(1) Pe raza teritorială a Comunei Vadu Săpat, județul Prahova, își desfășoară activitatea două instituții de cultură: un Cămin Cultural și o Biblioteca Publică.

(2) Pe raza teritorială a Comunei Vadu Săpat, județul Prahova, nu se organizează un festival cu periodicitate anuală.

(3) Tipul și denumirea instituțiilor de cultură ori tipul și denumirea manifestărilor culturale se regăsesc în **anexa nr. 9** la prezentul statut.

(4) Comuna Vadu Săpat, județul Prahova, participă la finanțarea manifestărilor culturale de la bugetele locale, din venituri

proprii, fonduri externe rambursabile și nerambursabile, contracte cu terții, după caz, potrivit legii.

Articolul 11

(1) Pe raza teritorială a Comunei Vadu Săpat, județul Prahova, se asigură una sau mai multe dintre următoarele forme de asistență medicală, după caz:

a) asistență medicală profilactică și curativă;

(2) Comuna Vadu Săpat, județul Prahova, participă la finanțarea activităților de asistență de sănătate publică de la bugetele locale, din venituri proprii, fonduri externe rambursabile și nerambursabile, contracte cu terții, după caz, potrivit legii.

(3) Asistența medicală prevăzută la **alin. (1) lit. a)** se realizează prin:

a) cabinete medicale ambulatorii ale medicilor de familie și de alte specialități, centre medicale precum și prin alte unități sanitare publice și private;

(4) Lista cu numărul și denumirea unităților prin care se asigură asistența medicală sunt prezentate în **anexa nr. 9** la prezentul statut.

Articolul 12

(1) Pe raza teritorială a Comunei Vadu Săpat, județul Prahova se asigură servicii sociale definite potrivit **art. 30 din Legea asistenței sociale nr. 292/2011**, cu modificările și completările ulterioare.

(2) Comuna Vadu Săpat, județul Prahova asigură cadrul pentru furnizarea serviciilor sociale prevăzute la **alin. (1)**.

(3) Lista cu tipul serviciilor sociale asigurate de Comuna Vadu Săpat, județul Prahova se regăsește în **anexa nr. 9** la prezentul statut.

Articolul 13

(1) Pe raza teritorială a Comunei Vadu Săpat, județul Prahova nu își desfășoară activitatea instituții de presă în domeniul presei scrise, media on-line și/sau, după caz, media audiovizual.

Articolul 14

(1) Pe raza teritorială a Comunei Vadu Săpat, județul Prahova își desfășoară activitatea 1 asociație sportive.

(2) Lista cu denumirea cluburilor prevăzute la [alin. \(1\)](#) se regăsește în [anexa nr. 9](#) la prezentul statut.

Capitolul V. Funcțiuni economice ale unității administrativ-teritoriale

Articolul 15

Principalele funcțiuni economice, capacități de producție diversificate din sectorul secundar și terțiar, precum și din agricultură sunt prevăzute în [anexa nr. 10](#) la prezentul statut.

Capitolul VI. Bunurile din patrimoniul unității administrativ-teritoriale

Articolul 16

(1) Patrimoniul Comunei Vadu Săpat, județul Prahova este compus din bunurile mobile și imobile care aparțin domeniului public și domeniului privat al Comunei Vadu Săpat, județul Prahova, precum și din totalitatea drepturilor și obligațiilor cu caracter patrimonial.

(2) Inventarul bunurilor aflate în patrimoniul Comunei Vadu Săpat, județul Prahova, întocmit și atestat prin Hotărârea Consiliului

Local nr., în conformitate cu prevederile [art. 289 din Ordonanța de urgență a Guvernului nr. 57/2019 privind Codul administrativ](#), cu modificările și completările ulterioare, se găsește în [anexa nr. 11](#) la prezentul statut.

(3) Inventarul bunurilor aflate în patrimoniul Comunei Vadu Săpat, județul Prahova, se actualizează ori de câte ori intervin evenimente de natură juridică și se publică pe pagina de internet a Comunei Vadu Săpat, județul Prahova, în secțiunea dedicată acestui statut.

Capitolul VII. Serviciile publice existente

Articolul 17

Serviciile comunitare de utilități publice furnizate la nivelul Comunei Vadu Săpat, județul Prahova sunt, după caz:

- a) serviciul public de alimentare apă și canalizare, furnizat de HIDRO PRAHOVA SA;
- b) serviciul public de transport, după caz, furnizat de: – SC. N.T.S. TOUR SRL;
- c) serviciul public de salubritate, furnizat de: SC ROSAL GRUP S.A.;
- d) serviciul public de iluminat: SC ELECTRICA SUD MUNTENIA;
- e) alte servicii publice: Serviciu internet asigurat de VODAFONE, ORANGE și RCS&RDS.

Articolul 18

Transportul și distribuția energiei electrice de pe raza teritorială a Comunei Vadu Săpat, județul Prahova, sunt furnizate de SC ELECTRICA FURNIZARE SA.

Articolul 19

Alimentarea cu gaze naturale pe raza teritorială a Comunei Vadu Săpat, județul Prahova, este asigurată de: - **Nu este cazul.**

Articolul 20

Serviciul public de administrare a domeniului public al Comunei Vadu Săpat, județul Prahova, este furnizat de: **Nu este cazul.**

Capitolul VIII. Atribuirea și schimbarea denumirilor de străzi, piețe și de obiective de interes public local

Articolul 21

(1) Comuna Vadu Săpat, județul Prahova, atribuie sau schimbă denumirile de: străzi, piețe și de obiective de interes public local, precum și pentru obiective și instituții de interes local aflate în subordinea sa, cu respectarea prevederilor [Ordonanței Guvernului nr. 63/2002](#) privind atribuirea sau schimbarea de denumiri, aprobată cu modificări prin [Legea nr. 48/2003](#), cu modificările și completările ulterioare.

(2) În situația în care, prin proiectele de hotărâri ale consiliilor locale, se propune atribuirea ca denumire a unor nume de personalități ori evenimente istorice, politice, culturale sau de orice altă natură ori schimbarea unor astfel de denumiri, aceste hotărâri vor putea fi adoptate numai după ce au fost analizate și avizate de comisia de atribuire de denumiri județeană, respectiv a municipiului București, în conformitate cu prevederile [Ordonanței Guvernului nr. 63/2002](#) privind atribuirea sau schimbarea de denumiri, aprobată cu modificări prin [Legea nr. 48/2003](#), cu modificările și completările ulterioare.

(3) Schimbarea denumirilor instituțiilor publice și a obiectivelor de interes județean, se face prin hotărâre a consiliului județean, cu avizul consiliului local pe al cărui teritoriu administrativ sunt amplasate instituțiile și obiectivele în cauză, în conformitate cu prevederile [Ordonanței Guvernului nr. 63/2002](#) privind atribuirea sau schimbarea de denumiri, aprobată cu modificări prin [Legea nr. 48/2003](#), cu modificările și completările ulterioare.

Capitolul IX. Societatea civilă, respectiv partidele politice, sindicatele, cultele și organizațiile nonguvernamentale care își desfășoară activitatea în unitatea administrativ-teritorială

Articolul 22

(1) Comuna Vadu Săpat, județul Prahova, realizează un cadru de cooperare sau asociere cu organizații neguvernamentale, asociații și cluburi sportive, instituții culturale și artistice, organizații de tineret, în vederea finanțării și realizării unor acțiuni sau proiecte care vizează dezvoltarea comunității.

(2) Comuna Vadu Săpat, județul Prahova acordă o atenție deosebită proiectelor culturale și educative cu caracter local, regional, național, european și internațional, care se încadrează în strategia de dezvoltare a unității administrativ-teritoriale.

(3) Comuna Vadu Săpat, județul Prahova poate acorda finanțări nerambursabile de la bugetul local, în baza [Legii nr. 350/2005](#) privind regimul finanțărilor nerambursabile din fonduri publice alocate pentru activități nonprofit de interes general, cu modificările și completările ulterioare.

(4) Lista cu denumirea principalelor organizații neguvernamentale care își desfășoară activitatea pe raza teritorială a Comunei Vadu Săpat, județul Prahova se regăsește în [anexa nr. 12](#) la prezentul statut.

Articolul 23

(1) Pe teritoriul Comunei Vadu Săpat, județul Prahova își desfășoară activitatea trei partide politice sau organizații aparținând minorităților naționale, înființate în condițiile [Legii partidelor politice nr. 14/2003](#), republicată, cu modificările și completările ulterioare.

(2) Lista partidelor politice care își desfășoară activitatea în Comuna Vadu Săpat, județul Prahova se găsește în [anexa nr. 12](#) la prezentul statut.

Articolul 24

(1) Pe teritoriul Comunei Vadu Săpat, județul Prahova nu își desfășoară activitatea nicio organizație sindicală sau asociație profesională.

(2) Lista organizațiilor sindicale sau asociațiilor profesionale, după caz, care își desfășoară activitatea în Comuna Vadu Săpat, județul Prahova se găsește în [anexa nr. 12](#) la prezentul statut.

Articolul 25

(1) În Comuna Vadu Săpat, județul Prahova își desfășoară activitatea următoarele culte religioase: creștin ortodox (95.89). Pentru 3.93% din populație, nu este cunoscută apartenența confesională. (Rezultatele finale ale Recensământului din 2011: [„Tab13. Populația stabilă după religie – județe, municipii, orașe, comune”](#). [Institutul Național de Statistică din România](#).)

(2) Lista cu denumirile lăcașelor aparținând cultelor religioase prevăzute la [alin. \(1\)](#) se regăsește în [anexa nr. 12](#) la prezentul statut.

Capitolul X. Participare publică

Articolul 26

Populația din Comuna Vadu Săpat, județul Prahova, este consultată și participă la dezbaterile problemelor de interes local, astfel:

- a) prin intermediul referendumului local, organizat în condițiile legii;
- b) prin intermediul adunărilor cetățenești organizate pe sate, în mediul rural, și pe cartiere și/sau zone ori străzi, în mediul urban, după caz;
- c) prin dezbaterile publice asupra proiectelor de acte administrative cât și pe site-ul instituției;
- d) prin participarea la ședințele consiliului local sau județean, după caz;
- e) prin alte forme de consultare directă a cetățenilor, stabilite prin regulamentul de organizare și funcționare al consiliului;
- f) prin bugetare participativă.

Articolul 27

(1) În funcție de obiectul referendumului local, modalitatea de organizare și validare a acestuia se realizează cu respectarea prevederilor [Legii nr. 3/2000](#) privind organizarea și desfășurarea referendumului, cu modificările și completările ulterioare sau ale [Ordonanței de urgență a Guvernului nr. 57/2019](#), cu modificările și completările ulterioare, după caz.

(2) Referendumul local se poate organiza în toate satele componente ale comunei ori numai în unele dintre acestea.

Capitolul XI. Cooperare sau asociere

Articolul 28

(1) Comuna Vadu Săpat, județul Prahova, se asociază sau cooperează, după caz, cu persoane juridice de drept public sau de drept privat române sau străine, în vederea finanțării și realizării în comun a unor acțiuni, lucrări, servicii sau proiecte de interes public local cu respectarea prevederilor [art. 89 din Ordonanța de urgență a Guvernului nr. 57/2019](#), cu modificările și completările ulterioare.

Articolul 29

(1) Comuna Vadu Săpat, județul Prahova, aderă la asociații naționale și internaționale ale autorităților administrației publice locale, în vederea promovării unor interese comune.

(2) Lista cu denumirea înfrățărilor, cooperărilor sau asocierilor încheiate de Comuna Vadu Săpat, județul Prahova se regăsește în [anexa nr. 13](#) la prezentul statut.

Articolul 30

Programele, proiectele sau activitățile, după caz, a căror finanțare se asigură din bugetul local, prin care se promovează/consolidează elemente de identitate locală de natură culturală, istorică, obiceiuri și/sau tradiții, se regăsesc în [anexa nr. 14](#) la prezentul statut.

Capitolul XII. Dispoziții tranzitorii și finale**Articolul 31**

Anexele nr. 1-14 fac parte integrantă din prezentul statut, aprobat prin Hotărârea Consiliului Local nr.

Articolul 32

Orice modificare care are ca obiect modificarea Statutului Comunei Vadu Săpat, județul Prahova, sau a anexelor acestuia se realizează numai prin hotărâre a autorității deliberative.

Articolul 33

Anexa nr. 11 la prezentul statut se actualizează ori de câte ori intervin evenimente de natură juridică.

Articolul 34

Prezentul statut și anexele acestuia, cu excepția celei prevăzute la art. 33 se actualizează, în funcție de modificările și completările apărute la nivelul elementelor specifice ale acestora, cel puțin o dată pe an.

STATUT Vadu Săpat

Anexa nr. 1.a la statut. Modelul stemei Comunei Vadu Săpat, județul
Prahova

NOTĂ: În această anexă se prevăd descrierea și semnificațiile elementelor însumate ale stemei unității administrativ-teritoriale.

Anexa nr. 1.b la statut. Modelul steagului Comunei Vadu Săpat,
județul Prahova

NOTĂ: În această anexă se prevăd descrierea și semnificațiile însumate ale modelului steagului, precum și modalitățile de utilizare, conform prevederilor legale.

Anexa nr. 1.c la statut. Modelul imnului Comunei Vadu Săpat,
județul Prahova

NOTĂ: În această anexă se cuprind: titlul, textul și muzica, precum și modalitățile de utilizare, conform prevederilor legale.

Anexa nr. 2 la statut. Prezentarea grafică și descriptivă, respectiv suprafețele intravilanului și a extravilanului pe fiecare dintre satele

Teritoriul administrativ al comunei **Vadu Săpat**

Prezentarea grafică a satelor aparținătoare comunei:

- Satul **Vadu Săpat** – reședință de comună;

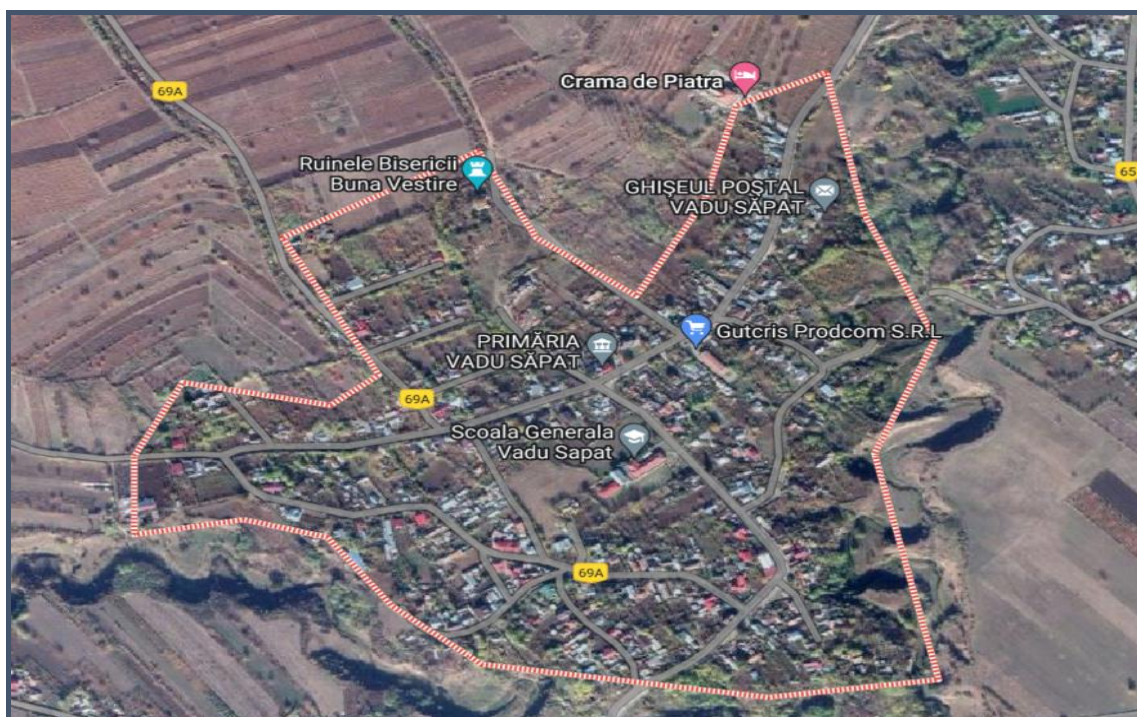

- Satul **Ungureni** – sat aparținător;

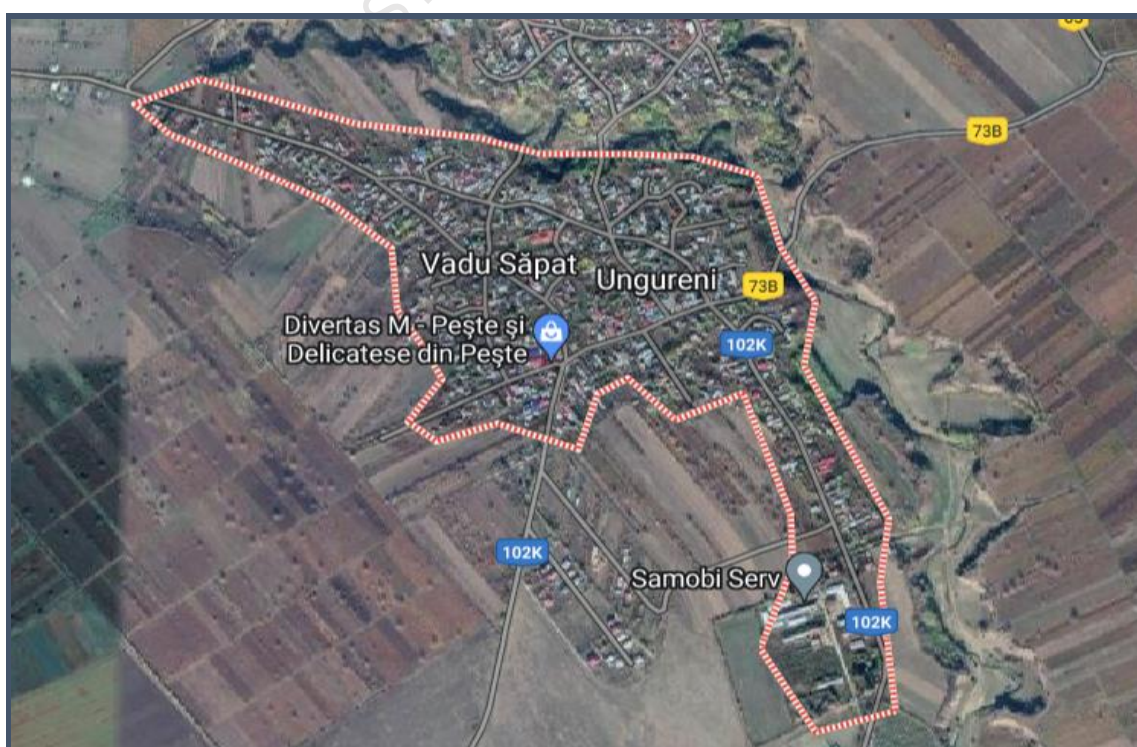

- Satul **Ghioanca** – sat aparținător;

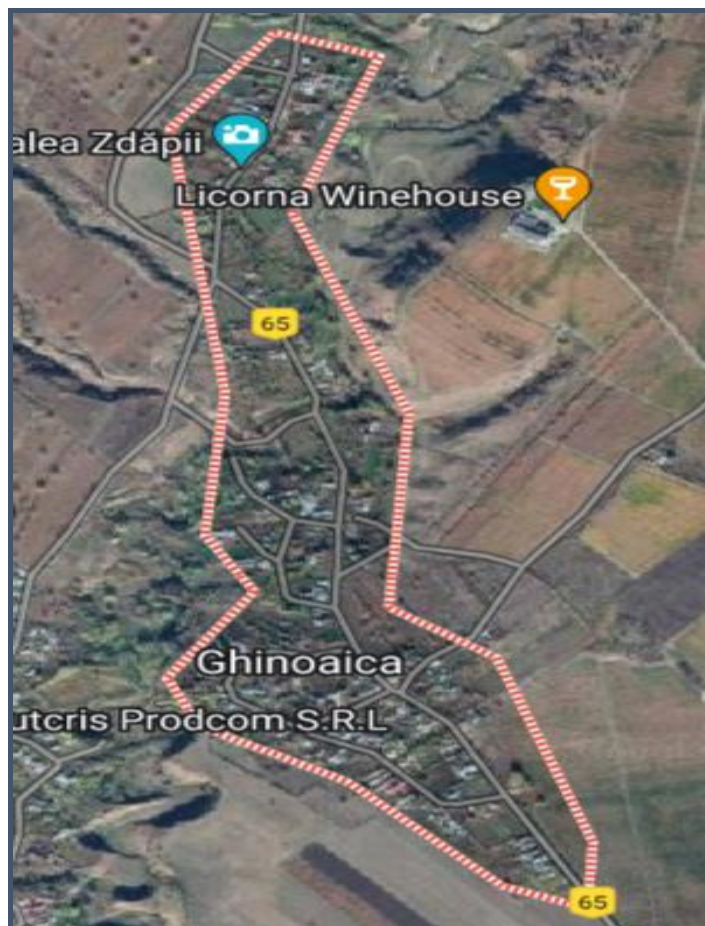

STATUTUL

Anexa nr. 3 la statut. Hidrografia, flora, fauna și tipul solurilor de la nivelul unității administrativ-teritorialel.

I. Hidrografia Comunei Vadu Săpat, județul Prahova.

Teritoriul comunei Vadu Săpat este situat în bazinul hidrografic al Ialomiței. Volumul scurgerii apelor de suprafață este scăzut în lunile septembrie-octombrie, ca urmare a perioadei secetoase din timpul verii, și în timpul lunilor de iarnă, când zăpada persistă vreme îndelungată. Transportul maxim de aluviuni în suspensie are loc și el concomitent cu creșterea apelor din lunile aprilie-iunie.

Apele de suprafață de pe teritoriul comunei au fost împărțite în: cursuri permanente (cadastrate) și cursuri temporare (torenți).

Cursuri necadastrate (torenți)

Apele provenind din munți au săpat văi largi și adânci, cu terase întinse, formând adevărate culoare. Se constată o scurgere cu valori foarte ridicate în lunile aprilie, mai și iunie, consecință a topirii zăpezilor și a ploilor bogate din perioada respectivă. Dintre cursurile de apă necadastrate amintim: Valea Rea, etc.

Apele subterane

Hidrogeologic perimetrul locuit, se situează la distanță mică față de pârâuri, iar alternanța straturilor cu permeabilități diferite formează un sistem etajat de pânze freatice de ape subterane în adâncime. După geneză și condițiile hidrogeologice de înmagazinare se împart în: ape freatice și de adâncime.

Apele freatice se găsesc la adâncimi mici, fiind cantonate în depozitele de versant, labaza pietrișurilor și nisipurilor de terase, în conurile de dejecție.

Au o circulație rapidă și se află sub directă influență a condițiilor climatice (îndeosebi de regimul precipitațiilor) ceea ce le atribuie debite variate în timp.

Apele de adâncime provin, în general, din apele vadoase. Ele se află la adâncimi diferite, au un conținut chimic puternic influențat de complexitatea alcătuirii geologice.

II. Flora

Acestei regiuni îi corespunde zonei de silvostepă. Silvostepa, considerată ca făcând trecerea de la zona de stepă la cea de pășune, ocupă o suprafață restrânsă. Se prezintă sub forma unor spații împădurite, răspândite în petice printre suprafețele ocupate de culturile agricole.

III. Fauna

Teritoriul comunei aparținând zonei de silvostepă, cu un climat temperat continental, are o faună diversificată reprezentată prin:

- rozătoarele, cel mai reprezentativ fiind popândăul, apoi șoarecii de câmp, hârciogul, iepurele de câmp și cățeii pământului;
- animale de pradă ca vulpea, pisica sălbatică, dihorul și viezurele;
- căprioara și veverița.

Dintre păsările ce constituie un vânat prețios se regăsesc prepelița și potârnichea, fazanul, iar dintre cele răpitoare uliul de diverse mărimi, în funcție de rasa din cadrul speciei.

Lumea animală a acestui biotip se completează pe timpul călduros odată cu venirea primăverii cu păsările migratoare, venite din țările calde, cu specii de reptile și batracieni, insecte și viermi, formând un ecosistem cu un echilibru perfect. Înlocuirea vegetației spontane cu culturi dirijate scopului uman a condus la restrângerea ariilor unor specii de viețuitoare.

Anexa nr. 4 la statut. Datele privind înființarea Comunei Vadu Săpat, județul Prahova, prima atestare documentară, precum și evoluția istorică

La sfârșitul secolului al XIX-lea, comuna Vadu Săpat era formată dintr-un singur sat, fiind arondată plășii Cricov a județului Prahova, având 1092 de locuitori. În comună funcționa o școală și două biserici — una din 1881 și alta din 1810. În 1925, Anuarul Socec o consemnează în aceeași plasă, tot cu un singur sat în componență, având 1820 de locuitori. În 1931, a apărut și satul Ungureni, în sudul comunei.

În 1950, a fost arondată raionului Urlați din regiunea Prahova, iar în 1952, raionului Mizil din regiunea Ploiești. În 1968, județul Prahova a fost reînființat, iar comuna a fost desființată, fiind inclusă în comuna Fântânele. Ea a fost reînființată, în componența actuală, în anul 2004.

Monumente istorice

În comuna Vadu Săpat se află biserica „Buna Vestire”-Mărășeasca (1802–1810), monument istoric de arhitectură de interes național aflat în satul Vadu Săpat, ansamblu alcătuit din ruinele bisericii propriu-zise și din zidul de incintă. Tot de interes național este și situl arheologic de la Budureasca, aflat în zonele „la Siliște”, „Hulă” și „Puțul lui Burciu” din Vadu Săpat, unde s-au găsit urme de așezări din neolitic, din secolele al V-lea–al II-lea î.Hr. și din secolele al II-lea–al III-lea d.Hr., o necropolă din secolele al IV-lea–al V-lea d.Hr., precum și urme de așezări și necropole din Epoca Bronzului, secolele al V-lea–al VII-lea d.Hr. și din secolele al XVI-lea–al XVII-lea.

În rest, alte cincisprezece obiective din comună sunt incluse în lista monumentelor istorice din județul Prahova ca monumente de

interes local. Opt dintre ele sunt alte situri arheologice: situl din „Valea Rea” (satul Ghinoaica), cu așezări din perioada Latène și din secolele al V-lea–al VII-lea d.Hr.; situl din partea de sud a văii Scheii, de la confluența Liciului cu Scheianca (același sat), unde s-au găsit așezări din neolitic (cultura Boian) și eneolitic (cultura Gumelnița), precum și o necropolă din Epoca Bronzului; așezarea din neoliticul timpuriu (cultura Starčevo-Criș) aflată „la Persu” (tot satul Ghinoaica); așezarea din secolele al IV-lea–I î.Hr. „dinspre Șapte Plopi - la Misica” (satul Vadu Săpat); situl de „la Floreasca” (același sat) cu așezări din neoliticul timpuriu (cultura Starčevo-Criș) și din Epoca Bronzului; situl de „la Dovâncescu” (Vadu Săpat) cu așezări din secolele al V-lea–al VII-lea și al VIII-lea–al X-lea; situl de la „Cotul Malului” (tot satul Vadu Săpat) cu așezări din aceleași două perioade; așezarea din secolele al II-lea î.Hr.–I d.Hr. de la „Combinatul de Vinificație”; și așezarea din Epoca Bronzului (cultura Monteoru) de „la Stănescu”. Altele șase sunt clasificate ca monumente memoriale sau funerare, diverse cruci de pomenire din piatră: una din 1742 aflată la intrarea în biserica „Cuvioasa Paraschiva”; alta din 1722 aflată la marginea de nord-vest a satului Ghinoaica; două aflate în grădina lui Nicolae Cătescu din Ungureni — una din secolul al XIX-lea și alta din 1732 —; una din 1635, aflată „la Greci”; și una din 1694, strămutată pe proprietatea lui Nicolae Guțu, la cramă (ambele în satul Vadu Săpat). Ultimul obiectiv, clasificat ca monument de arhitectură, este biserica „Cuvioasa Paraschiva” (1804) din Ghinoaica.

Anexa nr. 5 la statut. Componenta și structura populației Comunei Vadu Săpat, județul Prahova, defalcate pe satele componente

COMUNA VADU SĂPAT	Recensământul populației 2011
SAT VADU SĂPAT	753
SAT GHINOAICA	138
SAT UNGURENI	787
TOTAL	1.678

Sursa: <https://prahova.insse.ro/wp-content/uploads/2018/05/Populatia-rezidenta-pe-sate-RPL-2011.pdf>

STATUT Vadu Săpat

Anexa nr. 6.a la statut. Componenta nominală, perioada/periodele de exercitare a mandatelor aleșilor locali de la nivelul Comunei Vadu Săpat, județul Prahova, precum și apartenența politică a acestora, începând cu anul 2004

În 1968, județul Prahova a fost reînființat, iar comuna a fost desființată, fiind inclusă în comuna Fântânele. Ea a fost reînființată, în componența actuală, în anul 2004.

PRIMAR

a) mandatul 2004-2008

Nr. crt.	Nume și prenume	Apartenența politică	Perioadă
1.	ZAMFIRESCU VASILE	PSD	2004-2008

b) mandatul 2008-2012

Nr. crt.	Nume și prenume	Apartenența politică	Perioadă
1.	ZAMFIRESCU VASILE	PDL	2008-2012

c) mandatul 2012-2016

Nr. crt.	Nume și prenume	Apartenența politică	Perioadă
1.	ZAMFIRESCU VASILE	PDL	2012-2016

d) mandatul 2016-2020

Nr. crt.	Nume și prenume	Apartenența politică	Perioadă
1.	ILIESCU CONSTANTIN	PSD	2016-2020

e) mandatul 2020-2024

Nr. crt.	Nume și prenume	Apartenența politică	Perioadă
1.	TABIRCĂ ADRIAN	PSD	2020-2024

Anexa nr. 6.b la statut. Componenta nominală, perioada/periodele de exercitare ale mandatelor aleșilor locali de la nivelul Comunei Vadu Săpat, județul Prahova, precum și apartenența politică a acestora, începând cu anul 2004.

CONSILIERI LOCALI

a) mandatul 2004-2008

Nr. crt.	Nume și prenume	Apartenența politică	Perioadă
1.	APOSTOL MARIAN	PSD	2004-2008
2.	CIOBANU OLTEANU ION	PSD	2004-2008
3.	DRĂGAN GEORGE	PNȚCD	2004-2008
4.	GHINEA IOAN	PNL	2004-2008
5.	GICĂ ION CONSTANTIN	PD	2004-2008
6.	ILIESCU CONSTANTIN	PSD	2004-2008
7.	LAZĂR CONSTANTIN	PSD	2004-2008
8.	NICHIFOR GHEORGHE	PNL	2004-2008
9.	SANDU CRISTIAN	PNL	2004-2008
10.	STĂNESCU SOFIA	PSD	2004-2008
11.	TOADER DIVOIU VERONICA	PSD	2004-2008

b) mandatul 2008-2012

Nr. crt.	Nume și prenume	Apartenența politică	Perioadă
1.	APOSTOL MARIAN	PDL	2008-2012
2.	CIOBANU OLTEANU ION	PDL	2008-2012
3.	DRĂGAN GEORGE	PSD	2008-2012
4.	DUMITRU ADRIAN DAN	PNL	2008-2012
5.	GHINEA IOAN	PNL	2008-2012
6.	GICĂ ION CONSTANTIN	PNȚCD	2008-2012
7.	ILIESCU MARIA	PDL	2008-2012
8.	ILIE MIRCEA	PDL	2008-2012
9.	LAZĂR CONSTANTIN	PDL	2008-2012
10.	STĂNESCU SOFIA	PDL	2008-2012
11.	TOADER DIVOIU VERONICA	PDL	2008-2012

c) mandatul 2012-2016

Nr. crt.	Nume și prenume	Apartenența politică	Perioadă
1.	APOSTOL MARIAN	PDL	2012-2016
2.	CIOBANU OLTEANU ION	PDL	2012-2016
3.	DRĂGAN GEORGE	PDL	2012-2016
4.	DUMITRU ADRIAN DAN	USL	2012-2016
5.	GHINEA IOAN	USL	2012-2016
6.	GHINEA GABRIEL	USL	2012-2016
7.	ILIESCU CONSTANTIN	USL	2012-2016
8.	LAZĂR CONSTANTIN	PDL	2012-2016
9.	NICHIFOR GHEORGHE	USL	2012-2016
10.	PETRIȘOR NICOLETA CRISTINA	PDL	2012-2016
11.	TOADER DIVOIU VERONICA	PDL	2012-2016

d) mandatul 2016-2020

Nr. crt.	Nume și prenume	Apartenența politică	Perioadă
1.	APOSTOL MARIAN	PNL	2016-2020
2.	DOVĂNCESCU GHEORGHE	PSD	2016-2020
3.	DUMITRU ADRIAN DAN	PSD	2016-2020
4.	GHINEA IOAN	PNL	2016-2020
5.	MANEA ALEXANDRU	PSD	2016-2020
6.	MICU NICULAIE	PSD	2016-2020
7.	NICHIFOR GHEORGHE	PNL	2016-2020
8.	PĂUN IONUȚ	PSD	2016-2020
9.	RUSOIU CARMEN MIHAELA	PNL	2016-2020
10.	TABIRCĂ ADRIAN	PSD	2016-2020
11.	ZAMFIRESCU VASILE	PNL	2016-2020

e) mandatul 2020-2024

Nr. crt.	Nume și prenume	Apartenența politică	Perioadă
1.	APOSTOL GHEORGHE	PNL	2020-2024
2.	DRĂGAN GEORGE	PSD	2020-2024
3.	DUMITRU ADRIAN DAN	PSD	2020-2024
4.	DOVĂNCESCU GHEORGHE	PSD	2020-2024
5.	GHINEA IOAN	PNL	2020-2024
6.	GHINEA GABRIEL	PSD	2020-2024
7.	GICĂ ION CONSTANTIN	PMP	2020-2024

8.	MICU NICULAIE	PSD	2020-2024
9.	MIHAI MARIAN	PNL	2020-2024
10.	PETRIȘOR NICOLETA CRISTINA	PNL	2020-2024
11.	ZAMFIRESCU VASILE	PNL	2020-2024

II. VICEPRIMARI**a) mandatul 2004-2008**

Nr. crt.	Nume și prenume	Apartenența politică	Perioadă
1.	LAZĂR CONSTANTIN	PSD	2004-2008

b) mandatul 2008-2012

Nr. crt.	Nume și prenume	Apartenența politică	Perioadă
1.	LAZĂR CONSTANTIN	PDL	2008-2012

c) mandatul 2012-2016

Nr. crt.	Nume și prenume	Apartenența politică	Perioadă
1.	LAZĂR CONSTANTIN	PDL	2012-2016

d) mandatul 2016-2020

Nr. crt.	Nume și prenume	Apartenența politică	Perioadă
1.	TABIRCĂ ADRIAN	PSD	2016-2020

e) mandatul 2020-2024

Nr. crt.	Nume și prenume	Apartenența politică	Perioadă
1.	GHINEA IOAN	PNL	2020-2024

Anexa nr. 7 la statut. Procedura privind acordarea titlului de „Cetățean de onoare al Comunei“, respectiv a „Certificatului de Fiu/Fiică al/a Comunei Vadu Săpat, județul Prahova “

Articolul 1. Titlul de „Cetățean de onoare al Comunei Vadu Săpat, județul Prahova”, denumit în continuare Titlu reprezintă cea mai înaltă distincție acordată de către Consiliul Local al Comunei Vadu Săpat, județul Prahova.

Articolul 2. Certificatul de „Fiu/fiică al/a Comunei Vadu Săpat, județul Prahova”, denumit în continuare Certificat reprezintă distincția acordată de către Consiliul Local al Comunei Vadu Săpat, județul Prahova persoanelor născute în comuna Vadu Săpat, județul Prahova, la împlinirea vârstei de 18 ani.

Articolul 3. Titlul și Certificatul se pot acorda la inițiativa:

- a) primarului;
- b) consilierilor locali;
- c) unui număr de cel puțin 5% din numărul total al locuitorilor cu drept de vot înscriși în Registrul electoral cu domiciliul sau reședința în unitatea administrativ-teritorială respectivă.

Articolul 4. Acordarea Titlului și a Certificatului nu este condiționată de cetățenie, naționalitate, vârstă, domiciliu, sex, religie, apartenență politică.

Articolul 5. Titlul și Certificatul au următoarele caracteristici:

- a) sunt personale;
- b) sunt netransmisibile;
- c) reprezintă un drept al titularului;
- d) au valabilitate nedeterminată.

Articolul 6. Sunt îndreptățite să fie propuse pentru acordarea Titlului categoriile de persoane sau personalități care se găsesc în una din următoarele situații:

a) personalități cu recunoaștere locală, națională sau internațională care și-au pus amprenta asupra dezvoltării comunei Vadu Săpat, județul Prahova și a imaginii acestuia;

b) personalități care, prin realizările lor deosebite, au făcut cunoscut numele Comunei Vadu Săpat, județul Prahova, în țară și străinătate;

c) persoane care, prin acțiunile lor, au preîntâmpinat producerea de evenimente deosebit de grave sau prin sacrificiul suprem au salvat viețile concetățenilor lor, în comuna Vadu Săpat, județul Prahova;

d) persoane care, prin acțiunile lor dezinteresate (donații, acțiuni umanitare etc.), au produs o îmbunătățire simțitoare a condițiilor de viață a locuitorilor comunei Vadu Săpat, județul Prahova;

e) foști deținuți politici sau veterani de război care prin activitatea lor ulterioară au un aport la realizarea unei imagini pozitive a comunei Vadu Săpat, județul Prahova în lume;

f) sportivi din comuna Vadu Săpat, județul Prahova care au obținut rezultate deosebite în competiții sportive internaționale;

g) alte situații stabilite prin regulamentul de organizare și funcționare al consiliului local, după caz.

Articolul 7. Nu pot deține Titlul persoanele care se găsesc în una din următoarele situații:

a) condamnate prin hotărâre judecătorească definitivă pentru infracțiuni contra statului, crime împotriva umanității, fapte penale;

b) care au dosare pe rol, în cauze care ar leza imaginea Titlului; propunerea se va face după clarificarea situației juridice.

Articolul 8.

(1) Persoanele prevăzute la art. 3 solicită acordarea Titlului sau a Certificatului prin depunerea unui dosar la unitatea administrativ-teritorială respectivă.

(2) Dosarul prevăzut la [alin. \(1\)](#) cu privire la acordarea Titlului cuprinde cel puțin următoarele înscrisuri:

a) actul de identitate (copie vizată în conformitate cu originalul);

b) curriculum vitae (în original);

c) certificat de cazier judiciar (în original);

d) actul de deces al celui propus, după caz (copie vizată în conformitate cu originalul).

(3) Dosarul prevăzut la [alin. \(1\)](#) cu privire la acordarea Certificatului cuprinde cel puțin următoarele înscrisuri:

a) actul de identitate (copie vizată în conformitate cu originalul);

b) curriculum vitae (în original).

(4) Persoanele prevăzute la art. 3, după înregistrarea dosarului, depun la secretarul general al unității administrativ-teritoriale proiectul de hotărâre de consiliu însoțit de referatul de aprobare și dosarul prevăzut la [alin. \(2\)](#) sau [\(3\)](#).

(5) Proiectul de hotărâre prevăzut la [alin. \(4\)](#) este înscris pe ordinea de zi a ședințelor consiliului dacă sunt îndeplinite prevederile [art. 136 alin. \(8\) din Ordonanța de urgență a Guvernului nr. 57/2019 privind Codul administrativ](#), cu modificările și completările ulterioare.

(6) Proiectul de hotărâre prevăzut la [alin. \(4\)](#) este dezbătut în ședință ordinară sau extraordinară.

(7) Hotărârea privind acordarea Titlului sau a Certificatului, după caz, se adoptă cu majoritatea absolută a consilierilor consiliului local sau județean, după caz.

(8) Propunerile respinse nu pot fi reintroduse în dezbateri pe perioada mandatului în curs.

(9) Decernarea Titlului se face de către primarul comunei în cadrul ședințelor ordinare sau extraordinare ale Consiliului Local al Comunei Vadu Săpat, județul Prahova.

(10) Acordarea Certificatului se face de către primarul comunei în cadrul unei festivități care se organizează de către primar.

Articolul 9. Înmânarea Titlului se realizează după cum urmează:

a) președintele de ședință anunță festivitatea ce urmează să se desfășoare;

b) primarul comunei Vadu Săpat, județul Prahova prezintă referatul de aprobare care a stat la baza propunerii Hotărârii Consiliului Local nr.¹;

c) primarul comunei Vadu Săpat, județul Prahova înmânează diploma de „Cetățean de onoare al Comunei Vadu Săpat, județul Prahova” persoanei laureate sau persoanei care o reprezintă;

d) ia cuvântul persoana laureată sau reprezentantul acesteia;

e) pot să ia cuvântul și alte persoane prezente care doresc să sublinieze pe scurt meritele laureatului;

f) laureatul sau, după caz, persoana care îl reprezintă este invitat/ă să scrie câteva rânduri în Cartea de onoare a Comunei Vadu Săpat, județul Prahova.

¹ Se va completa cu numărul hotărârii consiliului județean sau al hotărârii consiliului local prin care s-a adoptat acordarea Titlului.

Articolul 10. Deținătorii în viață ai Titlului dobândesc următoarele drepturi specifice:

a) dreptul de a lua cuvântul în ședințele Consiliului Local al Comunei Vadu Săpat, județul Prahova la dezbaterile materialelor care privesc întreaga comunitate;

b) dreptul de a participa la toate manifestările desfășurate sub patronajul Consiliului Local al Comunei Vadu Săpat, județul Prahova sau în care acesta este coorganizator;

c) dreptul de a călători gratuit pe toate mijloacele de transport în comun din comuna Vadu Săpat, județul Prahova;

d) dreptul de a participa gratuit la toate manifestările cultural-sportive organizate de instituțiile aflate în subordinea consiliului local;

e) alte drepturi stabilite prin regulamentul de organizare și funcționare al Consiliului Local al Comunei Vadu Săpat, județul Prahova .

Articolul 11. Drepturile prevăzute la art. 6 încetează în următoarele situații:

a) decesul titularului;

b) retragerea Titlului.

Articolul 12. Titlul se retrage în următoarele situații:

a) atunci când ulterior decernării apar incompatibilitățile prevăzute la art. 7 lit. a);

b) atunci când persoana laureată produce prejudicii de imagine sau de altă natură comunei Vadu Săpat, județul Prahova, locuitorilor săi sau țării.

Articolul 13. Retragera Titlului se face de către Consiliul Local al Comunei Vadu Săpat, județul Prahova, după următoarea metodologie:

a) este sesizat Consiliul Local al Comunei Vadu Săpat, județul Prahova de către persoanele menționate la art. 3;

b) dezbaterea cazului se va face în cadrul comisiilor consiliului jlocal;

c) retragerea Titlului se va face prin hotărâre a consiliului local, adoptată cu majoritate absolută, cu aplicarea prevederilor art. 8 pentru dezbaterea candidaturii;

d) la ședința consiliului va fi invitat deținătorul Titlului, iar dacă va fi prezent i se va acorda cuvântul, la solicitarea sa.

Articolul 14. Cetățenii de onoare au datoria de a promova imaginea comunei Comunei Vadu Săpat, județul Prahova.

Articolul 15. Fiecare Cetățean de onoare va planta un copac pe care va fi aplicată o plăcuță cu numele acestuia.

Articolul 16. Informațiile publice referitoare la „cetățenii de onoare“ vor fi publicate și în format electronic pe pagina de internet a unității administrativ-teritoriale respective.

Articolul 17. Legitimarea cetățenilor de onoare sa va face în baza unui înscris denumit brevet, semnat de către primarul comunei Vadu Săpat, județul Prahova .

Anexa nr. 8.a la statut. Rețeaua rutieră

La nivelul comunei Vadu Săpat accesul se realizează prin DN1B, pe drumul județean DJ 102 K, care face legătura între comunele învecinate. Comuna Vadu Săpat este deservită și de drumurile comunale DC 65, DC 69, DC 69A, DC 73B. Lungimea totală a drumurilor comunale este de 14 km, din care 8,2 km modernizate (asfaltate) și 5,8 km nemodernizate (pietruite/de pământ).

STATUT Vadu Săpat

Anexa nr. 8.b la statut. Rețeaua de căi ferate

Denumirea și lungimea liniilor de cale ferată convenționale, liniilor de cale ferată de interes local, care se regăsesc pe raza teritorială a comunei Vadu Săpat, județul Prahova:

Comuna nu este tranzitată de nicio linie de cale ferată.

STATUT Vadu Săpat

Anexa nr. 9 la statut. Principalele instituții din domeniul educației, cercetării, culturii, sănătății, asistenței sociale, presei, radioului, televiziunii și altele asemenea. Instituții din domeniul educației și cercetării

I. Instituții din domeniul educației și cercetării

Procesul de învățământ în comuna **Vadu Săpat** se desfășoară în cadrul a 2 instituții de învățământ: o grădiniță (Grădinița de copii Vadu Săpat) și o școală (Școala Gimnazială Vadu Săpat).

În aceste instituții își desfășoară activitatea un număr de 10 cadre didactice (la nivelul anului 2021 conform INSSE).

Infrastructura care asigură desfășurarea procesului de învățământ în comuna Vadu Săpat este adaptat nivelelor: prescolar, primar și gimnazial.

Din păcate populația școlară este în scădere la nivelul comunei, de la 155 elevi în anul 2016 la 117 elevi la nivelul anului 2021. Cauzele reducerii populației școlare sunt multiple. Putem aminti scăderea natalității, fenomenul de migrație, precum și dorința părinților ca fiii/fiicele lor să învețe în Mizil. (distanța fiind una relativ mică și deci ușor accesibilă)

Situația învățământului din comuna Vadu Săpat

Învățământ	2016	2017	2018	2019	2020	2021
Populația școlară	155	152	142	122	108	117
Copii înscriși în grădinițe	24	30	31	32	30	31
Elevi înscriși în învățământul preuniversitar	131	122	111	90	78	86
Elevi înscriși în învățământul primar și gimnazial (inclusiv învățământul special)	131	122	111	90	78	86
Elevi înscriși în învățământul primar (inclusiv învățământul special)	58	62	58	46	45	48
Elevi înscriși în învățământul gimnazial (inclusiv învățământul special)	73	60	53	44	33	38
Elevi înscriși în învățământul primar și gimnazial	131	122	111	90	78	86

Elevi inscriși în învățământul primar	58	62	58	46	45	48
Elevi inscriși în învățământul gimnazial	73	60	53	44	33	38
Personal didactic	12	15	11	11	10	10
Învățământ prescolar	2	2	2	2	2	2
Învățământ primar și gimnazial (inclusiv învățământul special)	10	13	9	9	8	8
Învățământ primar (inclusiv învățământul special)	4	5	4	4	3	3
Învățământ gimnazial (inclusiv învățământul special)	6	8	5	5	5	5
Învățământ primar și gimnazial	10	13	9	9	8	8
Învățământ primar	4	5	4	4	3	3
Învățământ gimnazial	6	8	5	5	5	5
Săli de clasă și cabinete școlare	11	11	11	11	11	11
Laboratoare școlare	1	1	1	1	1	1
Săli de gimnastică - total	-	-	-	-	-	-
Terenuri de sport	1	1	1	1	2	2
PC-uri – total	18	24	23	23	23	18

Sursa: statistici.insse.ro:8077/tempo-online/#/pages/tables/insse-table

II. Instituții din domeniul culturii

O componentă importantă a vieții satului este cea culturală, domeniu care poate contribui în mod specific la creșterea gradului de atractivitate a satului pentru populația tânără. Mijloacele prin care se induce cultura în mediul rural sunt: căminele culturale, bibliotecile, cinematografele, radioul, televiziunea.

Localitate cu oameni liberi, harnici și cu minte sănătoasă, comuna **Vadu Săpat** are din vechime, o viață spirituală bogată. Acțiunile cultural-artistice, alături de serbările școlare, au fost desfășurate începând cu anii de la sfârșitul celui de-al doilea război mondial.

Pe raza comunei **Vadu Săpat** funcționează următoarele unități de cultură:

- Căminul Cultural;
- Biblioteca Comunală.

Biblioteca comunală înzestrează comuna **Vadu Săpat** cu 2.784 de volume mândrindu-se cu 25 cititori activi la nivelul anului 2021. Sursa: <http://statistici.insse.ro/shop/index.jsp?page=tempo3&lang=ro&ind=ART107A>

III. Instituții din domeniul sănătății

Reforma sistemului de sănătate are ca principale obiective îmbunătățirea stării de sănătate a populației, creșterea eficienței utilizării resurselor și creșterea nivelului asistenței medicale acordate populației și a calității serviciilor medicale.

Măsurile de reformă privesc, în principal restructurarea modului de organizare și furnizare a serviciilor destinate îngrijirii sănătății și schimbarea modului de finanțare a activității și sunt centrate pe introducerea asigurărilor sociale de sănătate.

Asigurarea serviciilor medicale în comuna **Vadu Săpat** se face prin intermediul cabinetului medical individual. La nivelul comunei funcționează și un punct farmaceutic care împreună cu cabinetul medical individual deservește nevoile sanitare ale populației comunei Vadu Săpat.

Situația sistemului de sănătate din comună

SĂNĂTATE	2016	2017	2018	2019	2020	2021
Medici de familie-proprietate publică-număr	-	-	-	-	-	-
Medici de familie-proprietate privată -număr	-	-	-	1	1	1
Personal mediu sanitar-sector public-persoane	-	-	-	-	-	-
Personal mediu sanitar-sector privat-persoane	1	1	1	2	2	2
Stomatologi -sector privat-	-	-	-	-	-	-
Farmacisti - sector privat-	-	-	1	1	1	1
Cabinete medicale individuale (de familie) - sector public	-	-	-	-	-	-
Cabinete medicale individuale (de familie)- sector privat	-	-	-	1	1	1
Cabinete stomatologice - sector privat	-	-	-	-	-	-

Farmacii/puncte farmaceutice - sector privat	1	1	1	1	1	1
--	---	---	---	---	---	---

Sursa: <http://statistici.insse.ro/shop/index.jsp?page=tempo3&lang=ro&ind=ART108B>

IV. Instituții din domeniul asistenței sociale

Asistența socială desemnează un ansamblu de instituții, programe, măsuri, activități profesionalizate, servicii specializate de protejare a persoanelor, grupurilor, comunităților, cu probleme speciale, aflate temporar în dificultate, care datorită unor motive de natură economică, socio-culturală, biologică sau psihologică nu au posibilitatea de a realiza prin mijloace și eforturi proprii, un mod normal, decent de viață.

Serviciile sociale sunt definite ca reprezentând ansamblul de măsuri și acțiuni realizate pentru a răspunde nevoilor sociale individuale, familiale sau de grup, în vederea depășirii unor situații de dificultate, pentru prezervarea autonomiei și protecției persoanei, pentru prevenirea marginalizării și excluziunii sociale și promovarea incluziunii sociale. Serviciile sociale sunt asigurate de către autoritățile administrației publice locale, precum și de persoane fizice sau persoane juridice publice ori private, în condițiile actelor normative în vigoare.

Asistența Socială este definită prin Legea Asistenței Sociale – Legea 292/2011. Legea definește profesia, domeniul de intervenție, populațiile țintă, precum și principiile de intervenție în Asistența Socială. Legea Asistenței Sociale, este în acord cu principiile și politicile Uniunii Europene cu privire la protecția socială, și în sens mai larg, cu principiile unei societăți democratice, bazate pe respectul față de ființa umană și drepturile ei inalienabile.

Sistemul Național de Asistență Socială reprezintă ansamblul de instituții și măsuri prin care statul, prin autoritățile administrației publice centrale și locale, colectivitatea locală și societatea civilă

interven pentru prevenirea, limitarea sau inlaturarea efectelor temporare ori permanente ale unor situatii care pot genera marginalizarea sau excluziunea sociala a persoanei, familiei, grupurilor ori comunitatilor.

Asistența socială, componentă a sistemului național de protecție socială, cuprinde serviciile sociale si prestatiile sociale acordate in vederea dezvoltarii capacitatilor individuale sau colective pentru asigurarea nevoilor sociale, cresterea calitatii vietii si promovarea principiilor de coeziune si incluziune sociala.

În cadrul primăriei funcționează compartimentul de asistență socială.

STATUT Vadu Săpat

Anexa nr. 10 la statut. Principalele funcțiuni economice, capacități de producție diversificate din sectorul secundar și terțiar, precum și din agricultură

Informații referitoare la numărul operatorilor economici, profilul economic al unității administrativ-teritoriale, capacități de producție diversificate din sectorul secundar și terțiar, precum și din agricultură:

➤ operatori economici cu profil de activitate divers – construcție, comerț, agricultură, transport rutier, serviciu medical, alte servicii către populație (coafură, frizerie, croitorie).

Nr. crt	Numele firmei	Cifra de afaceri (lei)	Profit (lei) 2021
1.	SAMOBİ SERV SRL	12 073 669	298 688
2.	OMEGA SERV SRL	3 393 707	879 918
3.	APRECON UTIL INVEST SRL	3 289 532	480 747
4.	GUTCRIS PRODCOM SRL	2 712 292	153 152
5.	FAB TRUCK CENTER SRL	2 093 936	330 449
6.	SC VİTIS METAMORPHOSIS SRL	1 745 657	1 000 409
7.	TIAMO COM SRL	1 745 657	1 000 409
8.	DAGEN DESIGN SRL	1 737 645	6 364
9.	GRUMİTA CONSTRUCT SRL	1 118 575	607 861
10.	SC GRUMİTA CONSTRUCT SRL	959 231	505 815
11.	BUZOI MASTER FOOD SRL	796 012	121 089
12.	SOPHİBELL İMPEX SRL	491 606	118 462
13.	CAROLEX CONSTRUCT SRL	456 006	119 553
14.	ARIA UNITED SRL	408 263	274 885
15.	TRADEVA GLOBAL İNTERMED SRL	310 315	-79 703
16.	DOMENİILE LA MİGDALI SRL	282 801	-82 356
17.	TRADEVA CONSULTİNG SRL	244 505	165 314
18.	CRAMA DE PIATRA SRL	205 745	52 778
19.	BIORGANIC PLANT SRL	103 089	41 624
20.	SC MOMİR CRIS COM SRL	84 360	-20 187
21.	SC MOBSAN CONSTRUCT SRL	0	17 357

22.	ADRICOS	0	-9 891
23.	SC GALDUM IMPORT EXPORT	-	-
24.	CAMBOCRIS	-	-
25.	SC STECO TRANS	-	-
26.	COMPANIA NATIONALA POSTA ROMANA	-	-
27.	DIANA F SRL		
28.	SC OANA L 94	-	-
29.	SC DIVERTAS M SRL	-	-
30.	REWE ROMANIA SRL	-	-
31.	SC AGROMEC MIZIL	-	-
32.	GIORGIANA COM SRL		
33.	II DIVOIU NICOLETA ELENA	-	-
34.	II PETRISOR CRISTINA	-	-
35.	OMV PETROM MARKETING SRL	-	-
36.	II CIOOBANU M GEORGETA	-	-
37.	SC SIALPA SRL	-	-
38.	LAZAR OANA MIHAELA II	-	-
39.	MIHALACHE PAUL MIHAI IF	-	-
40.	NICORI STAR EXIM SRL	-	-
41.	SC AFILIU TRANS SRL	-	-
42.	SC ALEX SMILE DENT SRL	-	-
43.	SC MECARCULT AGRO SRL	-	-
44.	SC PAJO HOLDING SRL	-	-
45.	SOMA ART DESIGN SRL	-	-
46.	TRANSYLVANIA MOBILE AND WEB SOLUTIONS SRL	-	-

Sursa: <https://www.listafirme.ro/prahova/vadu-sapat/01.htm>

Anexa nr. 11 la statut. Inventarul bunurilor aflate în patrimoniul
comunei Vadu Săpat, județul Prahova

În această anexă se vor completa informații privind bunurile din patrimoniul comunei Vadu Săpat, județul Prahova, inclusiv referitoare la bunurile imobile, astfel cum sunt definite la art. 537 din Codul civil.

I. Inventarul bunurilor imobile și mobile din domeniul public al comunei Vadu Săpat, județul Prahova:

Nr. Crt.	Denumirea bunurilor inventariate	Număr cadastral/nr. inventar	Suprafață (mp)	Valoare de inventar (lei)
Construcții				
1.	Sediu administrativ (Primarie)	23378 - C1	-	390.581,00 lei
2.	Cladire anexa (langa Primarie)	23378 - C2	-	6.020,00 lei
3.	Cladire anexa (langa Primarie)	23378 - C3	-	24.041,00 lei
4.	Cladire PTTR	24208 - C1	-	12.026,00 lei
5.	Copertina metalica statie	Nr. inv. 1003	-	-
6.	Cladire camin cultural	20093 - C1	-	1.520.331,00 lei
7.	Constructie baza sportiva	Nr. inv. 1024	-	414.829,00 lei
8.	Cladire CENTRU MEDICAL	20167-C2	-	1.476.067,00 lei
9.	Cladire GRADINITA	20167-C1	-	936.237,00 lei
10.	Cladire SCOALA (P)	20120-C1	-	586.591,00 lei
11.	Cladire SCOALA (P+1E)	20120-C2	-	515.899,00 lei
12.	Cladire Anexa C4 (Magazie)	20120-C4	-	10.900,00 lei
Construcții speciale				
13.	STATIE AUTOBUZ (3 BUC.)	Nr. Inv. 1006	-	4.656,00 lei
14.	MONUMENT ISTORIC	Nr. Inv. 1008	-	71.672,00 lei
15.	INDICATOARE	Nr. Inv. 1011	-	8.853,00 lei
16.	FOSA SEPTICA CAMIN CULTURAL	Nr. Inv. 1020	-	29.082,00 lei
17.	AMENAJARE POD - PODETE	Nr. Inv. 1021	-	265.939,00 lei
18.	IMPREJMUIRE GARD TEREN FOTBAL	Nr. Inv. 1023	-	42.835,00 lei
19.	AMENAJARE PARCARE CAMIN CULTURAL	Nr. Inv. 1026	-	32.545,00 lei
20.	AMENAJARE SCENA	Nr. Inv. 1027	-	25.776,00 lei
21.	EXTINDERE RETEA ELECTRICA IN SATUL NOU	Nr. Inv. 1028	-	35.556,00 lei

22.	AMENAJARE TREPTE MAZAL (ALEE)	Nr. Inv. 1200000	-	30.862,00 lei
23.	POD BUDUREASCA	Nr. Inv. 1200001	-	764.963,00 lei
24.	CONSTRUIRE ALEE DOVANCESCU SI TREPTE IN PUNCT MAZAL	Nr. Inv. 1300004	-	26.186,00 lei
Străzi				
	Denumirea bunurilor inventariate	Oservații	Suprafață (mp)	Valoare de inventar (lei)
25.	STR DRUMUL VINULUI - DC 73B	Asfaltat + rigola betonata 150 ml.	170	34.190,00 lei
26.	STR MATEI BASARAB	Asfaltat + rigola betonata 700 ml.	7066 538 1719	1.032.088,00 lei
27.	STR BUDUREASCA - DC 69	Asfaltat + sant de pamant	10.768	1.101.503,00 lei
28.	STR CONSTANTIN BRANCOVEANU	Asfaltat + rigola betonata 500 ml. pe ambele parti.	4195 11661 15196 1655 886	1.677.975,00 lei
29.	STR FABRICA DE PESTE - DS 458	Asfaltat + rigole pe ambele parti	2817	377.351,00 lei
30.	STR GRADINITEI - DS 126	Asfaltat	850	86.950,00 lei
31.	STR ECATERINA TEODOROIU DS 103	Asfaltat	625	63.934,00 lei
32.	FUNDATURA DUTURLEA - DS 522	Neasfaltat	512	26.927,00 lei
33.	FUNDATURA LAZAR - DS534	Neasfaltat	450	27.983,00 lei
34.	FUNDATURA ZORILOR - DS 534	Neasfaltat	347	17.423,00 lei
35.	STR TEPES VODA - DS 491	Asfaltat + sant pamant	1535	157.021,00 lei
36.	FUNDATURA POSTASULUI - DS 496	Neasfaltat	184	12.407,00 lei
37.	FUNDATURA LASCU - DS 512	Neasfaltat	511	26.135,00 lei
38.	FUNDATURA 24 IANUARIE - DS321	Neasfaltat	240	18.479,00 lei
39.	STR BISERICII - DS195	Asfaltat + sant pamant	1467	150.065,00 lei
40.	FUNDATURA AUREL VLAICU DS417	Asfaltat	1213	124.083,00 lei
41.	FUNDATURA SPERANTEI - DS292	Neasfaltat	346	16.895,00 lei
42.	STR BLAJULUI - DS226	Asfaltat	799	81.733,00 lei
43.	STR CRIZANTEMELOR - DS 227	Asfaltat	686	70.174,00 lei
44.	FUNDATURA CRINULUI - DS 242	Neasfaltat	156	8.976,00 lei
45.	FUNDATURA MATEI - DS 299	Neasfaltat	156	20.591,00 lei
46.	STR MIHAI BRAVU - DS 22	Asfaltat + sant pamant	5557	568.448,00 lei
47.	FUNDATURA ROZELOR - DS 161	Neasfaltat	262	9.504,00 lei
48.	FUNDATURA ZEFIRULUI - DS 199	Neasfaltat	1522	61.245,00 lei
49.	FUNDATURA NUFERILOR - DS 260	Neasfaltat	188	10.824,00 lei

STATUTUL COMUNEI VADU SĂPAT, JUDEȚUL PRAHOVA

50.	STR GHEORGHE DOJA - DS 206	Asfaltat	232	23.732,00 lei
51.	STR ANA IPATESCU - DS 101	Asfaltat	878	89.814,00 lei
52.	STR MAIOR IVANOVICI - DS 36	Asfaltat	898	91.860,00 lei
53.	FUNDATURA ARMONIEI - DS 538	Neasfaltat	218	14.255,00 lei
54.	FUNDATURA TOHANEANCA - DS 498	Neasfaltat	448	25.343,00 lei
55.	STR MIHAI EMINESCU - DS 516	Asfaltat	3303	337.877,00 lei
56.	STR LUMINISULUI - DS 665	Asfaltat	1600	163.671,00 lei
57.	STR GRIVITEI - DS 818	Neasfaltat	860	87.973,00 lei
58.	STR VALEA JIULUI - DS 738	Asfaltat	628	64.241,00 lei
59.	STR GEORGE RANETTI - DS 548	Asfaltat	3799	388.615,00 lei
60.	STR BISERICA MARASEASCA - DS 406	Neasfaltat	2870	95.036,00 lei
61.	STR DR NASTA MARIUS - DS 314	Neasfaltat	1988	60.717,00 lei
62.	STR BALABAN - DS 315	Beton + traverse + pietris	2847	705.889,00 lei
63.	STR FRIZERIEI - DS	Neasfaltat	843	34.846,00 lei
64.	ALEEA SLCAMILOR DS	Neasfaltat	763	30.886,00 lei
65.	STR TEILOR - DS	Neasfaltat	641	32.735,00 lei
66.	FUNDATURA ZAMFIRA - DS	Neasfaltat	288	14.255,00 lei
67.	FUNDATURA TRANCU - DS	Neasfaltat	541	30.634,00 lei
68.	STR VALEA STUPINII - DS	Asfaltat	1583	161.932,00 lei
69.	ALEA SOARELUI - DS	Neasfaltat	800	34.318,00 lei
70.	FUNDATURA ALEXE DS	Neasfaltat	413	23.759,00 lei
71.	STR INTRAREA VIIOR - DS	Neasfaltat	567	34.318,00 lei
72.	FUNDATURA PARVAN - DS	Neasfaltat	354	27.719,00 lei
73.	FUNDATURA NARCISELOR - DS	Neasfaltat	668	34.318,00 lei
74.	STR NUCILOR - DS	Neasfaltat	2432	87.116,00 lei
75.	FUNDATURA APICUTORULUI - DS	Neasfaltat	923	39.598,00 lei
76.	STR REVOLUTIEI	Neasfaltat	2127	97.676,00 lei
77.	STR CARUTASILOR - DS	Neasfaltat	3826	176.872,00 lei
78.	ALEEA DOVAINCESCU - DS	Neasfaltat	143	10.560,00 lei
79.	ALEEA MAZAL - DS	Neasfaltat	1600	58.078,00 lei

Terenuri

	Denumirea bunurilor inventariate	Număr cadastral/nr. inventar	Suprafață (mp)	Valoare de inventar (lei)
80.	Teren sediu administrativ (Primarie)	Cad. 23378	821,00 mp.	38.361,00 lei
81.	Teren Cladire PTTR	Cad. 24208	44,45 mp.	1.750,00 lei
82.	Teren Cladire camin cultural	Cad. 20093	695,00 mp.	32.474,00 lei
83.	Teren scoala + baza sportiva multifunctionala	Cad. 20120	4.850,00 mp.	214.688,00 lei
84.	Teren Cladire Centru Medical si Gradinita	Cad. 20167	2.140,00 mp.	94.728,00 lei

STATUTUL COMUNEI VADU SĂPAT, JUDEȚUL PRAHOVA

85.	Teren rampa de gunoi	Inv. 9001	12.000,00 mp.	26.560,00 lei
86.	Teren baza sportiva stadion	Inv. 9004	5.000,00 mp.	12.296,00 lei
87.	Teren parc public	Inv. 9005	-	-
88.	Teren islaz (303,9122 ha)	Inv. 9008		4.464.176,00 lei
89.	Teren pasune	Tarlaua 121	1,2701 ha	16.892,00 lei
90.	Teren pasune	Tarlaua 121	2,0034 ha	26.645,00 lei
91.	Teren pasune	Tarlaua 23	4,9962 ha	66.449,00 lei
92.	Teren arabil	Tarlaua 78	11,5504 ha	255.264,00 lei
93.	Teren pasune	Tarlaua 121	2,8562 ha	37.987,00 lei
94.	Teren pasune	Tarlaua 31	19,1192 ha	254.285,00 lei
95.	Teren pasune	Tarlaua 32	2,0610 ha	27.411,00 lei
96.	Teren pasune	Tarlaua 33	2,3577 ha	31.357,00 lei
97.	Teren pasune	Tarlaua 37	12,7983 ha	170.217,00 lei
98.	Teren pasune	Tarlaua 43	0,6631 ha	8.819,00 lei
99.	Teren pasune	Tarlaua 44	13,7126 ha	182.378,00 lei
100.	Teren pasune	Tarlaua 47	0,1497 ha	1.991,00 lei
101.	Teren pasune	Tarlaua 48	0,1147 ha	2.202,00 lei
102.	Teren pasune	Tarlaua 48	1,2840 ha	1.526,00 lei
103.	Teren pasune	Tarlaua 48	3,4377 ha	45.721,00 lei
104.	Teren pasune	Tarlaua 52	0,3743 ha	4.978,00 lei
105.	Teren pasune	Tarlaua 53	1,2160 ha	16.173,00 lei
106.	Teren pasune	Tarlaua 54	3,1118 ha	41.387,00 lei
107.	Teren pasune	Tarlaua 30	0,0005 ha	7,00 lei
108.	Teren pasune	Tarlaua 30	17,8548 ha	178.548,00 lei
109.	Teren pasune	Tarlaua 34	4,9058 ha	65.247,00 lei
110.	Teren pasune	Tarlaua 35	43,5013 ha	578.567,00 lei
111.	Teren pasune	Tarlaua 36	23,4135 ha	311.400,00 lei
112.	Teren pasune	Tarlaua 37	4,1867 ha	55.683,00 lei
113.	Teren pasune	Tarlaua 38	20,2756 ha	269.665,00 lei
114.	Teren pasune	Tarlaua 41	1,2917 ha	17.180,00 lei
115.	Teren arabil	Tarlaua 74	11,0539 ha	244.291,00 lei
116.	Teren arabil	Tarlaua 75	15,8478 ha	350.236,00 lei
117.	Teren arabil	Tarlaua 77	4,9766 ha	95.551,00 lei
118.	Teren arabil	Tarlaua 76	12,3893 ha	273.804,00 lei
119.	Teren arabil	Tarlaua 68	3,2501 ha	62.402,00 lei
120.	Teren pasune	Tarlaua 68	0,7360 ha	9.789,00 lei
121.	Teren pasune	Tarlaua 63	4,6176 ha	61.414,00 lei
122.	Teren pasune	Tarlaua 123	2,5128 ha	33.420,00 lei
123.	Teren pasune	Tarlaua 47	2,0409 ha	27.144,00 lei
124.	Teren pasune	Tarlaua 123	6,6435 ha	88.359,00 lei
125.	Teren pasune	Tarlaua 55	0,8665 ha	11.524,00 lei
126.	Teren pasune	Tarlaua 59	4,5817 ha	60.937,00 lei
127.	Teren pasune	Tarlaua 23	6,8249 ha	90.771,00 lei
128.	Teren pasune	Tarlaua 26	11,7086 ha	155.724,00 lei
129.	Teren pasune	Tarlaua 123	4,9137 ha	65.352,00 lei
130.	Teren pasune	Tarlaua 27	12,4420 ha	165.479,00 lei

131.	Teren concesionat	Inv. 9009	26.026,00 lei
132.	Teren concesionat	Inv. 9010	26.026,00 lei
133.	Teren concesionat	Inv. 9011	26.026,00 lei
134.	Teren PRIMARIE	Inv. 9012	12.296,00 lei
135.	Teren pasune	Inv. 9013	-

Sursa: *Raport de evaluare al activelor aflate în patrimoniul public și privat al Comunei Vadu Săpat*

STATUT Vadu Săpat

Anexa nr. 12 la statut. Principalele entități privind societatea civilă, respectiv partidele politice, sindicatele, cultele, instituțiile de utilitate publică, precum și celelalte organizații nonguvernamentale, care au sediul sau punctul declarat că funcționează la nivelul unității administrativ-teritoriale. Principalele organizații neguvernamentale

Denumirea principalelor organizații neguvernamentale care își desfășoară activitatea pe raza teritorială a unității administrativ-teritoriale.

I. Principalele organizații neguvernamentale:

Nu este cazul.

II. Principalele partide politice

Denumirea partidelor politice sau a organizațiilor aparținând minorităților naționale, înființate în condițiile Legii partidelor politice nr. 14/2003, republicată, care își desfășoară activitatea pe raza teritorială a unității administrativ-teritoriale:

<p>PARTIDUL SOCIAL DEMOCRAT</p>	
<p>PARTIDUL NAȚIONAL LIBERAL</p>	

PMP
PARTIDUL MIȘCAREA
POPULARĂ



III. Principalele organizații sindicale sau asociații profesionale
Nu este cazul.

IV. Cultele religioase

În comuna Vadu Săpat regăsim o serie de vestigii istorice. Aici se află biserica „Buna Vestire”-Mărășeasca (1802–1810), monument istoric de arhitectură de interes național aflat în satul Vadu Săpat. Ansamblu este alcătuit din ruinele bisericii propriu-zise și din zidul de incintă.



În apropierea satului reședință -Vadu Săpat- se află Valea Budureasca, unde pe o suprafață de aproximativ 10 kilometri pătrați sunt concentrate 31 de situri arheologice care atestă nu mai puțin de 160 de niveluri de locuire.

Datorită cercetărilor arheologice anuale, inițiate în 1959 de istoricul Victor Teodorescu, Valea Buduresca a fost definită ca o veritabilă Rezervație Arheologică.



De asemenea, alte cincisprezece obiective din comună sunt incluse în lista monumentelor istorice din județul Prahova ca monumente de interes local. Opt dintre ele sunt alte situri arheologice:

- situl din „Valea Rea” (satul Ghinoaica), cu așezări din perioada Latène și din secolele al V-lea–al VII-lea d.Hr.;
- situl din partea de sud a văii Scheii, de la confluența Liciului cu Scheianca (același sat), unde s-au găsit așezări din neolitic (cultura Boian) și eneolitic (cultura Gumelnița), precum și o necropolă din Epoca Bronzului;
- așezarea din neoliticul timpuriu (cultura Starčevo-Criș) aflată „la Persu” (tot satul Ghinoaica);
- așezarea din secolele al IV-lea-I î.Hr. „dinspre Șapte Plopi – la Misica” (satul Vadu Săpat);
- situl de „la Floreasca” (același sat) cu așezări din neoliticul timpuriu (cultura Starčevo-Criș) și din Epoca Bronzului;

- situl de „la Dovâncescu” (Vadu Săpat) cu așezări din secolele al V-lea–al VII-lea și al VIII-lea–al X-lea;
- situl de la „Cotul Malului” (tot satul Vadu Săpat) cu așezări din aceleași două perioade;
- așezarea din secolele al II-lea î.Hr. - I d.Hr. de la „Combinatul de Vinificație”;
- așezarea din Epoca Bronzului (cultura Monteoru) de „la Stănescu”.



Alte șase obiective din comună sunt clasificate ca monumente memoriale sau funerare, diverse cruci de pomenire din piatră:

- una din 1742 aflată la intrarea în biserica „Cuvioasa Paraschiva”;
- alta din 1722 aflată la marginea de nord-vest a satului Ghinoaica;
- două aflate în grădina lui Nicolae Cătescu din Ungureni - una din secolul al XIX-lea și alta din 1732;
- una din 1635, aflată „la Greci”; și una din 1694, strămutată pe proprietatea lui Nicolae Guțu, la cramă (ambele în satul Vadu Săpat).

La nivelul UAT Vadu Săpat se identifică și Biserica cu hramul “Sfântul Gheorghe” din satul Ungureni, Comuna Vadu Săpat.

Ultimul obiectiv, clasificat ca monument de arhitectură, este biserica „Cuvioasa Paraschiva” (1804) din Ghinoaica.

STATUT Vadu

Anexa nr. 13 la statut. Lista cu denumirea înfrăților, cooperărilor sau asocierilor încheiate de comuna Vadu Săpat, județul Prahova

1. ADI MANAGEMENTUL APEI;
2. ADI MANAGEMENTUL DEȘEURILOR;
3. ASOCIAȚIA COMUNELOR DIN ROMÂNIA;
4. ASOCIAȚIA COMUNELOR DIN ROMÂNIA – FILIALA PRAHOVA;
5. ADI ȚINUTUL VINULUI;
6. ASOCIAȚIA GRUPUL DE ACȚIUNE LOCALĂ VALEA BUDUREASCA

Comuna **Vadu Săpat** face parte din Asociația Grupul de Acțiune Locală Valea Budureasca care are o suprafața acoperită este de 234,60 km² și cuprinde un număr de 17.956 locuitori (conform Recensământului populației 2011). Amplasarea geografică a GAL „Valea Budureasca” este în apropierea orașului Ploiești, în partea de S-E a județului Prahova, predominant în zona de câmpie, iar activitatea locuitorilor este majoritar agricolă.

În conformitate cu prevederile Regulamentului (UE) nr. 1305/2013 al Parlamentului European și al Consiliului, dezvoltarea locală este plasată sub responsabilitatea comunității și beneficiază de sprijin FEADR, ceea ce reprezintă o modalitate de implementare care permite partenerilor locali să elaboreze o strategie de dezvoltare locală bazată pe analiza nevoilor și priorităților specifice teritoriului și care este implementată prin măsura LEADER din PNDR.

Prin abordarea locală, principiile de implementare generale obligatorii impuse de legislația europeană sunt repectate, dar

obiectivele specifice locale diferă față de cele abordate prin PNDR la nivel național.

Proiectele sprijinite la nivelul strategiei de dezvoltare locală au un impact pozitiv asupra obiectivelor FEADR, incluzând aspecte specifice care nu pot avea caracter de generalizare la nivel național.

Importanța implemmentării LEADER: Potențialul Grup de Acțiune Locală “Valea Budureasca” își propune să aducă - prin Planul de Dezvoltare Locală elaborat - cele mai bune argumente care să demonstreze capacitatea sa de a aplica Axa LEADER cu succes. În tot acest demers, locuitorii teritoriului Valea Budureasca au dovedit că sunt oameni receptivi care pot valorifica potențialul local. Împreună au stabilit măsuri pentru satisfacerea nevoilor identificate. Experiența dobândită până acum, relevată în proiecte individuale, ne-a convins că dezvoltarea zonală este esențială deoarece conduce la emanciparea unui grup mai mare de oameni, la dezvoltarea unei arii mai întinse, la crearea unei simbioze între comunele învecinate care să urmărească dezvoltarea mediului economic și perfecționarea abilităților de organizare ale comunității locale.

Implementarea SDL vine în completarea altor programe europene sau naționale, iar abordarea sa urmărește să ofere comunităților rurale o metoda de implicare a partenerilor locali în orientarea dezvoltării viitoare a zonei lor.

Dezvoltarea spațiului rural prin LEADER creează oportunitatea implementării priorităților și obiectivelor Politicii Agricole Comune (PAC) ținând cont de nevoile locale identificate local printr-o abordare transparentă de jos în sus având în vedere:

- specificul resurselor locale,
- domeniile de dezvoltare economică a zonei,

- necesitățile populației.

Prin consultările care au avut loc între toți partenerii relevanți ai Asociației Grupul de Acțiune Locală “Valea Budureasca”, dar și pe baza analizei diagnostic a teritoriului și a analizei SWOT, s-au stabilit direcțiile și măsurile care vor asigura îndeplinirea obiectivelor previzionate a fi atinse ca urmare a implementării SDL în microregiune.

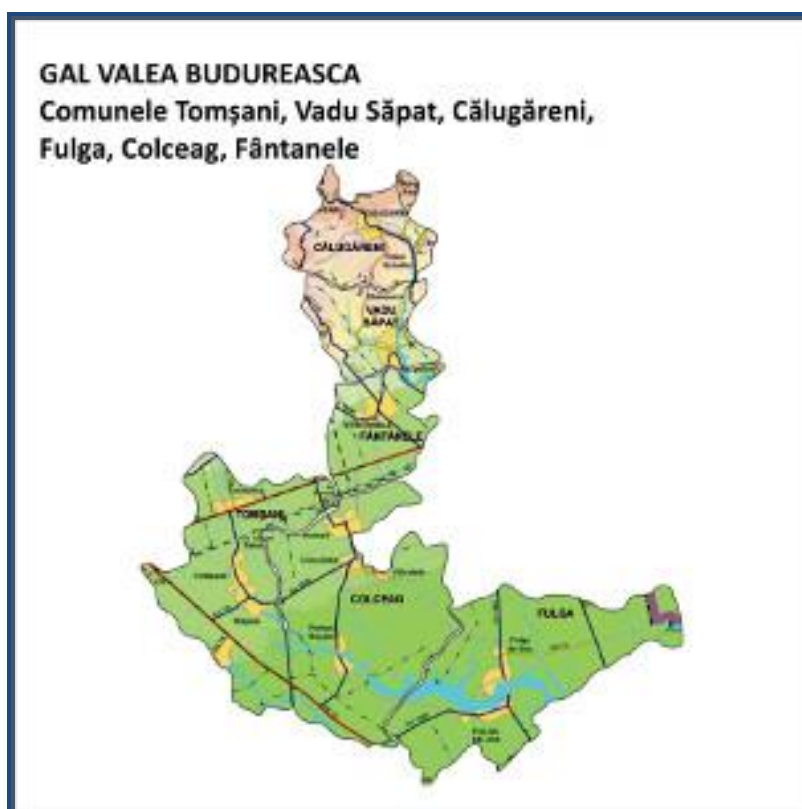

Harta administrativă și geografică a teritoriului Grupul de Acțiune Locală Valea Budureasca

Partenerii GAL “Valea Budureasca” au stabilit cu ocazia întâlnirilor necesitatea de a desfășura activități de cooperare cu alte teritorii incluse în strategiile de dezvoltare locală pentru a facilita transferul și adaptarea inovațiilor dezvoltate în altă parte, schimb de bune practici și cunoștințe care să îmbunătățească activitatea noului GAL aflat la început de drum.

Anexa nr. 14 la statut. Programele, proiectele sau activitățile, după caz, a căror finanțare se asigură din bugetul local, prin care se promovează/consolidează elemente de identitate locală de natură culturală, istorică, obiceiuri și/sau tradiții

Nr. crt.	Denumirea programului, proiectului sau activității, după caz	Descrierea elementelor de identitate locală de natură culturală, istorică, obiceiurilor și/sau tradițiilor care se promovează/consolidează	Perioada în care se realizează
1.	-	-	-
2.			

STATUT Vadu Săpat