

ROMÂNIA

STATUTUL
COMUNEI POPRICANI
JUDEȚUL IAȘI



STATUTUL COMUNEI POPRICANI, JUDEȚUL IAȘI

Capitolul I Prezentarea generală a unității administrativ-teritoriale

Articolul 1

- (1) UAT Popricani, județul Iași este:
 - a) unitate administrativ-teritorială de bază din cadrul județului Iași, România;
 - b) persoană juridică de drept public, cu capacitate juridică deplină și patrimoniu propriu;
 - c) subiect juridic de drept fiscal;
 - d) titulară a drepturilor și obligațiilor ce decurg din contractele privind administrarea bunurilor care aparțin domeniului public și privat al acesteia, precum și din raporturile cu alte persoane fizice sau juridice, în condițiile legii.
- (2) UAT Popricani, județul Iași are sediul social la adresa: sat Popricani, str. 1 Decembrie 1918, nr. 52 comuna Popricani, județul Iași, România, cod poștal: 707380, Tel/Fax: 0232-708104, website: <https://primariapopricani.ro/>, e-mail: registratura@primariapopricani.ro.
- (3) UAT Popricani, județul Iași are codul de înregistrare fiscală: 4540380.
- (4) UAT Popricani, județul Iași, cu satele componente, conform prevederilor din Sistemul Informatic al Registrului Unităților Teritoriale - Administrative din România, are următoarele coduri SIRUTA:

98505	Comuna Popricani	
	98523	CÂRLIG
	98532	COTU MORII
	98541	CUZA VODĂ
	98550	MOIMEȘTI
	98514	POPRICANI
	98569	REDIU MITROPOLIEI
	98578	TIPILEȘTI
	98587	VÂNĂTORI
	98596	VULTURI

- (5) Momentan nu există Hotărâre a Consiliului Local pentru aprobarea Nomenclatorului stradal.
- (6) UAT Popricani, județul Iași a demarat procedurile privind Stema comunei, modelul acesteia fiind în curs de aprobare.
- (7) UAT Popricani, județul Iași nu are însemne specifice aprobate: steag, imn.

Articolul 2

- (1) Comuna Popricani este situată partea central-estică a județului Iași, în nord nord-vestul Municipiului Iași, la 18 km de centrul acestuia.
- (2) Aceasta se învecinează cu următoarele unități administrativ teritoriale:
 - La nord-vest cu satele Cărnăceni și Țigănași;
 - La vest cu satul Iepureni;

- La est cu comuna Victoria;
- La sud cu municipiul Iași.

(3) UAT Popricani, județul Iași are în componență un număr de 9 localități rurale, care sunt amplasate în vecinătatea reședinței: satul Popricani (reședința de comună), satul Cârlig, satul Cotul Morii, satul Cuza Vodă, satul Moimești, satul Rediu Mitropoliei, satul Tipilești, satul Vânători și satul Vulturi.

(4) UAT Popricani, județul Iași, potrivit *Legii nr. 351/2001 privind aprobarea Planului de amenajare a teritoriului național*, cu modificările și completările ulterioare: satul reședință de comună are rangul IV, iar satele componente ale comunei au rangul V. Trecerea localităților de la un rang la altul se face prin lege, la propunerea Consiliului Local, cu consultarea populației prin referendum și a instituțiilor implicate.

(5) Prezentarea grafică și descriptivă, respectiv suprafețele intravilanului și extravilanului pe fiecare dintre localitățile menționate la alin. (3) sunt prevăzute în anexa nr. 2 la prezentul statut.

Articolul 3

(1) UAT Popricani, județul Iași se află în partea central-estică a județului Iași, pe Drumul Național 24C care leagă municipiul Iași de Republica Moldova.

(2) Pe teritoriul Comunei Popricani, județul Iași se regăsesc o floră și faună, în funcție de relieful zonei, foarte diverse care cuprind numeroase și diferite specii.

(3) UAT Popricani, județul Iași dispune de soluri în funcție de variațiile condițiilor climatice, desfășurarea pe verticală a reliefului, etc.

(4) Hidrografia, flora, fauna și tipul solurilor de pe raza teritorială a Comunei Popricani, județul Iași se regăsesc în anexa nr. 3 la prezentul statut.

Articolul 4

(1) UAT Popricani, județul Iași a fost organizată prin *Legea nr.2 din 16 februarie 1968 privind organizarea administrativă a teritoriului Republicii Socialiste România*, republicată (publicată în Monitorul Oficial nr. 54 din 27 iulie 1981), cu modificările și completările ulterioare, Anexa la județul Iași, poziția 60, comuna Popricani, cu cele 9(nouă) sate componente;

(2) Comuna Popricani, județul Iași are o bogată istorie ce merge în urmă cu sute de ani.

(3) Evoluția istorică a comunei Popricani, județul Iași se regăsește în anexa nr. 4 la prezentul statut.

Articolul 5

(1) Populația Comunei Popricani, județul Iași conform INSSE Iași, număra, în anul 2020, 8.502 locuitori, în creștere față de anii anteriori, având în vedere că în 2010 erau 7.621 locuitori iar în 2015 au fost înregistrați 8.241 de locuitori.

(2) Aspectele privind numărul populației se actualizează în urma Recensământului în vederea respectării dreptului cetățenilor aparținând unei minorități naționale de a folosi limba lor maternă în relația cu administrația publică locală și cu serviciile deconcentrate.

(3) Potrivit Direcției Județene de Statistică Iași, în anul 2018, conform unor date provizorii, populația comunei Popricani era de 8.427 locuitori.

(4) Componenta și structura populației UAT Popricani, județul Iași, defalcate inclusiv pe localități componente, se regăsește în anexa nr. 5 prezentul statut.

Capitolul II Autoritățile administrației publice locale

Articolul 6

(1) Autoritățile administrației publice locale sunt:

a) Consiliul Local al comunei Popricani, județul Iași - autoritate deliberativă de la nivelul UAT Popricani - este format din 15 membri;

b) primarul Comunei Popricani, Tănăsă Ion, ca autoritate executivă;

c) La nivelul UAT, Consiliul Local a ales un viceprimar, numele acestuia fiind Andrei Mihăiță.

(2) Apartenența politică a consilierilor locali este următoarea (începând cu alegerile locale din 2020):

- 8 consilieri - Partidul Național Liberal - PNL,

- 4 consilieri - Partidul Social Democrat - PSD,

- 3 consilieri - Alianța USR PLUS,

(3) Îndeplinirea condițiilor legale de constituire a Consiliului Local Popricani, județul Iași s-a constatat prin Ordinul Prefectului județului Iași, nr. 295 din 23.10.2020.

(4) Componenta nominală, perioada/perioadele de exercitare a mandatelor aleșilor locali, precum și apartenența politică a acestora, începând cu anul 1992, sunt prevăzute în anexa nr. 6.a la prezentul statut, respectiv în anexa nr. 6.b la prezentul statut, după caz.

Articolul 7

(1) Autoritățile administrației publice locale au dreptul de a conferi și retrage titlul de cetățean de onoare persoanelor fizice române sau străine pentru UAT Popricani, județul Iași.

(2) Autoritățile administrației publice locale au dreptul de a conferi certificatul de fiu/fiică al/a Comunei persoanelor fizice române sau străine pentru UAT Popricani, județul Iași.

(3) Criteriile potrivit cărora autoritățile administrației publice locale au dreptul de a conferi și retrage titlul de cetățean de onoare persoanelor fizice române sau străine, precum și procedura aplicabilă pentru acordarea titlului și certificatului de fiu/fiică al/a comunei Popricani, județul Iași se regăsesc în anexa nr. 7 la prezentul statut.

(4) UAT Popricani, județul Iași nu a emis titluri de "*Cetățean de onoare al Comunei Popricani, județul Iași*".

Capitolul III Căi de comunicații

Articolul 8

(1) Raza teritorială a UAT Popricani, județul Iași este tranzitată de rețeaua de transport, potrivit prevederilor Legii nr. 363/2006 privind aprobarea *Planului de amenajare a*

teritoriului național - Secțiunea I - Rețele de transport, cu modificările și completările ulterioare.

(2) Rețeaua rutieră de transport care străbate UAT Popricani, județul Iași, potrivit *Ordonanței Guvernului nr. 43/1997 privind regimul drumurilor, republicată*, cu modificările și completările ulterioare, este formată din drumuri de interes județean și drumuri de interes local, care o leagă de alte comune.

(3) UAT Popricani, județul Iași este străbătută de drumurile naționale DN 24 și DN 24 C, drumul județean DJ248B, de drumuri comunale și sătești, de drumuri de exploatare agricolă în satele din cadrul comunei.

(4) UAT Popricani, județul Iași nu dispune de rețea de cale ferată.

(5) UAT Popricani, județul Iași nu dispune de rețea de căi navigabile interioare și porturi, rețea de aeroporturi, rețea de transport combinat.

(6) Rețeaua rutieră de transport care străbate UAT Popricani, județul Iași este prezentată în anexele nr. 8.a și nr. 8.b la prezentul statut.

Capitolul IV Principalele instituții care își desfășoară activitatea pe raza teritorială a unității administrativ-teritoriale

Articolul 9

(1) Rețeaua școlară de la nivelul UAT Popricani, județul Iași potrivit Legii educației naționale nr. 1/2011, cu modificările și completările ulterioare, cuprinde numărul total de unități de învățământ de stat și particular preuniversitar, acreditate.

(2) Pe raza teritorială a UAT Popricani, județul Iași își desfășoară activitatea un număr total de 5 unități de învățământ de stat preuniversitar, două școli gimnaziale, o școală primară și două grădinițe cu program normal.

(3) UAT Popricani, județul Iași susține unitățile de învățământ și furnizorii de educație prevăzuți la alin. (1) potrivit prevederilor Legii nr. 1/2011.

(4) Unitățile de învățământ și furnizorii de educație prevăzuți la alin. (1) sunt prezentate în anexa nr. 9 la prezentul statut.

Articolul 10

(1) Pe raza teritorială a UAT Popricani, județul Iași își desfășoară activitatea casa de cultură și biblioteca, instituții care promovează cultura, limba și arta română și care oferă produse și servicii culturale diverse pentru satisfacerea nevoilor culturale comunitare, în scopul creșterii gradului de acces și participare a cetățenilor la viața culturală și pentru conservarea, protejarea, transmiterea, promovarea și punerea în valoare a culturii tradiționale și a patrimoniului cultural imaterial.

(2) Pe raza teritorială a UAT Popricani, județul Iași se organizează manifestări culturale sau alte manifestări menite să mobilizeze cetățenii comunei la activități culturale diverse.

(3) UAT Popricani, județul Iași participă, când este cazul, la finanțarea manifestărilor culturale de la bugetele locale, din venituri proprii (Consiliul Local Popricani), fonduri externe rambursabile și nerambursabile, contracte cu terții, după caz, potrivit legii, și de la Consiliul Județean Iași.

(4) Tipul și denumirea instituțiilor de cultură ori tipul și denumirea manifestărilor culturale se regăsesc în anexa nr. 9 la prezentul statut.

Articolul 11

(1) Pe raza teritorială a UAT Popricani, județul Iași activează două dispensare umane cu Cabinete Medicale Individuale - medicină de familie. De asemenea, funcționează un două cabinete stomatologice, un laborator, un cabinet medical veterinar și o farmacie veterinară.

(2) UAT Popricani, județul Iași participă, când este cazul, la finanțarea activităților de asistență de sănătate publică de la bugetul local, din venituri proprii, potrivit legii.

(3) Asistența medicală prevăzută la alin. (1) se realizează prin cabinete medicale ambulatorii ale medicilor din comuna Popricani, județul Iași.

(4) Lista cu numărul și denumirea unităților prin care se asigură asistența medicală sunt prezentate în anexa nr. 9 la prezentul statut.

Articolul 12

(1) Pe raza teritorială a UAT Popricani, județul Iași se asigură servicii sociale definite potrivit art. 30 din Legea asistenței sociale nr. 292/2011, cu modificările și completările ulterioare.

(2) UAT Popricani, județul Iași are constituit Compartimentul de Asistență Socială cu trei posturi de consilier și un Centru de zi de consiliere și informare.

(3) Lista cu tipul serviciilor sociale asigurate de UAT Popricani, județul Iași se regăsește în anexa nr. 9 la prezentul statut.

Articolul 13

Pe raza teritorială a UAT Popricani, județul Iași nu își desfășoară activitatea instituției de presă în domeniul presei scrise, media on-line și/sau, după caz, media audiovizual.

Articolul 14

1. Pe raza teritorială a UAT Popricani, activează:

- a) Clubul de teatru,
- b) Clubul de dans,
- c) Clubul de pictură,
- d) Clubul de muzică, care funcționează în cadrul proiectului Biblioteca de vacanță.
- e) Clubul de lectură - funcționează permanent în cadrul Bibliotecii Popricani.
- f) Clubul de programare CODEKIDS - cu două grupe : începători (primul) + avansați (al doilea an).

(2) Lista cu denumirea instituțiilor și activităților sportive, prevăzute la alin. (1), se regăsește în anexa nr. 9 prezentul statut.

Capitolul V Funcțiuni economice ale unității administrativ-teritoriale

Articolul 15

(1) Pe raza teritorială a UAT Popricani, județul Iași sunt înregistrați agenți economici cu diferite domenii de activitate.

(2) Principalele funcțiuni economice, capacități de producție diversificate din sectorul secundar și terțiar, precum și din agricultură sunt prevăzute în anexa nr. 10 la prezentul statut.

Capitolul VI Bunurile din patrimoniul unității administrativ-teritoriale

Articolul 16

(1) Patrimoniul UAT Popricani, județul Iași este compus din bunurile mobile și imobile care aparțin domeniului public și domeniului privat al UAT Popricani, județul Iași, precum și din totalitatea drepturilor și obligațiilor cu caracter patrimonial.

(2) Inventarul bunurilor care aparțin domeniului public al UAT Popricani, județul Iași este întocmit și atestat prin *Hotărârea Guvernului, nr. 1.354/2001 privind atestarea domeniului public al județului Iași, precum și al municipiilor, orașelor și comunelor din județul Iași*, Anexa nr. 59, și în conformitate cu prevederile art. 289 din Ordonanța de urgență a Guvernului nr. 57/2019 privind Codul administrativ, cu modificările și completările ulterioare.

(3) Inventarul bunurilor aflate în patrimoniul UAT Popricani, județul Iași este actualizat și aprobat prin Hotărârea Consiliului Local, nr. 115/23.12.2015.

(4) Inventarul bunurilor aflate în patrimoniul UAT Popricani, județul Iași se actualizează ori de câte ori intervin evenimente de natură juridică și se publică pe pagina de internet a UAT Popricani, în secțiunea dedicată acestui statut (<https://primariapopricani.ro/>).

(5) Inventarul bunurilor aflate în patrimoniul UAT Popricani, județul Iași se găsește în anexa nr. 11 la prezentul statut.

Capitolul VII Serviciile publice existente

Articolul 17

Serviciile comunitare de utilități publice furnizate la nivelul UAT Popricani, județul Iași sunt, după caz:

a) serviciul public de alimentare apă și canalizare este furnizat de Societatea APAVITAL S.A., care asigură furnizarea continuă a serviciilor de alimentare cu apă, canalizare și epurare către toți consumatorii respectând, cu rigurozitate, indicatorii de calitate și eficiență. Există Contractul de delegare a gestiunii serviciilor publice de alimentare cu apă și canalizare, nr. 48/14.07.2009, încheiat între Asociația Regională a Serviciilor de Apă Canal Iași – ARSACIS și societatea APAVITAL S.A. Prin Hotărârea Consiliului Local Popricani, nr. 77/30.07.2020, a fost aprobat ajustarea prețului la apa industrială pentru perioada 2020-2024.

b) serviciul public de salubritate, furnizat de GIREXIM UNIVERSAL S.A., care efectuează colectarea deșeurilor menajere de două ori pe lună ce sunt transportate la stația de transfer Iași.

Pentru gestionarea integrată a deșeurilor municipale în județul Iași pe raza de competență a unităților administrativ-teritoriale partenere, inclusiv a UAT Popricani, județul Iași, activează Asociația de Dezvoltare Intercomunitară pentru Salubritate Iași (A.D.I.S. Iași).

c) comuna UAT Popricani, județul Iași este alimentată cu energie electrică din Sistemul Energetic Național. Alimentarea cu energie electrică (inclusiv rețea de iluminat stradal) este existentă în satele comunei.

d) Serviciul public de iluminat este asigurat de către: E.ON România.

e) Comuna Popricani, județul Iași este racordată la sistemul Național de Telecomunicații: Vodafone, Orange, RDS&RCS.

f) Accesul la internet este asigurat în toată comuna Popricani.

Articolul 18

Transportul și distribuția energiei electrice de pe raza teritorială a UAT Popricani, județul Iași sunt furnizate de către S.C. ENEL S.A. și Grupul E.ON România.

Articolul 19

(1) Racordarea comunei Popricani la rețeaua națională de alimentare cu gaze naturale este o preocupare permanentă a administrației.

(2) În anul 2018 s-a obținut avizul de principiu pentru racordarea comunei Popricani la sistemul național de transport al gazelor naturale din partea Societății Naționale de Transport Gaze Naturale „Transgaz” Mediaș.

(3) La finele lunii martie 2018 s-a finalizat procedura de achiziție publică pentru a realiza studiul de fezabilitate pentru înființarea distribuțiilor de Gaze Naturale în toate satele comunei Popricani, totalizând peste 30 km de rețea.

Articolul 20

(1) Serviciul public de administrare a domeniului public al UAT Popricani, județul Iași este asigurat de către Serviciul administrativ și de gospodărire din cadrul aparatului de specialitate al primarului.

(2) Asigurarea liniștii și ordinii publice în cadrul comunității locale reprezintă atribuții principale ale Primarului și Consiliului Local, fiind asigurate prin intermediul Secției 3 de Poliție Rurală Popricani, care prezintă Consiliului Local informări și rapoarte cu privire la problemele generale și măsurile ce se impun pentru îmbunătățirea situației în acest domeniu.

Capitolul VIII Atribuirea și schimbarea denumirilor de străzi, piețe și de obiective de interes public local

Articolul 21

(1) UAT Popricani, județul Iași atribuie sau schimbă denumirile de: străzi, piețe și de obiective de interes public local, precum și pentru obiective și instituții de interes local aflate în subordinea sa, cu respectarea prevederilor Ordonanței Guvernului nr. 63/2002 privind atribuirea sau schimbarea de denumiri, aprobată cu modificări prin Legea nr. 48/2003, cu

modificările și completările ulterioare. În prezent străzile comunei Popricani au primit denumirile actuale prin H.C.L. nr. 83 din 31.10.2018.

(2) În situația în care, prin proiectele de hotărâri ale consiliilor locale, se propune atribuirea ca denumire a unor nume de personalități ori evenimente istorice, politice, culturale sau de orice altă natură ori schimbarea unor astfel de denumiri, aceste hotărâri vor putea fi adoptate numai după ce au fost analizate și avizate de comisia de atribuire de denumiri județeană, în conformitate cu prevederile Ordonanței Guvernului nr. 63/2002 privind atribuirea sau schimbarea de denumiri, aprobată cu modificări prin Legea nr. 48/2003, cu modificările și completările ulterioare.

(3) Schimbarea denumirilor instituțiilor publice și a obiectivelor de interes județean, se face prin hotărâre a consiliului județean, cu avizul consiliului local pe al cărui teritoriu administrativ sunt amplasate instituțiile și obiectivele în cauză, în conformitate cu prevederile Ordonanței Guvernului nr. 63/2002 privind atribuirea sau schimbarea de denumiri, aprobată cu modificări prin Legea nr. 48/2003, cu modificările și completările ulterioare.

Capitolul IX Societatea civilă, respectiv partidele politice, sindicatele, cultele și organizațiile nonguvernamentale care își desfășoară activitatea în unitatea administrativ-teritorială

Articolul 22

(1) UAT Popricani, județul Iași are intenția să realizeze un cadru de cooperare sau asociere cu organizații neguvernamentale, asociații și cluburi sportive, instituții culturale și artistice, organizații de tineret, în vederea finanțării și realizării unor acțiuni sau proiecte care vizează dezvoltarea comunității.

(2) UAT Popricani, județul Iași acordă o atenție deosebită proiectelor culturale și educative cu caracter local, regional, național, european și internațional, care se încadrează în strategia de dezvoltare a unității administrativ-teritoriale.

(3) UAT Popricani, județul Iași poate acorda finanțări nerambursabile de la bugetul local, în baza Legii nr. 350/2005 privind regimul finanțărilor nerambursabile din fonduri publice alocate pentru activități nonprofit de interes general, cu modificările și completările ulterioare.

(4) Lista cu denumirea principalelor organizații neguvernamentale care își desfășoară activitatea pe raza teritorială a UAT se regăsește în anexa nr. 12 la prezentul statut.

Articolul 23

(1) Pe teritoriul UAT Popricani, județul Iași își desfășoară activitatea 3 partide politice sau organizații aparținând minorităților naționale, înființate în condițiile Legii partidelor politice nr. 14/2003, republicată, cu modificările și completările ulterioare.

(2) Lista partidelor politice care își desfășoară activitatea în UAT Popricani, județul Iași se găsește în anexa nr. 12 la prezentul statut.

Articolul 24

- (1) Pe teritoriul UAT Popricani, județul Iași își desfășoară activitatea două organizații sindicale.
- (2) Pe teritoriul UAT Popricani, județul Iași își desfășoară activitatea asociații profesionale, menite să joace un rol important în actualul context economic, să desfășoare acțiuni care contribuie la consolidarea societății civile, să faciliteze integrarea activităților specifice cu cele ale altor sectoare economice, să contribuie la sporirea prestigiului comunei.
- (3) Lista asociațiilor profesionale, care își desfășoară activitatea în UAT Popricani, județul Iași se găsește în anexa nr. 12 la prezentul statut.

Articolul 25

- (1) În UAT Popricani, județul Iași își desfășoară activitatea următoarele culte religioase: ortodox, adventist de ziua a 7-a și creștin după evanghelie.
- (2) Lista cu denumirile lăcașelor aparținând cultelor religioase prevăzute la alin. (1) se regăsește în anexa nr. 12 la prezentul statut.

Capitolul X Participare publică

Articolul 26

Populația din UAT Popricani, județul Iași este consultată și participă la dezbaterile problemelor de interes local sau județean, după caz, astfel:

- a) prin intermediul referendumului local, organizat în condițiile legii;
- b) prin intermediul adunărilor cetățenești organizate pe sate, în mediul rural, și pe cartiere și/sau zone ori străzi, în mediul urban, după caz;
- c) prin dezbaterile publice asupra proiectelor de acte administrative;
- d) prin participarea la ședințele consiliului local sau județean, după caz;
- e) prin alte forme de consultare directă a cetățenilor, stabilite prin regulamentul de organizare și funcționare al Consiliului Local.

Articolul 27

- (1) În funcție de obiectul referendumului local, modalitatea de organizare și validare a acestuia se realizează cu respectarea prevederilor Legii nr. 3/2000 privind organizarea și desfășurarea referendumului, cu modificările și completările ulterioare sau ale Ordonanței de urgență a Guvernului nr. 57/2019, cu modificările și completările ulterioare, după caz.
- (2) Referendumul local se poate organiza în toate satele și localitățile componente ale comunei ori numai în unele dintre acestea.

Capitolul XI Cooperare sau asociere

Articolul 28

UAT Popricani, județul Iași, când este cazul, se asociază sau cooperează, cu persoane juridice de drept public sau de drept privat române sau străine, în vederea finanțării și realizării în comun a unor acțiuni, lucrări, servicii sau proiecte de interes public local cu respectarea prevederilor art. 89 din Ordonanța de urgență a Guvernului nr. 57/2019, cu modificările și completările ulterioare.

Articolul 29

(1) UAT Popricani, județul Iași, când este oportun, aderă la asociații naționale și internaționale ale autorităților administrației publice locale, în vederea promovării unor interese comune.

(2) Lista cu denumirea înfrășirilor, cooperărilor sau asocierilor încheiate de UAT se regăsește în anexa nr. 13 la prezentul statut.

Articolul 30

Programele, proiectele sau activitățile, după caz, a căror finanțare se asigură din bugetul local, prin care se promovează/consolidează elemente de identitate locală de natură culturală, istorică, obiceiuri și/sau tradiții, se regăsesc în anexa nr. 14 la prezentul statut.

Capitolul XII Dispoziții tranzitorii și finale

Articolul 31

Anexele nr. 1-14 fac parte integrantă din prezentul statut, aprobat prin **Hotărârea Consiliului Local nr.**

Articolul 32

Orice modificare care are ca obiect modificarea Statutului UAT Popricani, județul Iași sau a anexelor acestuia se realizează numai prin hotărâre a autorității deliberative.

Articolul 33

Anexa nr. 11 la prezentul statut se actualizează ori de câte ori intervin evenimente de natură juridică.

Articolul 34

Prezentul statut și anexele acestuia, cu excepția celei prevăzute la art. 33 se actualizează, în funcție de modificările și completările apărute la nivelul elementelor specifice ale acestora, cel puțin o dată pe an.

Anexa nr. 1.a la statut

Descrierea și semnificațiile elementelor însumate ale stemei unității administrativ-teritoriale:

UAT Popricani, județul Iași are în curs de aprobare și avizare modelul Stemei comunei.

Anexa nr. 1.b la statut

Descrierea și semnificațiile însumate ale modelului steagului, precum și modalitățile de utilizare, conform prevederilor legale:

UT Popricani, județul Iași nu are identificat modelul Steagului comunei.

Anexa nr. 1.c la statut

Titlul, textul și muzica Imnului, precum și modalitățile de utilizare, conform prevederilor legale.

UAT Popricani, județul Iași nu are identificat Imnul comunei.

Anexa nr. 2 la statut

Prezentarea grafică și descriptivă a suprafeței comunei Popricani, județul Iași.

Comuna Popricani, județul Iași, România se află în partea de nord-est a județului Iași.

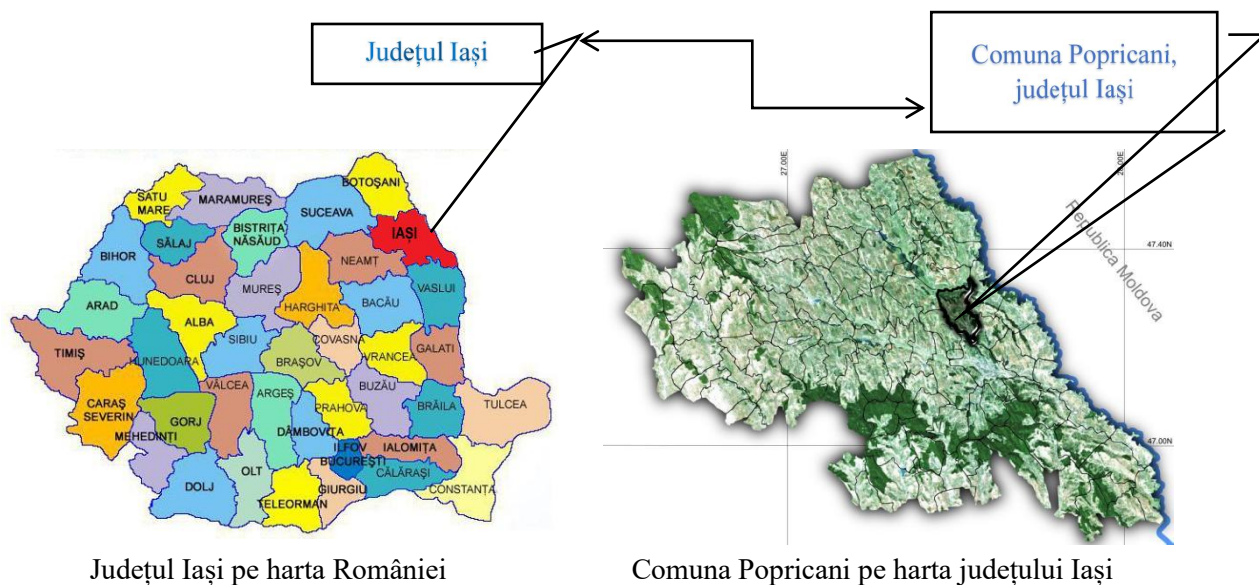

Județul Iași pe harta României

Comuna Popricani pe harta județului Iași



UAT Popricani, județul Iași, formată din satele Cârlig, Cotu Morii, Cuza Vodă, Moimești, Popricani (reședința), REDIU MITROPOLIEI, ȚIPILEȘTI, VÂNĂTORI ȘI VULTURI.

Comuna Popricani deține o suprafață totală de 6.862 ha, cu satele componente și peste 2.820 de gospodării.

Conform datelor furnizate de Primăria Popricani, aproximativ 82% din suprafața totală a fondului funciar al comunei Popricani este reprezentată de terenuri agricole (5.524 ha).

Suprafața agricolă (80% din suprafața totală) este formată din 63,52% teren arabil urmată de pășuni și fânețe în proporție de 25,4%.

Delimitarea intravilanului comunei, evidența proprietăților și a folosinței terenurilor, disciplina și modul de amplasare a construcțiilor se stabilesc prin Planul Urbanistic General Popricani, județul Iași, aprobat prin Hotărâre a Consiliului Local Popricani.

Comuna Popricani prezintă o suprafață totală a intravilanului existent (curți – construcții) de 658,06 hectare, din totalul suprafeței de 6.962 hectare de teren.

Teren intravilan:	
Cârlig	51,91 ha
Cotu Morii	21,77 ha
Cuza Vodă	64,04 ha
Moimești	38,91 ha
Popricani	234,5 ha
REDIU MITROPOLIEI	16,78 ha
ȚIPILEȘTI	43,41 ha
VÂNĂTORI	114,75 ha
VULTURI	62,29 ha
Trupuri separate de localități	9,7 ha

Satul Cârlig

Satul Cotu Morii

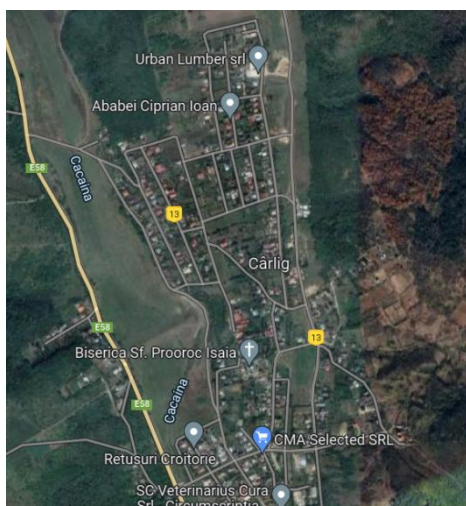

Satul Cuza Vodă



Satul Moimești



Satul Popricani

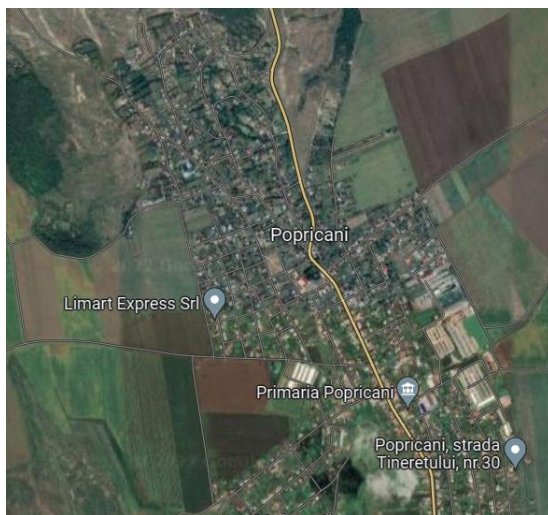

Satul Rediu Mitropoliei



Satul Țipilești

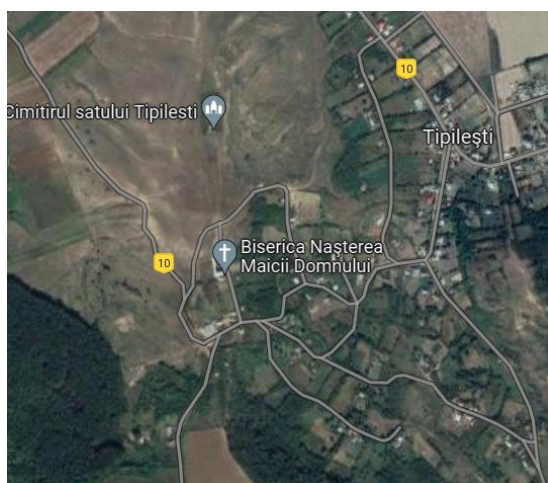

Satul Vânători

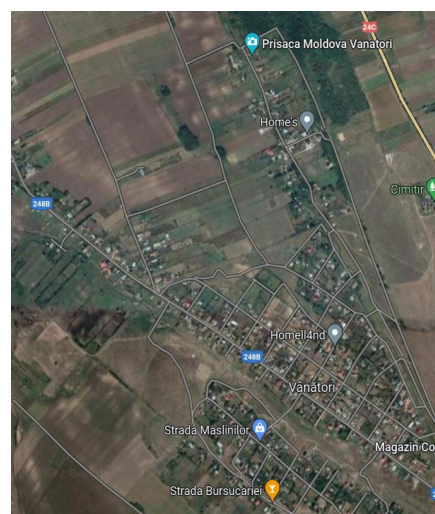

Satul Vulturi

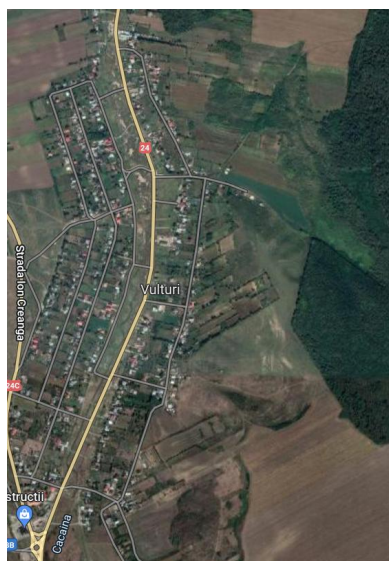

Suprafața teritorială a comunei Popricani era, în anul 2014, conform datelor furnizate de INSSE de 6.862 ha, după cum urmează:

<i>Destinație</i>	<i>Suprafața</i>
<i>Terenuri agricole</i>	<i>5.524</i>
<i>Arabilă</i>	<i>3.509</i>
<i>Pășuni</i>	<i>1.350</i>
<i>Fânețe</i>	<i>572</i>
<i>Vii și pepiniere viticole</i>	<i>38</i>
<i>Livezi și pepiniere pomicole</i>	<i>55</i>
<i>Terenuri neagricole</i>	<i>1.338</i>
<i>Păduri și altă vegetație forestieră</i>	<i>676</i>
<i>Ape și bălți</i>	<i>89</i>
<i>Construcții</i>	<i>87</i>
<i>Căi de comunicații</i>	<i>134</i>
<i>Alte terenuri</i>	<i>352</i>
<i>Total</i>	<i>6.862</i>

Anexa nr. 3 la statut

Hidrografia, flora, fauna și tipul solurilor de la nivelul unității administrativ-teritoriale

Comuna Popricani, județul Iași se află în estul județului, la nord de municipiul Iași, pe malurile râului Șorogari și pe ale Jijiei.

Teritoriul comunei este situat din punct de vedere geomorfologic în regiunea Câmpia Moldovei, subregiunea Câmpiei Jijiei, unitatea – Culoarul Bahlui.

I. Hidrografia

Hidrografia comunei Popricani, sub raportul resurselor de apă, se caracterizează printr-o zonă deficitară chiar dacă este limitat și străbătut de râurile Jijia și Șorogari care prezintă unele disponibilități de apă.

Din punct de vedere hidrografic, cea mai mare parte a teritoriului este tributară bazinului hidrografic al râului Bahlui. O mică suprafață din nordul teritoriului se drenează direct în râul Jijia, prin intermediul unor pâraie de mici dimensiuni (Țipilești, Rediu Mitropoliei și Popricani).

Principala arteră hidrografică ce mărginește la nord teritoriul este râul Jijia. Din cantitatea totală a precipitațiilor atmosferice căzute într-un an mediu doar 15 – 20% alimentează râurile și lacurile, cea mai mare cantitate se consumă prin infiltrații și evaporare. Situația aceasta ca și ansamblul caracteristicilor peisajului, justifică preocuparea străveche a locuitorilor de a amenaja iazuri care să suplimenteze rezervele de apă necesare economiei.

Râul Șorogari și afluenții săi (pâraiele Jinica, Olarilor, Moimești și Rufeni) sunt caracterizate de debite variabile funcție de precipitații, izvoarele care le alimentează își reduc debitul foarte mult în timpul verilor secetoase. În perioadele ploioase ale anului sau după topirea bruscă a zăpezilor, de pe versanți, pe văile pâraielor se produc viituri care dau naștere la eroziuni de maluri sau chiar prăbușiri de taluze și inundații.

Din această cauză s-au executat lucrări de îndiguire și de consolidare, ameliorarea malurilor, construirea de acumulări (iazuri) cât și regularizarea albiilor în zonele afectate și în general în localități. Astfel sau construit acumulări nepermanente, cum ar fi acumularea Vânători pusă în funcțiune 1982 și acumularea Cârlig în 1981, pe cursul de apă al râului Șorogari.

II. Flora

Prezența unor subunități geomorfologice bine individualizate a determinat ca în zona Popricani să întâlnim o vegetație de silvostepă care este influențată puternic de activitatea omului. În general silvostepa se caracterizează printr-o vegetație ierboasă, completată de prezența unor crâmpie de păduri de stejar sau păduri asociate cu stejar (șleauri). Pajiștile din silvostepă au o vegetație dominată de prezența asociațiilor de *Polygonum convolvulus*, *Delphinium consolida*, *Matricaria inodora*, *Brassica rappa ssp. Campestris*, *Setaria glauca*, *Hibiscus trionom*, *Cirsium arvense*, *Lathyrus tuberosus*, etc.

În zonele cu salinitate ridicată unde solul este reprezentat de grupa solonețurilor vegetația este xerofilă unde sunt asociații de *Bothriochloa ischaemum*, *de Festuca valesiaca*, *Artemisia austriaca* local și pâlcuri de *Stipa capillata*, *Carex humilis* ș.a. Azonal în bălțile din lunca Jijiei sunt prezente zăvoaiele unde sunt vegetații ierboase reprezentate de *Poa pratensis*, *Agrostis stolonifera*, *Lolium perene* etc, și arbori reprezentați de speciile de *Populus alba*, *Populus nigra*, *Salix alba*, *Alnus glutinosa* ș.a. Pe versanții împăduriți sunt păduri de *Quercus*

robur, Quercus dolechompai, Acer campestre, Fraxinus excelsior, Tilia argentea în vegetație cu *Brachypodium sylvatica, Anthriscus silvestris, Stellaria halostea, Poa pratensis, Alliaria officinalis, Geum urbanum, Lysimachia nummularia, Dactylis glomerata* ș.a.

III. Fauna zonei este variată fiind caracteristică fiecărei forme de relief.

Pe teritoriul comunei Popricani fauna terestră și-a restrâns mult arealul și numărul, din cauza accentuării reducerii suprafețelor împădurite.

Dintre mamifere, căprioarele (*Capreolus capreolus*) s-au redus datorită dezvoltării urbane și vânării iraționale. Suinele, reprezentate prin porc mistreț (*Sus scopa*), sunt întâlnite foarte rar și în număr mic de exemplare, având o densitate foarte redusă, lupul (*Canis lupus*), deși prezent în trecut, astăzi nu este semnalat în teritoriu, iar vulpea (*Canis vulpes*), este în număr tot mai redus. Rozătoarele, foarte bine reprezentate pe teritoriul comunei, indică un fenomen avansat de stepizare antropică. Dintre acestea mai caracteristice sunt: iepurele (*Lepus europaeus*), care are o frecvență apreciabilă ating o densitate de 10 – 20 exemplare la 100 ha, popândăul (*Citellus citellus*), șoarecele de câmp (*Microtus arvalis*), cățelul pământului (genul *Spalax*).

Păsările se găsesc în număr destul de mare. Dintre cele mai des întâlnite pe teritoriul comunei Popricani menționăm: ciocârlia de câmp (*Alauda arvensis*), pitpalacul (*Coturnix coturnix*), graurul (*Sturnus vulgaris*), prigorii (*Merops apiaster*) ș.a. În bălțile din lunca Jijiei se găsesc lișițe (*Fulica atra*), rața sălbatică (*Anas platyrhynchos*), cârsteiul de baltă (*Rallus aquaticus*) și numeroși batracieni. Dintre peștii care populează bălțile sunt reprezentativi: crapul (*Cyprinus carpio*), cleanul (*Leuciscus cephalus*), bibanul (*Perca fluviatilis*), mreana (*Barbus barbus*) ș.a.

IV. Soluri

Sub raport pedogeografic, comuna Popricani, aflându-se în Podișul Moldovei, este inclusă în Provincia Moldavică. Condițiile oro-fito-climatice au determinat o desfășurare zonală a principalelor tipuri de soluri. Defrișarea, procesele erozionale pe pante au influențat degradarea, în stadii diferite, a solurilor și scăderea posibilității de folosire a lor. O mare parte din fondul pedologic se caracterizează printr-o fertilitate medie spre foarte bună, solurile fiind dezvoltate în condiții de silvostepă, pe un substrat ce asigură circulația apei și pe pante mici, pe care eroziunea lipsește sau este foarte slabă.

Solurile sunt frământate prezintă martori de eroziune cu abrupturi și cueste formate pe depozite loessoide și aluviale în zona râului Jijia și culoarul Prutului.

Datele privind înființarea UAT Popricani, județul Iași, prima atestare documentară, precum și evoluția istorică

Prima atestare documentară a satului Popricani datează din 1476, în timpul domniei lui Ștefan cel Mare. În Uricul din 22 mai 1476 (1476), domnitorul întărește vânzarea satului Popricani numit *seliște*, făcut de către pan Ștefan pitarul, nepotul lui Iacuș vistier, lui pan Mușat vornicul, pentru suma de 100 zloți tătărești. Aflăm din acest document despre așezarea satului Popricani: pe Jijia, între Posadnici și Cârniceni, la Tihova.

La sfârșitul secolului al XIX-lea, comuna purta denumirea de Rediu Mitropoliei. Aceasta făcea parte din plasa Copou a județului Iași și era formată din satele Rediu Mitropoliei, Moinești, Popricani, Coarba, Tipilești, Iepureni și Izvoarele. În anul 1931, comuna a fost desființată temporar, satele ei trecând la comuna Țigănași, dar la scurt timp a fost reînființată, cu numele de Popricani.

În 1950, comuna a fost transferată raionului Iași din regiunea Iași. În anul 1968, a revenit, în alcătuirea actuală, la județul Iași, reînființat. Nu au fost găsite date exacte cu privire la forma de așezare a Popricaniului, dar se poate bănui că la începutul secolului al XVII-lea satul, ca așezare, exista.

Despre Popricani ca așezare există și mărturii orale. Cu privire la acest aspect este exemplificat moșierul Dimitrie Pașcanu care a zidit în anul 1812 biserica din sat, biserică care există și astăzi. Tot moșierul Pașcanu a adus la curtea sa oameni cu diferite îndeletniciri cum ar fi: chelari, fierari, bucătari, etc. Acest lucru este justificat de faptul că și astăzi în comună sunt multe familii cu numele de Bucătaru, Chelaru, Fieraru, etc. Aceste nume provenind de la ocupațiile celor aduși de moșier.

Satele componente ale comunei au atestări documentare diferite, ceea ce demonstrează că zona a cunoscut o dezvoltare permanentă.

În vatra satului Cârlig s-au găsit fragmente ceramice din neoliticul timpuriu, iar în jurul său urme de locuire din paleolitic, neolitic, sfârșitul epocii bronzului și feudalismul dezvoltat. Satul este relativ tânăr, fiind atestat documentar în anul 1816.

În zona satului Cotu Morii s-au descoperit resturi arheologice din neoliticul dezvoltat, din epoca bronzului, din perioada prefeudală, feudal târzie. Satul actual este o așezare nouă, fiind atestat documentar în 1921.

Pe teritoriul satului Cuza Vodă s-au descoperit urme de cultură din epoca bronzului și feudalismul târziu (sec. XVIII) iar în apropierea sa, spre nordul pădurii Cârlig – resturi de ceramică La Tene II, din sec. IV d.Hr. (începutul migrațiilor), feudalismul timpuriu (sec. XI – XIV) și din sec. XVIII. Satul este o așezare de împrumut după 1879, cu o textură stradală geometrică.

Satul Moimești este o așezare veche, atestată documentar în anul 1472, ceea ce confirmă faptul că acest sat este cel mai vechi dintre toate componentele comunei.

La est de satul Popricani, pe valea Neagră, s-au descoperit fragmente ceramice din neoliticul timpuriu și dezvoltat (Cucuteni A) și începutul migrațiilor (sec. IV d. Hr.) pe coaste estică a Ciriteilor Mari și Mici s-au găsit urme de cultură material din neoliticul dezvoltat și sfârșitul epocii bronzului, din hallstatt, începutul migrațiilor și feudalism (sec. XVII – XVIII). Satul este o așezare veche, atestată documentar în anul 1476.

În zona de est a satului Rediu Mitropoliei s-au descoperit fragmente ceramice și alte elemente de inventar din neoliticul dezvoltat (Cucuteni B), perioada hallstatt prefeudală, feudalismul timpuriu, dezvoltat și târziu. Pe dealul Coarba, lângă sat, a existat un sat cu același nume (Coarba), azi dispărut. Satul Rediu Mitropoliei este atestat documentar în 1772.

Satul Țipilești este situat în prelungirea satului Rediu Mitropoliei, dar este mai mare decât acesta. Descoperirile arheologice din zonă sunt aferente ambelor sate. Acesta este atestat documentar în anul 1617.

Lângă Satul Vânători, pe dealul Bursucăriei (Rufeni) s-au descoperit fragmente ceramice din neoliticul dezvoltat, sfârșitul bronzului, începutul migrațiilor, și feudalismul dezvoltat. Este o așezare nouă, atestată documentar în anul 1890.

La nord-est de satul Vulturi, pe dealul Frasinului, s-au descoperit urme de locuințe și fragmente ceramice din neolitic (Cucuteni C) și lame de silex din paleoliticul superior final. Pe dealul Vultur s-au descoperit urme de locuințe și ceramic de la începutul epocii migrațiilor (sec. IV d.Hr.) Satul actual este de asemenea o așezare nouă, fiind atestat documentar în anul 1879.

Astăzi Popricani este o localitate importantă din județul Iași, Moldova, România, care, începând cu luna aprilie 2004, face parte din Zona Metropolitană Iași.

Monumente istorice

Printre monumentele importante din comuna Popricani trebuie amintite următoarele edificii:

Troița de la Popricani



Troița de la Cârliș



Aceste două troițe au fost ridicate în cinstea eroilor din aceste sate căzuți pe câmpul de luptă.

Biserica de lemn “Sfântul Prooroc Isaia” din Cârliș – este atestată din anul 1816, și este o biserică de lemn construită la începutul secolului al XIX-lea în satul Cârliș, la o distanță de 3 km nord de municipiul Iași. A fost ctitorită de un ieromonah cu numele de Isaia (de la care provine și hramul bisericii), cu binecuvântarea mitropolitului Veniamin Costachi al Moldovei.



Biserica “Sfântul Nicolae” din satul Cuza Vodă – a fost construită în anul 1886 de către enoriașii de atunci, fiind situată în mijlocul satului. Este în formă de cruce în stil moldovenesc. Temelia este din piatră iar pereții sunt din bârne de stejar, fiind pardosită cu scândură de brad și acoperită cu tablă. În anul 1986 s-a construit în partea de sus o turlă înaltă (clopotniță), apoi o anexă care face legătura cu biserica.



**Componența și structura populației UAT Popricani, județul Iași,
defalcate pe localități componente**

Potrivit Direcției Județene de Statistică Iași (DJS), în anul 2011, conform Recensământului populației și locuințelor, structura populației defalcată pe satele componente era următoarea:

SAT	POPULAȚIE
Popricani	2.621
Cârlig	787
Cotu Morii	248
Cuza Vodă	622
Moimești	468
Redi Mitropoliei	134
Țipilești	281
Vânători	1.304
Vulturi	928
Total	7.393

Conform unor date preliminare, în anul 2018, Direcția Județeană de Statistică Iași a publicat următoarele date referitoare la populația comunei:

Populație: 8.427

Bărbați: 4.279

Femei: 4.148

Din datele prezentate se poate observa tendința de creștere a populației în comuna Popricani.

Componența etnică a comunei Popricani:

- Români (95,86%)
- Necunoscută (4,14%)

Componența confesională a comunei Popricani:

- Ortodocși (92,25%)
- Creștini după evanghelie (1,45%)
- Necunoscută (6,3%)

**Componența nominală, perioada/periodele de exercitare a mandatelor aleșilor locali
de la nivelul UAT POPRICANI, județul IAȘI
precum și apartenența politică a acestora, începând cu anul 1992**

PRIMAR

a) mandatul 1992-1996

Nr. crt.	Nume și prenume	Data nașterii	Apartenența politică	Perioadă
0	1	2	3	4
1.	Vornicu Eugen		F.S.N.	1992-1996

b) mandatul 1996-2000

Nr. crt.	Nume și prenume	Data nașterii	Apartenența politică	Perioadă
0	1	2	3	4
1.	Chelariu Teodor	09.01.1951	P.D.S.R.	1996-2000

c) mandatul 2000-2004

Nr. crt.	Nume și prenume	Data nașterii	Apartenența politică	Perioadă
0	1	2	3	4
1.	Vornicu Eugen		P.N.L	2000-2004

d) mandatul 2004-2008

Nr. crt.	Nume și prenume	Data nașterii	Apartenența politică	Perioadă
0	1	2	3	4
1.	Slabu Otonel	07.07.1958	P.D	2004-2008

e) mandatul 2008-2012

Nr. crt.	Nume și prenume	Data nașterii	Apartenența politică	Perioadă
0	1	2	3	4
1.	Slabu Otonel	07.07.1958	P.D.L.	2008-2012

f) mandatul 2012-2016

Nr. crt.	Nume și prenume	Data nașterii	Apartenența politică	Perioadă
0	1	2	3	4
1.	Pârlog Valeriu	25.03.1957	P.S.D	2012-2016

g) mandatul 2016-2020

Nr. crt.	Nume și prenume	Data nașterii	Apartenența politică	Perioadă
0	1	2	3	4
1.	Pârlog Valeriu	25.03.1957	P.S.D	2016-2020

h) mandatul 2020-2024

Nr. crt.	Nume și prenume	Data nașterii	Apartenența politică	Perioadă
0	1	2	3	4
1.	Tănasă Ion	25.03.1957	P.N.L	2020-

**Componența nominală, perioada/perioadele de exercitare
ale mandatelor aleșilor locali
de la nivelul UAT POPRICANI județul IAȘI
precum și apartenența politică a acestora, începând cu anul 1992**

I. CONSILIERI LOCALI

a) mandatul 1992-1996

Nr. crt.	Nume și prenume	Data nașterii	Apartenența politică	Perioadă
0	1		3	4
1.	Clim Ilie	01.07.1927	F.S.N.	1992-1996
2.	Marian Vasile	31.05.1953	F.S.N.	1992-1996
3.	Hriscu Costache	17.05.1950	F.S.N.	1992-1996
4.	Ciobanu Dumitru	19.09.1926	F.S.N.	1992-1996
5.	Iacobescu Valeriu	05.03.1959	F.S.N.	1992-1996
6.	Roșcan Gheorghe	15.03.1937	F.S.N.	1992-1996
7.	Ababei Mihai	16.01.1955	F.S.N.	1992-1996
8.	Constantin Emil	28.07.1934	F.S.N.	1992-1996
9.	Rauț Mihai		Convenția Democratică	1992-1996
10.	Straton Vasile		Convenția Democratică	1992-1996
11.	Costea Ion	25.05.1944	Convenția Democratică	1992-1996
12.	Fighiuc Ion	22.04.1940	P.D.A.R.	1992-1996
13.	Rășchitor Dan	19.05.1957	P.D.A.R.	1992-1996
14.	Marian Petru	18.06.1957	M.E.R.	1992-1996
15.	Anghel Elena	16.05.1949	M.E.R.	1992-1996

b) mandatul 1996-2000

Nr. crt.	Nume și prenume	Data nașterii	Apartenența politică	Perioadă
0	1	2	3	4
1.	Sandu Viorel	29.01.1960	P.D.S.R	1996-2000

2.	Oprea Vasile	16.03.1928	P.D.S.R	1996-2000
3.	Ursache Dumitru		P.D.S.R	1996-2000
4.	Florea Ion		P.D.S.R	1996-2000
5.	Tănasă Ion		P.D.S.R	1996-2000
6.	Rotaru Aurel	20.03.1932	P.D.S.R	1996-2000
7.	Marian Constantin	21.07.1949	C.D.R	1996-2000
8.	Crășmaru Anibal	05.11.1940	C.D.R	1996-2000
9.	Zglobiu Vasile	22.03.1936	C.D.R	1996-2000
10.	Slabu Otonel	07.07.1958	P.D. U.S.D (P.S.D.R) F.S.N	1996-2000
11.	Dinu Ana Maria	23.04.1945	P.D. U.S.D (P.S.D.R) F.S.N	1996-2000
12.	Rășchitor Dan	19.05.1957	P.D.A.R	1996-2000
13.	Ioniță Petru	10.06.1961	P.D.A.R	1996-2000
14.	Jalbă Magneriu	18.03.1956	C.D.R.	1996-2000
15.	Cnacoschi Gelu	20.05.1955	P.L'93	1996-2000

c) mandatul 2000-2004

Nr. crt.	Nume și prenume	Data nașterii	Apartenența politică	Perioadă
0	1	2	3	4
1.	Marian Vasile	31.05.1953	A.P.R	2000-2004
2.	Timofte Rodica	19.01.1959	A.P.R	2000-2004
3.	Marian Constantin	21.07.1949	A.P.R	2000-2004
4.	Slabu Otonel	07.07.1958	P.D	2000-2004
5.	Teodoru Ghe-Gabi	23.04.1961	P.D	2000-2004
6.	Eșanu Maria	07.09.1961	P.D	2000-2004
7.	Chelariu Teodor	09.01.1951	P.S.D.R	2000-2004
8.	Crășmaru Anibal	05.11.1940	P.S.D.R	2000-2004
9.	Anghel Elena	16.05.1949	P.S.D.R	2000-2004

10.	Rotaru Aurel	20.03.1932	P.S.D.R.	2000-2004
11.	Lupu Domnica	18.10.1948	P.N.L	2000-2004
12.	Curea Maria	21.09.1961	P.N.L	2000-2004
13.	Jalbă Magneriu	18.03.1956	C.D.R	2000-2004
14.	Gârbu Gheorhe	22.03.1959	C.D.R	2000-2004
15.	Teodorescu Mihai	21.10.1943	P.D.S.R	2000-2004

d) mandatul 2004-2008

Nr. crt.	Nume și prenume	Data nașterii	Apartenența politică	Perioadă
0	1	2	3	4
1.	Alexandru Dan	26.10.1970	P.S.D	2004-2008
2.	Pălimaru Gheorghe-Dan	06.03.1961	P.S.D	2004-2008
3.	Tuduran Rozeta	03.06.1963	P.S.D	2004-2008
4.	Marian Vasile	31.05.1953	P.S.D	2004-2008
5.	Anghel Ioan	20.12.1948	P.D	2004-2008
6.	Timofte Rodica	19.01.1959	P.D	2004-2008
7.	Eșanu Maria	07.09.1961	P.D	2004-2008
8.	Todi Rodica	20.08.1950	P.D	2004-2008
9.	Marian Constantin	21.07.1949	P.N.T.C.D	2004-2008
10.	Gârbu Gheorghe	22.03.1959	P.N.T.C.D	2004-2008
11.	Jalbă Magneriu	18.03.1956	A.P	2004-2008
12.	Lupu Domnica	18.10.1948	A.P	2004-2008
13.	Mihăilă Simion	08.02.1952	P.R.M	2004-2008
14.	Pârlog Valeriu	25.03.1957	P.N.G	2004-2008
15.	Marian Gheorghe	05.05.1968	P.U.R	2004-2008

e) mandatul 2008-2012

Nr. crt.	Nume și prenume	Data nașterii	Apartenența politică	Perioadă
0	1	2	3	4
1.	Marian Constantin	21.07.1949	P.D.L	2008-2012

2.	Emandache Constantin	29.09.1955	P.D.L	2008-2012
3.	Anghel Ioan	20.12.1948	P.D.L	2008-2012
4.	Todi Rodica	20.08.1950	P.D.L	2008-2012
5.	Rusu Constantin	01.09.1935	P.D.L	2008-2012
6.	Răstoacă Gabriel	25.10.1971	P.D.L	2008-2012
7.	Strugaru Constantin	13.03.1966	P.D.L	2008-2012
8.	Pârlog Valeriu	25.03.1957	P.N.L	2008-2012
9.	Curea Maria	21.09.1961	P.N.L.	2008-2012
10.	Pălimaru Gheorhe –Dan	06.03.1961	P.N.L	2008-2012
11.	Ioniță Petru	10.06.1961	P.N.L	2008-2012
12.	Mihăilă Simion	08.02.1952	P.S.D	2008-2012
13.	Chelariu Teodor	09.01.1951	P.S.D	2008-2012
14.	Fedeleş Constantin	01.06.1960	P.S.D	2008-2012
15.	Ursache Dumitru	27.10.1932	P.S.D	2008-2012

f) mandatul 2012-2016

Nr. crt.	Nume și prenume	Data nașterii	Apartenența politică	Perioadă
0	1	2	3	4
1.	Curea Maria	21.09.1961	PNL	2012-2014
2.	Ioniță Dan	25.01.1968	PSD/independent *aplicare OUG nr. 55/2014	2012-2016
3.	Mihăilă Simion	08.02.1952	P.S.D/independent *aplicare OUG nr. 55/2014	2012-2016
4.	Ioniță Petru	10.06.1961	P.N.L/P.S.D *aplicare OUG nr. 55/2014	2012-2016
5.	Tudurache Mihai - Claudiu	20.08.1982	P.N.L/P.S.D *aplicare OUG nr. 55/2014	2012-2016
6.	Ochișanu Cristian -Corneliu	09.04.1977	P.DL/P.M.P *aplicare OUG nr. 55/2014	2012- 23.12.2015

7.	Răstoacă Gabriel	25.10.1971	P.D.L./P.M.P *aplicare OUG nr. 55/2014	2012-2016
8.	Alexandru Dan	26.10.1970	P.D.L	2012-2016
9.	Botezatu Ciprian Ionuț	06.02.1978	P.C./P.S.D *aplicare OUG nr. 55/2014	2012-2016
10.	Fedeleş Constantin	01.06.1960	P.S.D	2012-2016
11.	Marian Constantin	21.07.1949	P.D.L	2012-2016
12.	Spînu Ilie	14.07.1972	P.D.L.	2012-2016
13.	Tănasă Ion	04.01.1967	U.N.P.R.	2012-2016
14.	Ursachi Genovel -Bebe	09.08.1966	P.S.D	2012-2016
15.	Ursu Lucian	27.08.1981	P.S.D.	2012-2016
16.	Slabu Otonel	07.07.1958	P.D.L	2012- 31.01.2014

g) mandatul 2016-2020

Nr. crt.	Nume și prenume	Data nașterii	Apartenența politică	Perioadă
0	1	2	3	4
1.	Andrei Mihăiță	07.10.1962	P.N.L.	2016-2020
2.	Alexandru Dan	26.10.1970	P.N.L.	2016-2020
3.	Baciu Petru	25.04.1953	P.S.D	2016-2020
4.	Botezatu Ciprian -Ionuț	06.02.1978	A.L.D.E	2016-2018
5.	Buliga Ilie	12.07.1970	P.N.L	2016-2020
6.	Curea Maria	21.09.1961	A.L.D.E	2016-2020
7.	Dabija Constantin	15.05.1962	P.S.D	2016-2020
8.	Ioniță Petru	10.06.1961	P.S.D	2016-2020
9.	Mihăilă Simion	08.02.1952	P.N.L	2016-2020
10.	Papuc Gheorhe	19.04.1971	P.S.D	2016-2020
11.	Spînu Ilie	14.07.1972	P.M.P	2016- 13.02.2019
12.	Tănasă Ion	04.01.1967	P.N.L	2016-2020

13.	Ursachi Genovel-Bebe	09.08.1966	AL.D.E	2016-2020
14.	Ioniță Dan	25.01.1968	P.S.D	03.02.2017-2020
15.	Vulpe Mihai	27.09.1987	P.S.D	2016-2020
16.	Paraschiv Dumitru		P.S.D.	2016-03.02.2017
17.	Marian Constantin	21.07.1949	P.M.P	30.09.2019-2020
18.	Marian Vasile	31.05.1953	A.L.D.E	31.08.2018-2020

h) mandatul 2020-2024

Nr. crt.	Nume și prenume	Data nașterii	Apartenența politică	Perioadă
0	1	2	3	4
1.	Andrei Mihăiță	07.10.1962	P.N.L.	2020-
2.	Buliga Ilie	12.07.1970	P.N.L	2020-
3.	Stefanovici Constantin	13.05.1966	P.N.L	2020-
4.	Poiană Giorgel	19.01.1965	P.N.L	2020-
5.	Frunză Petronel -Daniel	28.06. 1992	P.N.L	2020-
6.	Caracaș Ana	06.04.1969	P.N.L	2020-
7.	Ghidrsa Gheorghită	02.08.1977	P.N.L	2020-
8	Papuc Gheorghe	19.04.1971	P.N.L	2020-
9.	Pârlog Valeriu	25.03. 1957	P.S.D	2020-
10.	Vulpe Mihai	27.09.1987	P.S.D	2020-
11.	Anghel Mihai Cristian	27.03.1970	P.S.D	2020-
12.	Baciu Petru	25.04. 1953	P.S.D	2020-
13.	Tanasă Nicolae	02.12.1990	Alianța U.S.R. PLUS	2020-
14.	Cuzic Costel	12.01.1998	Alianța U.S.R. PLUS	2020-
15.	Manolache Petru	13.06.1974	Alianța U.S.R. PLUS	2020-

II. VICEPRIMARI

a) mandatul 1992-1996

Nr. crt.	Nume și prenume	Data nașterii	Apartenența politică	Perioadă
0	1	2	3	4
1.	Slabu Otonel	07.07.1958	F.S.N.	1996-2000

b) mandatul 1996-2000

Nr. crt.	Nume și prenume	Data nașterii	Apartenența politică	Perioadă
0	1	2	3	4
1.	Marian Constantin	21.07.1949	C.D.R.	1996-2000

c) mandatul 2000-2004

Nr. crt.	Nume și prenume	Data nașterii	Apartenența politică	Perioadă
0	1	2	3	4
1.	Slabu Otonel	07.07.1958	P.D	2000-2004

d) mandatul 2004-2008

Nr. crt.	Nume și prenume	Data nașterii	Apartenența politică	Perioadă
0	1	2	3	4
1.	Chelariu Teodor	09.01.1951	P.S.D	2004-2008

e) mandatul 2008-2012

Nr. crt.	Nume și prenume	Data nașterii	Apartenența politică	Perioadă
0	1	2	3	4
1.	Marian Constantin	21.07.1949		2008-2012

f) mandatul 2012-2016

Nr. crt.	Nume și prenume	Data nașterii	Apartenența politică	Perioadă
0	1	2	3	4
1.	Curea Maria	21.09.1961	P.N.L.	2012-2014
2.	Botezatu Ciprian Ionuț	06.02.1978	P.C./P.S.D	2012-2016

g) mandatul 2016-2020

Nr. crt.	Nume și prenume	Data nașterii	Apartenența politică	Perioadă
0	1	2	3	4
1.	Curea Maria	21.09.1961	P.N.L.	2016-2020

h) mandatul 2020-2024

Nr. crt.	Nume și prenume	Data nașterii	Apartenența politică	Perioadă
0	1	2	3	4
1.	Andrei Mihăiță	07.10.1962	P.N.L	2020-

**Procedura
privind acordarea titlului de
„Cetățean de onoare al Comunei Popricani, județul Iași“,
respectiv a
„Certificatului de Fiu/Fiică al/a Comunei Popricani, județul Iași“**

Articolul 1

Titlul de „Cetățean de onoare al Comunei Popricani, județul Iași“, denumit în continuare Titlu reprezintă cea mai înaltă distincție acordată de către Consiliul Local al Comunei Popricani, județul Iași .

Articolul 2

Certificatul de „Fiu/fiică al/a Comunei Popricani, județul Iași“, denumit în continuare Certificat reprezintă distincția acordată de către Consiliul Local al Comunei Popricani, județul Iași persoanelor născute în UAT Popricani, județul Iași , la împlinirea vârstei de 18 ani.

Articolul 3

Titlul și Certificatul se pot acorda la inițiativa:

- a) primarului;
- b) consilierilor locali;
- c) unui număr de cel puțin 5% din numărul total al locuitorilor cu drept de vot înscriși în Registrul electoral cu domiciliul sau reședința în unitatea administrativ-teritorială respectivă.

Articolul 4

Acordarea Titlului și a Certificatului nu este condiționată de cetățenie, naționalitate, vârstă, domiciliu, sex, religie, apartenență politică.

Articolul 5

Titlul și Certificatul au următoarele caracteristici:

- a) sunt personale;
- b) sunt netransmisibile;
- c) reprezintă un drept al titularului;
- d) au valabilitate nedeterminată.

Articolul 6

Sunt îndreptățite să fie propuse pentru acordarea Titlului categoriile de persoane sau personalități care se găsesc în una din următoarele situații:

- a) personalități cu recunoaștere locală, națională sau internațională care și-au pus amprenta asupra dezvoltării județului/comunei și a imaginii acestora;
- b) personalități care, prin realizările lor deosebite, au făcut cunoscut numele Comunei Popricani, județul Iași , în țară și străinătate;
- c) persoane care, prin acțiunile lor, au preîntâmpinat producerea de evenimente deosebit de grave sau prin sacrificiul suprem au salvat viețile concetățenilor lor, în UAT Popricani, județul Iași;

- d) persoane care, prin acțiunile lor dezinteresate (donații, acțiuni umanitare etc.), au produs o îmbunătățire simțitoare a condițiilor de viață a locuitorilor Comunei Popricani, județul Iași ;
- e) foști deținuți politici sau veterani de război care prin activitatea lor ulterioară au un aport la realizarea unei imagini pozitive a Comunei Popricani, județul Iași în lume;
- f) sportivi din UAT Popricani, județul Iași care au obținut rezultate deosebite în competiții sportive internaționale;
- g) alte situații stabilite prin regulamentul de organizare și funcționare al consiliului local.

Articolul 7

Nu pot deține Titlul persoanele care se găsesc în una din următoarele situații:

- a) condamnate prin hotărâre judecătorească definitivă pentru infracțiuni contra statului, crime împotriva umanității, fapte penale;
- b) care au dosare pe rol, în cauze care ar leza imaginea Titlului; propunerea se va face după clarificarea situației juridice.

Articolul 8

(1) Persoanele prevăzute la art. 3 solicită acordarea Titlului sau a Certificatului prin depunerea unui dosar la unitatea administrativ-teritorială respectivă.

(2) Dosarul prevăzut la alin. (1) cu privire la acordarea Titlului cuprinde cel puțin următoarele înscrisuri:

- a) actul de identitate (copie vizată în conformitate cu originalul);
- b) curriculum vitae (în original);
- c) certificat de cazier judiciar (în original);
- d) actul de deces al celui propus, după caz (copie vizată în conformitate cu originalul).

(3) Dosarul prevăzut la alin. (1) cu privire la acordarea Certificatului cuprinde cel puțin următoarele înscrisuri:

- a) actul de identitate (copie vizată în conformitate cu originalul);
- b) curriculum vitae (în original).

(4) Persoanele prevăzute la art. 3, după înregistrarea dosarului, depun la secretarul general al unității administrativ-teritoriale proiectul de hotărâre de consiliu însoțit de referatul de aprobare și dosarul prevăzut la alin. (2) sau (3).

(5) Proiectul de hotărâre prevăzut la alin. (4) este înscris pe ordinea de zi a ședințelor consiliului dacă sunt îndeplinite prevederile art. 136 alin. (8) din Ordonanța de urgență a Guvernului nr. 57/2019 privind Codul administrativ, cu modificările și completările ulterioare.

(6) Proiectul de hotărâre prevăzut la alin. (4) este dezbătut în ședință ordinară sau extraordinară.

(7) Hotărârea privind acordarea Titlului sau a Certificatului, după caz, se adoptă cu majoritatea absolută a consilierilor consiliului local.

(8) Propunerile respinse nu pot fi reintroduse în dezbateri pe perioada mandatului în curs.

(9) Decernarea Titlului se face de către primarul Comunei Popricani, județul Iași în cadrul ședințelor ordinare sau extraordinare ale Consiliului Local a Comunei Popricani, județul Iași.

(10) Acordarea Certificatului se face de către primarul Comunei Popricani, județul Iași în cadrul unei festivități care se organizează de către primar.

Articolul 9

Înmânarea Titlului se realizează după cum urmează:

- a) președintele de ședință anunță festivitatea ce urmează să se desfășoare;
- b) primarul Comunei Popricani, județul Iași prezintă referatul de aprobare care a stat la baza propunerii Hotărârii Consiliului Local;
- c) primarul Comunei Popricani, județul Iași înmânează diploma de „Cetățean de onoare al Comunei Popricani, județul Iași“ persoanei laureate sau persoanei care o reprezintă;
- d) ia cuvântul persoana laureată sau reprezentantul acesteia;
- e) pot să ia cuvântul și alte persoane prezente care doresc să sublinieze pe scurt meritele laureatului;
- f) laureatul sau, după caz, persoana care îl reprezintă este invitat/ă să scrie câteva rânduri în Cartea de onoare a Comunei Popricani, județul Iași.

Articolul 10

Deținătorii în viață ai Titlului dobândesc următoarele drepturi specifice:

- a) dreptul de a lua cuvântul în ședințele Consiliului Local al Comunei Popricani, județul Iași la dezbaterile materialelor care privesc întreaga comunitate;
- b) dreptul de a participa la toate manifestările desfășurate sub patronajul Consiliului Local al Comunei Popricani, județul Iași sau în care acesta este coorganizator;
- c) dreptul de a călători gratuit pe toate mijloacele de transport în comun din UAT Popricani, județul Iași;
- d) dreptul de a participa gratuit la toate manifestările cultural-sportive organizate de instituțiile aflate în subordinea consiliului local;
- e) alte drepturi stabilite prin regulamentul de organizare și funcționare al Consiliului Local al Comunei Popricani, județul Iași.

Articolul 11

Drepturile prevăzute la art. 6 încetează în următoarele situații:

- a) decesul titularului;
- b) retragerea Titlului.

Articolul 12

Titlul se retrage în următoarele situații:

- a) atunci când ulterior decernării apar incompatibilitățile prevăzute la art. 7 lit. a);
- b) atunci când persoana laureată produce prejudicii de imagine sau de altă natură Comunei Popricani, județul Iași, locuitorilor săi sau țării.

Articolul 13

Retragerea Titlului se face de către Consiliul Local al Comunei Popricani, județul Iași, după următoarea metodologie:

- a) este sesizat Consiliul Local al Comunei Popricani, județul Iași de către persoanele menționate la art. 3;
- b) dezbaterile cazului se va face în cadrul comisiilor consiliului local;
- c) retragerea Titlului se va face prin hotărâre a consiliului local, adoptată cu majoritate absolută, cu aplicarea prevederilor art. 8 pentru dezbaterile candidaturii;
- d) la ședința consiliului va fi invitat deținătorul Titlului, iar dacă va fi prezent i se va acorda cuvântul, la solicitarea sa.

Articolul 14

Cetățenii de onoare au datoria de a promova imaginea Comunei Popricani, județul Iași.

Articolul 15

Fiecare Cetățean de onoare va planta un copac pe care va fi aplicată o plăcuță cu numele acestuia.

Articolul 16

Informațiile publice referitoare la „cetățenii de onoare“ vor fi publicate și în format electronic pe pagina de internet a unității administrativ-teritoriale respective.

Articolul 17

Legitimarea cetățenilor de onoare sa va face în baza unui înscris denumit brevet, semnat de către primarul Comunei Popricani, județul Iași.

Anexa nr. 8.a la statut

Rețeaua de transport rutieră - denumirea și lungimea drumurilor de interes național, respectiv: autostrăzi, drumuri expres, drumuri internaționale «E», drumuri naționale principale, drumuri naționale secundare, drumuri de interes județean, drumuri de interes local respectiv drumuri comunale, drumuri vicinale, străzi și poduri noi, după caz, care se află pe raza teritorială a comunei

Rețeaua rutieră de transport care străbate UAT Popricani, județul Iași este formată din drumuri de interes județean și drumuri de interes local.

UAT Popricani, județul Iași este străbătută de drumul național DN 24 C, drumul județean DJ248B, de drumuri comunale și satești, de drumuri de exploatare agricolă în satele din cadrul comunei.

Transportul în comun este asigurat de microbuze către Iași și alte localități, cu o frecvență destul de ridicată.

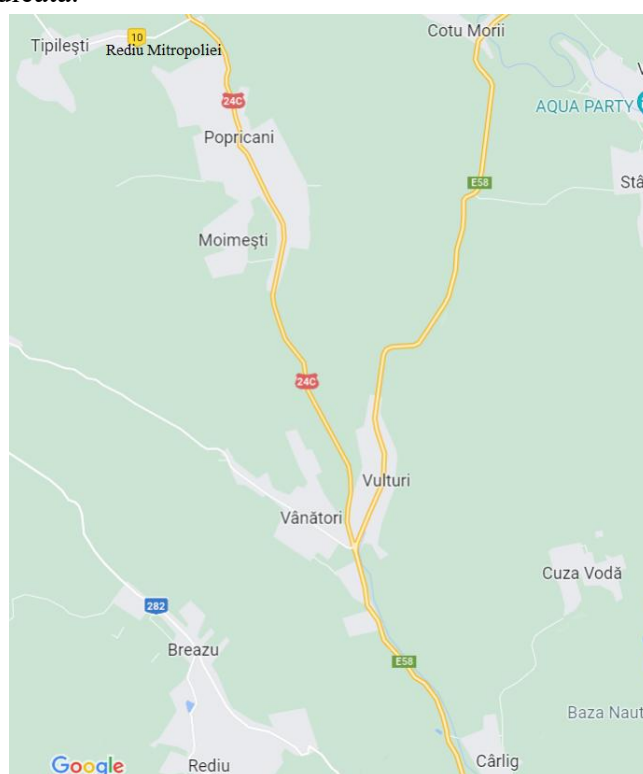

A. Drumuri de interes național

DN 24 C

B. Drumuri de interes județean

Comuna Popricani este străbătută de șoseaua județeană DJ248B, care face conexiunea între satul Vânturi satul Horlești din comuna Rediu.

C. Drumuri de interes local

Comuna Popricani dispune de drumuri comunale și satești, dar și de drumuri de exploatare.

Drumul comunal DC 10 – după ieșirea din localitatea Popricani, este un drum comunal aflat în stare medie, pietruit – cu două benzi de circulație – câte una pe fiecare sens, ce face legătura între localitățile Cotu Morii, Țipilești, REDIU Mitropoliei și localitatea Iepureni din comuna Movileni;

Drumul comunal DC 13 – este un drum comunal pietruit cu câte o bandă pe sensul de circulație și leagă localitățile comunei Popricani (Cârlig – Cuza Vodă) de localitățile componente ale comunei Victoria (Stânca, Victoria și Sculeni);

Drumul comunal DC 12 – în zona localității Popricani care este un drum comunal aflat în stare medie, pietruit – cu două benzi de circulație – câte una pe fiecare sens, ce face legătura între localitățile Popricani și localitatea Moimești;

D. Poduri

Podetș și pod tuburi, Pod de lemn,

E. Altele

Cișmele, Fântâni,

Anexa 8.b la statut

Rețeaua de căi ferate - denumirea și lungimea liniilor de cale ferată convenționale, liniilor de cale ferată de interes local, care se regăsesc pe raza teritorială a comunei.

UAT Popricani, județul Iași nu este tranzitată de căi ferate.

Anexa nr. 8.c la statut

Rețeaua de căi navigabile interioare și porturi - denumirea și lungimea căilor navigabile; punctelor de traversare cu bacul și de acostare pentru nave de pasageri; punctelor de trafic RO-RO noi; porturilor sau porturilor turistice și debarcaderelor pentru nave de pasageri, care se regăsesc pe raza teritorială a comunei.

UAT Popricani, județul Iași nu dispune de rețea de căi navigabile interioare și porturi.

Anexa nr. 8.d la statut

Rețeaua de aeroporturi - denumirea aeroporturilor existente care se regăsesc pe raza teritorială a județului/municipiului/orașului/comunei.

UAT Popricani, județul Iași nu dispune de rețea de aeroporturi.

Anexa nr. 8.e la statut

Rețeaua de transport combinat - denumirea terminalelor de transport combinat existente.

UAT Popricani, județul Iași nu dispune de rețea de transport combinat.

Principalele instituții din domeniul educației, cercetării, culturii, sănătății, asistenței sociale, presei, radioului, televiziunii și altele asemenea.

I. Instituții din domeniul educației și cercetării.

Pe raza teritorială a UAT Popricani, județul Iași își desfășoară activitatea un număr total de cinci unități de învățământ preuniversitar de stat: două școli gimnaziale, o școală primară și două grădinițe cu program normal.

Anual, Consiliul Local Popricani aprobă organizarea rețelei școlare de învățământ preuniversitar de stat de pe raza comunei Popricani, județul Iași pentru fiecare an școlar, în prezent fiind în vigoare HCL 123 din 28.12.2021 privind aprobarea rețelei școlare a unităților de învățământ.

Infrastructura școlară din comuna Popricani este formată din:

- Școala gimnazială Popricani, instituție careia îi este arondată Grădinița cu program normal nr. 1 Popricani;
- Școala gimnazială Vânători, instituție careia îi sunt arondate următoarele unități de învățământ:
 - Școala primară Cuza Vodă
 - Grădinița cu program normal Vânători

II. Instituții din domeniul culturii

Principala instituție care asigură cadrul necesar desfășurării activităților culturale de la nivel local, este Căminul Cultural Popricani.

Conform Institutului Național de Statistică, în Popricani funcționează o bibliotecă publică fondată încă din anul 1955. În prezent biblioteca pune la dispoziția cetățenilor comunei următoarele colecții:

- 12.030 unități de inventar;
- 12.013 cărți și publicații seriale;
- 17 documente audio-video;
- 18 documente electronice.

I. Instituții din domeniul sănătății

- Dispensar medical cu trei cabinete medicale individuale:
 - CMI Dr. Andreescu Lăcrămioara
 - CMI Dr. Roman Vasilica
 - CMI Dr. Apostol Dana
- Două cabinete stomatologice:
 - Cab. stomatologic Dr. Gheorghiu Ramona
 - Dr. Iacomî Anca Maria
- Cabinet medical veterinar SC VETERINARIUS CURA SRL - Dr. Filimon Florin
- O farmacie veterinară SC MALIAN VET SRL

IV. Instituții din domeniul asistenței sociale

În cadrul primăriei activează Compartimentul de Asistență Socială cu 3 posturi de Asistenți sociali care asigură soluționarea cererilor de acordare a ajutoarelor sociale, îndrumă cetățenii cu privire la actele necesare și verifică documentația depusă; urmărește periodic respectarea condițiilor legale pentru acordarea ajutoarelor sociale, asigură efectuarea anchetelor sociale și a referatelor sociale dispuse de Primarul Comunei, primește și verifică întrunirea condițiilor legale a cererilor de ajutor de urgență, eliberează adeverințe necesare beneficiarilor de ajutor social; întocmește dosare pentru plata alocației de stat pentru copiii cu vârste cuprinse între 0-18 ani, primește și soluționează cererile privind acordarea indemnizației de naștere; întocmește dosare pentru acordarea ajutorului pentru încălzirea locuinței cu energie termică fumizată în sistem centralizat și gaze naturale, execută atribuții din domeniul *autorității tutelare*, întocmind anchete psihosociale, etc.

În cadrul comunei își mai desfășoară activitatea Centrul de Zi de Consiliere și Informare Popricani

V. Instituții din domeniul presei, radioului, televiziunii și altele asemenea

Nu sunt constituite

VI. Instituții în domeniul tineretului și sportului

- Clubul de teatru,
- Clubul de dans,
- Clubul de pictură,
- Clubul de muzică, care funcționează în cadrul proiectului Biblioteca de vacanță.
- Clubul de lectură - funcționează permanent în cadrul Bibliotecii Popricani.
- Clubul de programare CODEKIDS - cu două grupe de începători și avansați.
- Clubul sportiv MDS .

Principalele funcțiuni economice, capacități de producție diversificate din sectorul secundar și terțiar, precum și din agricultură

Principalele activități economice în cadrul comunei Popricani, județul Iași sunt preponderent agricole și mixte (însemnând agricultură, industrie și servicii). Astfel, la nivelul comunei Popricani se desfășoară următoarele activități economice: comerț cu amănuntul în magazine nespecializate, cu vânzare predominantă de produse alimentare, băuturi și tutun, lucrări de construcții a clădirilor rezidențiale și nerezidențiale, fabricarea altor produse din lemn; fabricarea articolelor din plută, paie și din alte materiale vegetale împletite, Comerț cu amănuntul al produselor farmaceutice, în magazine specializate, activități veterinare, activități auxiliare pentru producția vegetală, Alte transporturi terestre de călători n.c.a, Comerț cu amănuntul de piese și accesorii pentru autovehicule, etc. În sectorul secundar activează serviciile în asociații familiale.

Lista principalelor societăți comerciale de pe raza administrativă teritorială Popricani, județul Iași conține următoarele:

Nr.crt.	Denumirea societății	C.U.I.	Sediul social/ Punct de lucru
1.	SC EUROGLOBAL INVEST SRL	RO21334330	POPRICANI
2.	SC SMART OIL SRL	20462560	VINATORI
3.	SC MAGNIUS IMPEX SRL	RO1952751	POPRICANI
4.	PFA JALBA SILVIU CORNELIU ERONAT	29746549	POPRICANI
5.	IF BUTNARIU MARIANA	16488790	VINATORI
6.	SC CASA DE NEGUSTORI COPOU SRL	27259148	POPRICANI
7.	II COBILITA ALINA GETA	33515607	VINATORI
8.	ASOCIATIA MAX DOG	22978223	CUZA VODA
9.	SC NIKY TEAM SRL	34040352	VANATORI
10.	SC INBIT INSTALL SRL	37890366	CIRLIG
11.	SC UNIKLINIC SKIN EXPERT SRL	30167397	POPRICANI
12.	II COJOCAR RELU	38462550	VINATORI
13.	II VULPE MIHAI	37797934	POPRICANI
14.	CMI ROMAN VASILICA	42980562	VANATORI
15.	SC ONEST AXA MANAGEMENT SRL	27957680	VALEA LUPULUI
16.	SC INFOSTAR GRUP IMPEX SRL	R16270248	POPRICANI
17.	SC RANIA WORKSHOP SRL	37909949	POPRICANI
18.	SC ROMATSA DSNA RA IASI	13095479	CUZA VODA
19.	SC ONEST AXA MANAGEMENT SRL	27957680	VALEA LUPULUI

20.	SC MIA TRANZIT INTERNATIONAL SRL	27109027	POPRICANI
21.	IF BUTNARIU MARIANA	16488790	VINATORI
22.	CONFERINTA ADVENTISTA	4277072	TIPILESTI
23.	II COBILITA ALINA GETA	33515607	VINATORI
24.	CMI Vitasana (Apostol Dana)	20109283	POPRICANI
25.	CENTRU DE EXPERTIZA SI CONSULTANTA SRL	39034050	POPRICANI
26.	II DUPRII AURELIA-MARCELA	34366678	POPRICANI
27.	SC EURO PLEUROTUS S.R.L.	25935685	POPRICANI
28.	SC TELEKOM ROMANIA COMMUNICATIONS SA	RO 427320	SECTOR 1
29.	SC IMOBIL EST	17963005	POPRICANI
30.	SC TRANSMED EXPERT SRL	25132562	POPRICANI
31.	SC APR AGRICOLA SRL	32937727	POPRICANI
32.	SC TRANS CHE EDI SRL-	34183131	IAȘI
33.	CORINA SMILE DENT SRL	41599820	LUNCA CETATUII
34.	CMI Gheorghiu Ramona	32277531	VINATORI
35.	SC TARACO-INOX SRL	30841218	POPRICANI
36.	SC DORIANA VET	21715105	VALEA ADINCA
37.	SC ELLA-ROSE FARM SRL	26673280	IAȘI
38.	SC BIADENALI SRL	43159370	VINATORI
39.	A.T.C.I ANTREPRIZA TRUST CONSTRUCTII INDUSTRIALE SRL	27308607	POPRICANI
40.	SC RED LIMITED SRL	41044888	BACĂU
41.	CMI Iacomi Anca Maria	32523482	POPRICANI
42.	PFA ANGHEL COSMIN ALEXANDRU	43346009	POPRICANI
43.	PFA MARTIN MARIAN CIPRIAN	26013730	VINATORI
44.	SC AGRICOLA POPRICANI SRL	RO17052519	POPRICANI
45.	II DAMIAN DUMITRU	20803020	VULTURI
46.	SC HOLIMARK SRL	1976513	VINATORI
47.	Compania Nationala Posta Romana S.A.	427410/30515831	POPRICANI
48.	BANCA COOPERATISTA VIITORUL IASI	7881528	POPRICANI
49.	PFA APETREI ANA	40837621	VULTURI
50.	SC MALIAN VET SRL	31248899	POPRICANI
51.	BNP HAUCA SERGIU	21001106	POPRICANI
52.	SC SOLEDO SRL	3911430	CIRLIG
53.	SC SOREA STAR	8267020	COTU MORII

54.	SC VALUGEL IMPEX	36860030	VANATORI
55.	SC APISROM SRL	16722076	IAȘI
56.	SC BRICHETE BIOMASA SRL	305169020	POPRICANI
57.	SC VETERINARIUS CURA SRL	36499972	CIRLIG
58.	PFA LUNGU DRAGOS TEODOR	19573700	VINATORI
59.	PFA STANGACIU GHEORGHE	25315268	POPRICANI
60.	II IVANOVICI MARIA	39642260	CIRLIG
61.	SC PAM VICTORIA	R6608407	IAȘI
62.	SC ROM BPP ARSPELET SRL	37777708	MOIMESTI
63.	CMI Andreescu Lacramioara	21058544	POPRICANI
64.	SC REBO FOREST SRL	RO 13402964	DOROHOI
65.	SC GIP TEHNIC SRL	RO 6042587	IAȘI
66.	II GAVRIL LILIANA	43206358	CUZA VODA
67.	II CURILIUC GABRIELA CARMEN	27517336	POPRICANI
68.	SC CLUB CALINA SRL	35123774	POPRICANI
69.	II BOTEZ DANIEL	32058760	POPRICANI
70.	SC ROM VLAD	RO 7495675	VINATORI
71.	SC DOMIGHIAN'S PARK SRL	26352922	POPRICANI
72.	II GROSU OANA -MIRELA	38214281	POPRICANI
73.	PAROHIA " SF.PARINTI IOACHIM SI ANA" CUZA - VODA	21519141	CUZA VODA
74.	PFA APETREI VASILE	40837613	VULTURI
75.	SC EURO-ELMAR SRL	RO10326960	POPRICANI
76.	SC ABUNDENT LEMN SRL	38892756	IAȘI
77.	SC CMA SELECTED SRL	16831073	CIRLIG
78.	SC IOAN PANIFCO VERO SRL	41994616	MOIMESTI
79.	SC FURNICA SRL	RO1970855	POPRICANI
80.	SC CRISMED FARM SRL	17142654	POPRICANI
81.	SC MIHAI LILI COM SRL	18757828	CUZA VODA
82.	SC CORNELIUS CARLOTTI DIVERS SRL	35066946	POPRICANI
83.	SC DAILY JUICE SRL	32712309	POPRICANI
84.	II BURLACU IONELA MARIANA	2508/7046	POPRICANI
85.	SC ANDMAR INVEST IASI SRL	37638491	POPRICANI
86.	SC SUPERCAR ART SERV S.R.L.	30581436	VANATORI
87.	SC ELSANTEC SRL	18002764	TIPILESTI
88.	SC MARCRIS TRANS	18121480	POPRICANI
89.	II RANTAR ELENA	42756329	VANATORI
90.	II VULPE MIHAI	37797934	POPRICANI
91.	II BITCA SILVIA	42292407	VINATORI
92.	SC INDRA GROUP SRL	20830475	POPRICANI
93.	SC MABOGAL SRL	33576060	CIRLIG
94.	SC FARMASAND SRL	RO8043058	POPRICANI

95.	SC HEN ALIMENT SRL	33867050	CIRLIG
96.	SC STEEL INOX SRL	RO23523092	POPRICANI
97.	II COSTIN DANIEL	19573530	POPRICANI
98.	SC ISU SRL .	3635580.	MOIMESTI
99.	SC CICI MANIA SRL	26234463	CUZA VODA
100.	SC HRI PROFIT SRL	42578965	TIPILESTI
101.	SC ISU SRL	3635580	POPRICANI
102.	SC FIDES EXPRESS SRL	RO28265440	POPRICANI
103.	SC GAMI SAN COMP SRL	RO 9567980	POPRICANI
104.	SC ABS COLOR SRL	41022120	POPRICANI
105.	II BADARAU CAROLINA	11980406	VINATORI
106.	SC CRING LF SRL	3914606	CIRLIG
107.	SC MAGIC TEXTIL SRL	1936845	POPRICANI
108.	SC VH TOP LTD SRL	34527880	POPRICANI
109.	SC HIDROTERMIZ SRL	31982355	POPRICANI
110.	SC FORTUNA PROPRIETIES SRL	39596074	MOIMESTI
111.	SC AGRICROPS CHIM	32584161	POPRICANI
112.	ASOCIATIA MAX DOG	22978223	CUZA VODA
113.	IONITA IONELA PFA	34380770	POPRICANI
114.	SC AUTOBILGROUP SRL	39286260	VANATORI
115.	SC AGROLAND BUSINESS SYSTEM S.A	25165241	POPRICANI
116.	SC URBAN LUMBER SRL	37452277	POPRICANI
117.	SC BIADIA STAR SRL	16293977	POPRICANI
118.	SC SMART OIL SRL	20462560	VINATORI
119.	SC BONGA SRL	9819506	POPRICANI
120.	SC DTL SOLUTION SRL	22501240	POPRICANI
121.	SC BOVISFARM VET SRL	41149388	VULTURI
122.	SC ENGINE ELEMENTS SRL	RO 43776260	VÂNĂTORI

Inventarul bunurilor aflate în patrimoniul UAT Popricani, județul Iași

Inventarul bunurilor care constituie domeniul public și domeniul privat al comunelor, al orașelor, al municipiilor și al județelor se realizează conform prevederilor art. 289 și 357 din Ordonanța de urgență a Guvernului nr. 57/2019 privind Codul administrativ, cu modificările și completările ulterioare.

Inventarul domeniului public aflat în patrimoniul UAT Popricani, județul Iași este întocmit și atestat prin *Hotărârea Guvernului nr. 1.354/2001 privind atestarea domeniului public al județului Iași, precum și al municipiilor, orașelor și comunelor din județul Iași*, cu modificările și completările ulterioare, Anexa nr. 59 "Inventarul bunurilor care aparțin domeniului public al comunei Popricani", cu modificările și completările ulterioare.

Inventarul bunurilor aflate în patrimoniul UAT Popricani, județul Iași este întocmit, actualizat și aprobat prin Hotărârile Consiliului Local, nr. 115/23.12.2015.

Inventarul bunurilor aflate în patrimoniul UAT Popricani, județul Iași se actualizează ori de câte ori intervin evenimente de natură juridică și se publică pe pagina de internet a UAT Popricani, în secțiunea dedicată acestui statut (<https://primariapopricani.ro/>).

Anual, prin Dispoziția Primarului comunei Popricani, județul Iași, se constituie Comisia de inventariere a elementelor de activ și de pasiv de la nivelul Primăriei Popricani.

**Principalele entități privind societatea civilă,
respectiv partidele politice, sindicatele, cultele, instituțiile de utilitate publică,
precum și celelalte organizații nonguvernamentale, care au sediul sau punctul
declarat că funcționează la nivelul unității administrativ-teritoriale**

I. Principalele organizații neguvernamentale

II. Principalele partide politice

- PNL, Partidul Național Liberal – 8 consilieri,
- PSD, Partidul Social Democrat – 4 consilieri
- USR-PLUS, Alianța USR-PLUS – 3 consilier.

III. Principalele organizații sindicale sau asociații profesionale

Pe raza teritorială a UAT Popricani, județul Iași își desfășoară activitatea două organizații sindicale:

- Federația Națională a Sindicatelor din Administrația Locală afiliată la Alianța Federativă a Sindicatelor Funcționarilor Publici ”SED LEX” (salariați din Primaria Popricani)
- un sindicat în domeniul învățământului.

IV. Principalele asociații profesionale

Pe raza teritorială a UAT Popricani, județul Iași nu își desfășoară activitatea asociații profesionale.

V. Cultele religioase

În comuna Popricani, județul Iași, își desfășoară activitatea cultele religioase: ortodocși, adventiști de ziua a 7-a, creștini după evanghelie și alte culte religioase pentru care nu este cunoscută apartenența confesională.

Lăcașe de cult

Biserica Ortodoxă Română

1. Biserica ”Sf. Nicolae”-Popricani
2. Biserica ”Buna Vestire”-Popricani
3. Biserica ”Sf. Parascheva”-Moimești
4. Biserica ”Nasterea Maicii Domnului” Țipilești
5. Biserica ”Sf. Dumitru” Rediu Mitropoliei
6. Biserica ”Nasterea Sf. Ioan Botezatorul”-Vulturi
7. Biserica ”Acoperământul Maicii Domnului”-Vânători
8. Biserica ”Sf. Prooroc Isaia”-Cârlig
9. Biserica ”Sf. Ioachim si Ana”-Cuza-Vodă
10. Biserica ”Adormirea Maicii Domnului”-Cotu-Morii

Biserica Adventistă de Ziua a Șaptea ”Buna Vestire”-Rediu Mitropoliei

Biserica Creștină după Evanghelie din Romania-Vânători

**Lista cu denumirea înfrățirilor, cooperărilor sau asocierilor
încheiate de UAT Popricani, județul Iași**

1. Înfrățiri

Comuna Popricani, județul Iași, România a încheiat un Acord de înfrățire și relații de colaborare cu Primăria Comunei Sculeni, din componența raionului Ungheni, Republica Moldova.

UAT Popricani, județul Iași are încheiat un acord de parteneriat cu UAT Țigănași, județul Iași.

2. Asocieri

UAT Popricani, județul Iași este membră în următoarele asociații:

- Asociația de Dezvoltare Intercomunitară ZONA METROPOLITANA IASI;
- Asociația Comunelor din România;
- Asociația GAL „Valea Prutului”;

**Programele, proiectele sau activitățile, după caz,
a căror finanțare se asigură din bugetul local,
prin care se promovează/consolidează elemente de identitate locală de natură
culturală, istorică, obiceiuri și/sau tradiții**

Nr. crt.	Denumirea programului, proiectului sau activității, după caz	Descrierea elementelor de identitate locală de natură culturală, istorică, obiceiurilor și/sau tradițiilor care se promovează/consolidează	Perioada în care se realizează
0	1	2	3
1.	Zilele comunei	Sunt premiate cuplurile care au împlinit 50 de ani de căsătorie, și sunt organizate numeroase surprize și programe dedicate locuitorilor comunei.	Anual de Înălțarea Domnului
2.	Ziua Eroilor	Au loc depuneri de coroane și jerbe de flori la Troițele din comună	Anual de Înălțarea Domnului
3.	Festivalul de iarnă	Organizat de către primărie în curtea acesteia pe 31 decembrie, unde tinerii prezintă colinde laice cum sunt: Capra, Ursul, Struțul, Căluții, Cerbul etc	Anual 31.12