MUNICIPIUL BUCUREȘTI
CONSILIUL LOCAL AL SECTORULUI 1

- Proiect –

NR. K1/388/02.12.2025

PROIECT DE HOTĂRÂRE

privind majorarea cu 200% a impozitului pe clădiri pentru clădirea situată în București, Sectorul 1, Strada Amiral Vasile Urseanu, nr. 10, coproprietar , ca urmare a constatării stării de clădire neîngrijită, începând cu anul 2026

Având în vedere:

- Referatul de aprobare nr. 612720/14.11.2025 al Primarului Sectorului 1 întocmit de Direcția Generala de Impozite și Taxe Locale a Sectorului 1;

În conformitate cu prevederile:

-Constituției României;

-art. 3 alin. 2 din Legea nr. 24/2000 privind Normele de tehnică legislativă pentru elaborarea actelor normative, republicată, cu modificările și completările ulterioare;

-art. 489 alin. (5) - (8) din Legea nr. 227/2015, privind Codul Fiscal, cu modificările și completările ulterioare (titlul IX);

-art. 27 din Legea nr. 153/2011 privind măsuri de creștere a calității arhitectural-ambientale a clădirilor, cu modificările ulterioare;

-art. 9 alin. 1 lit. a), lit. c) și lit. e) din Ordonanta Guvernului nr. 21/2002 privind gospodarirea localitatilor urbane și rurale, cu modificările și completările ulterioare;

-pct. 168 din titlul IX din Hotărârea nr. 1/2016 a Guvernului României pentru aprobarea Normelor metodologice de aplicare a Legii nr. 227/2015, privind Codul Fiscal, cu modificările și completările ulterioare;

-Hotarârii Consiliului General al Municipiului Bucuresti nr. 151/2017 privind împuternicirea consiliilor locale ale sectoarelor 1- 6 ale municipiului București de a duce la îndeplinire dispozițiile art. 489 alin. (5) din Legea nr. 227/2015, privind Codul Fiscal;

-Hotărârii Consiliului Local Sector 1 nr. 91/28.05.2020, prin care a fost aprobat Regulamentul privind stabilirea condițiilor de majorare a impozitului pe clădirile și terenurile neîngrijite situate pe teritoriul administrativ al Sectorului 1 al Municipiului București;

-Dispozițiile Primarului Sectorului 1 nr. 180/11.01.2024 și nr.684/14.02.2025 prin care s-au stabilit responsabilitățile angajaților Poliției Locale Sector 1 pentru identificarea imobilelor (terenuri/clădiri) neîngrijite de pe raza administrativ teritorială a Sectorului 1 al Municipiului București, în vederea implementării prevederilor Hotărârii Consiliului Local al Sectorului 1 nr. 91/28.05.2020;

Luând în considerare adresa Poliției Locale Sector 1 nr. 6076/13.11.2025, însotită de nota de constatare nr. 120/1/NT/07.03.2025, fișa de evaluare nr. 120/FE/07.03.2025, planșe foto din data de 07.03.2025, somația nr. 2387/25.04.2025, nota de constatare nr. 120/1//NT/07.11.2025, fișa de evaluare nr. 120/FE/07.11.2025, planșe foto din data 07.11.2025;

În temeiul prevederilor art. 5 lit cc, art. 139 alin (3) lit. c, art. 166 alin. 2 lit. e) și lit. o), alin. 3 și alin. 4, art. 196 alin. (1) lit. a) din Ordonanța de Urgență a Guvernului României nr. 57/03.07.2019 privind Codul administrativ, cu modificarile și completările ulterioare;

CONSILIUL LOCAL AL SECTORULUI 1
H O T Ă R Ă Ș T E:

Art. 1. Se aprobă majorarea cu 200% a impozitului pe clădiri pentru clădirea situată în București, Sectorul 1, Strada Amiral Vasile Urseanu, nr. 10, coproprietar (CNP), domiciliata în

r 4, ca urmare a constatării stării de clădire neîngrijită, începând cu anul 2026.

Art. 2 Clădirea situată în București, Sectorul 1, Strada Amiral Vasile Urseanu, nr. 10 se încadrează în categoria clădirilor neîngrijite prin constatarea stării tehnice nesatisfăcătoare, în baza criteriilor stabilite prin prevederile Hotărârii Consiliului Local al Sectorului 1 nr. 91/28.05.2020, prin care a fost aprobat Regulamentul privind stabilirea condițiilor de majorare a impozitului pe clădirile și terenurile neîngrijite situate pe teritoriul administrativ al Sectorului 1 al Municipiului București.

Art. 3 (1) Prezenta hotărâre este obligatorie și produce efecte până la data ieșirii clădirii din categoria clădirilor neîngrijite, respectiv data de 31 Decembrie a anului fiscal în care sunt îndeplinite obligațiile stabilite în sarcina proprietarului, în baza procesului-verbal de conformitate, însoțit de planșele foto care să constate remediile realizate.

(2) Verificările prevăzute la alin. 1 se efectuează la solicitarea scrisă a proprietarului clădirii, ca urmare a remedierii deficiențelor constatate, care au condus la promovarea prezentei hotărâri.

Art. 4 Prezenta hotărâre are caracter individual.

Art. 5(1) Primarul Sectorului 1, Direcția Generală de Impozite și Taxe Locale a Sectorului 1 și Poliția Locală Sector 1 vor duce la îndeplinire prevederile prezentei hotărâri.

(2) Poliția Locală Sector 1 va asigura comunicarea prezentei hotărâri doamnei

(3) Serviciul Tehnică Legislativă, Secretariat, Arhivă, Evidență Electorală va asigura comunicarea prezentei hotărâri entităților menționate la alin. (1), precum și Instituției Prefectului Municipiului București.

AVIZEAZĂ,

Conform art. 243 alin (1) lit a din O.U.G. nr. 57/2019 privind Codul Administrativ cu modificările și completările ulterioare

SECRETAR GENERAL,

MUREȘAN MIRONA-GIORGIANA

Nume, Prenume	Funcția	Semnătura	Întocmit / Avizat/Verificat	Data
Veronica-Adița Trăscăianu	Director General		Avizat	27.11.2025
Alexandru Măcăneață-Vamoș	Șef Serviciul Juridic, Resurse Umane si SSM		Avizat	19.11.2025
Georgeta Ursu	Director Executiv al Direcției Venituri Bugetare		Verificat	26.11.2025
Adelina Macaneață Vamoș	Sef Serviciul Constatare, Impuneri Persoane Fizice		Verificat	18.11.2025
Antonela Cîrstocea	Inspector -Serviciul Constatare, Impuneri Persoane Fizice		Întocmit	14.11.2025

SECTORUL 1 AL MUNICIPIULUI BUCUREȘTI
NR. 612720/14.11.2025

APROB,
PRIMAR
George-Cristian Tuță

REFERAT DE APROBARE

pentru proiectul de hotărâre privind majorarea cu 200% a impozitului pe clădiri pentru clădirea situată în București, Sectorul 1, Str. Amiral Vasile Urseanu, nr. 10, coproprietar [redacted] a urmare a constatării stării de clădire neîngrijită, începând cu anul 2026

1. Descrierea situației actuale:

Direcția de Impozite și Taxe Locale a Sectorului 1 a fost înființată prin Hotărârea nr. 63/1999 a Consiliului Local al Sectorului 1, urmare a Hotărârii Guvernului României nr. 333 din 29 aprilie 1999 privind aprobarea Protocolului-cadru și a acțiunilor de predare-preluare a exercitării de către consiliile județene, consiliile locale și Consiliul General al Municipiului București a atribuțiilor prevăzute de Legea nr. 189/1998 privind finanțele publice locale. Ulterior, prin Hotărârea nr. 39/2009 a Consiliului Local al Sectorului 1 instituția s-a reorganizat în Direcția Generală de Impozite și Taxe Locale a Sectorului 1 având ca atribuții stabilirea, constatarea, controlul, urmărirea, executarea și încasarea impozitelor, taxelor locale și altor venituri, pe raza administrativ - teritorială a Sectorului 1.

Exercitarea acestor atribuții se face în conformitate cu prevederile Legii nr. 227/2015 privind Codul fiscal, cu modificările și completările ulterioare și cu dispozițiile Legii nr.207/2015 privind Codul de procedură fiscală, cu modificările și completările ulterioare.

Printre activitățile desfășurate de către instituția noastră se regăsește și stabilirea impozitului pe clădiri, în temeiul art. 455 și următoarele din Legea nr. 227/2015 privind Codul fiscal, cu modificările și completările ulterioare.

Prin prevederile art. 489 alin. (5)-(8) din Legea nr. 227/2015, privind Codul Fiscal, cu modificările și completările ulterioare (titlul IX) și ale pct. 168 din Hotărârea nr. 1/2016 a Guvernului României privind aprobarea Normelor metodologice de aplicare a Legii nr. 227/2015, privind Codul Fiscal, cu modificările și completările ulterioare s-a conferit posibilitatea legală pentru consiliul local de a lua măsuri pentru majorarea impozitului pe clădiri/teren cu până la 500% pentru clădirile/terenurile neîngrijite, situate în intravilan, identificate conform criteriilor de încadrare în categoria clădirilor/terenurilor neîngrijite, stabilite prin hotărâre a consiliului local. Prin clădiri neîngrijite se înțelege, potrivit pct. 168 lit. a din Hotărârea nr. 1/2016 a Guvernului României privind aprobarea Normelor metodologice de aplicare a Legii nr. 227/2015, privind Codul Fiscal, cu modificările și completările ulterioare (Titlul IX), clădiri aflate în stare avansată de degradare, stare de paragină, insalubre, fațade nereparate/necurățate/netencuite/nezugrăvite, geamuri sparte sau alte situații de asemenea natură;

Prin H.C.G.M.B. nr. 151/2017 privind împuternicirea consiliilor locale ale sectoarelor 1-6 ale municipiului București de a duce la îndeplinire dispozițiile art. 489 alin. (5) din Legea nr. 227/2015 privind Codul Fiscal, cu modificările și completările ulterioare este creat cadrul legal ca aceste dispoziții să fie implementate la nivelul sectorului 1.

Prin H.C.L. Sector 1 nr. 91/28.05.2020, Consiliul Local al Sectorului 1 a aprobat Regulamentul privind stabilirea condițiilor de majorare a impozitului pe clădirile și terenurile

neîngrijite situate pe teritoriul administrativ al Sectorului 1 al Municipiului București, în conformitate cu prevederile art. 489 alin. (5)-(8) din Legea nr. 227/2015, privind Codul Fiscal, cu modificările și completările ulterioare (titlul IX) și ale pct. 168 din Hotărârea nr. 1/2016 a Guvernului României privind aprobarea Normelor metodologice de aplicare a Legii nr. 227/2015, privind Codul Fiscal, cu modificările și completările ulterioare.

În baza actelor normative și administrative menționate au fost efectuate verificări și constatări în teren, identificându-se clădirile neîngrijite de pe raza sectorului 1 al Municipiului București.

2. Motivele de fapt care reclamă reglementarea respectivă, rațiunile care au determinat inițierea proiectului de hotărâre și, după caz, scopul urmărit :

Pe raza administrativ teritorială a sectorului 1 al Municipiului București, în urma verificărilor și constatărilor efectuate pe teren, au fost identificate și evaluate o serie de clădiri neîngrijite.

Prin adoptarea proiectului de hotarare se are în vedere efectuarea lucrărilor de reparare/curățare/tencuire/zugrăvire fațadă, salubrizare/reabilitare structural-arhitecturală a anvelopei, în concordanță cu planurile de urbanism și cu reglementările locale aferente, aprobate în condițiile legii, pentru clădirea situată în București, Str. Amiral Vasile Urseanu, nr. 10, sector 1, identificată ca fiind neîngrijită corespunzător de către coproprietar.

Scopul majorării impozitului este determinarea proprietarilor să ia măsuri de efectuare a lucrărilor și aducerea clădirii la nivelul cerințelor esențiale de calitate prevăzute de lege, în considerarea dreptului constituțional la un mediu înconjurător sănătos, în scopul asigurării calității mediului natural, precum și constituirea de resurse la bugetul local al Sectorului 1.

3. Principiile de bază și finalitatea;

Principiile de bază sunt :

a) Principiul proporționalității,
b) Principiul adaptabilității,
c) Protecția sănătății și integrității persoanelor,
d) Responsabilizarea cetățenilor,
e) Asigurarea calității vieții,
f) Conservarea și protecția mediului înconjurător,
g) Transparența, consultarea și anternarea în decizii a cetățenilor.

Finalitatea reprezintă asigurarea sănătății și integrității vieții persoanelor, asigurarea protecției mediului înconjurător, precum și îmbunătățirea aspectului urban al Sectorului 1.

4. Efectele/consecințele în raport cu obiectul reglementării;

Efectele urmarite constau în imbunătățirea calitatii vieții, astfel încât sectorul 1 al Municipiului Bucuresti să devină mai atractiv pentru o categorie largă de persoane.

5. Etapele parcurse în pregătirea proiectului

a) Analiza cadrului legal,
b) Art. 489 alin. 5-8 din Legea nr. 227/2015, privind Codul Fiscal, cu modificarile si completările ulterioare;

c) HCGMB nr.151/2017 privind împuternicirea consiliilor locale al sectoarelor 1- 6 ale municipiului Bucureşti de a duce la îndeplinire dispoziţiile art.489 alin. (5) din Legea nr.227/2015 privind Codul Fiscal;

d) H.C.L. Sector 1 nr. 91/28.05.2020 prin care Consiliul Local al Sectorului 1 a aprobat Regulamentul privind stabilirea condiţiilor de majorare a impozitului pe clădirile şi terenurile neîngrijite situate pe teritoriul administrativ al Sectorului 1 al Municipiului Bucureşti;

e) Întocmire proiect de hotărâre;

f) Procedura de comunicare;

6. Schimbările preconizate prin propunere:

Responsabilizarea proprietarilor cu privire la igienizarea şi salubrizarea proprietăţii.

7. Impactul economic, social, impactul asupra mediului -după caz:

Impactul economic - creşterea veniturilor la bugetul local al Sectorului 1, prin majorarea impozitului.

Impactul social: asigurarea sănătăţii, vieţii, integrităţii fizice şi siguranţei populaţiei.

Impactul asupra mediului- conservarea şi protecţia mediului înconjurător.

8. Impactul financiar asupra bugetului pe termen scurt:

Majorarea impozitului conduce la creşterea veniturilor la bugetul local al Sectorului 1 al Municipiului Bucureşti.

9. Proiectele de hotărâri care au ca obiect angajarea patrimonială a entităţii publice se supun controlului financiar preventiv după avizarea lor de către compartimentele de specialitate, conform legii;

Nu este cazul.

10. Efectele proiectului de hotărâre asupra hotărârilor Consiliului Local al Sectorului 1 în vigoare :

Nu este cazul.

11. Consultări efectuate în vederea elaborării proiectului de hotărâre, după caz;

Nu este cazul.

12. Activitatea de informare publică privind elaborarea şi implementarea proiectului de hotărâre, după caz :

Nu este cazul

13. Modul de realizare, măsurile de implementare, resursele necesare :

Prin Dispoziţiile Primarului Sectorului 1 nr. 180/11.01.2024 şi nr.684/14.02.2025 s-au stabilit responsabilităţile angajaţilor Poliţiei Locale a Sectorului 1 pentru identificarea imobilelor (terenuri/clădiri) neîngrijite de pe raza administrativ teritorială a Sectorului 1 al Municipiului Bucureşti, în vederea implementării prevederilor H.C.L. Sector 1 nr. 91/28.05.2020.

Astfel, au fost efectuate verificări şi constatări pe teren, şi a fost întocmită Nota tehnică de constatare a stării clădirii nr. 120/1/NT/07.03.2025. Concomitent cu nota tehnică de constatare a fost întocmită şi fişa de evaluare, însoţită de planşe foto, prin care se atestă starea clădirii, la data constatării în teren.

După identificarea si evaluarea clădirii, Poliţia Locală Sector 1 a comunicat coproprietarului , somaţia nr. 2387 din data de 25.04.2025, prin care i s-a

pus în vedere ca în termen de 6 luni de la primire să procedeze la luarea măsurilor de de remediere a stării clădirii. Somația a fost primită de către coproprietar, la data de 05.05.2025.

Poliția Locală Sector 1 nu a fost notificată de către coproprietar despre remedierea situației clădirii, la împlinirea termenului prevăzut în somație, iar la data de 07.11.2025 a fost întocmită nota tehnică de constatare nr. 120/1/NT prin care se dispune măsura supraimpozitării clădirii mai sus mentionate, începând cu anul 2026.

Având în vedere cele prezentate anterior, s-a concluzionat faptul că sunt îndeplinite condițiile de drept și de fapt pentru majorarea impozitului pe clădiri, începând cu anul 2026, în procentul propus și menționat în Fișa de evaluare a aspectului general a clădirii întocmită în data de 07.11.2025, respectiv de 200%.

14. Temeiul Legal care sta la baza adoptarii;

Legislația fiscală în materie prevede la art. 489 alin. (5) din Legea nr. 227/2015, cu completările și modificările ulterioare, următoarele:

Consiliul Local poate majora impozitul pe clădiri și impozitul pe teren cu până la 500% pentru clădirile și terenurile neîngrijite, situate în intravilan.

De asemenea, conform alin. (6) din art. 489, stabilirea criteriilor de încadrare în categoria clădirilor și terenurilor care intră sub incidența alin. (5), se face prin hotărâre de consiliu local.

Prin H.C.G.M.B. nr. 151/2017 privind împuternicirea consiliilor locale ale sectoarelor 1-6 ale municipiului București de a duce la îndeplinire dispozițiile art. 489 alin. (5) din Legea nr.227/2015 privind Codul Fiscal este creat cadrul ca aceste dispoziții să fie implementate de la nivelul Sectorului 1.

H.C.L. Sector 1 nr. 91/28.05.2020 prin care Consiliul Local al Sectorului 1 a aprobat Regulamentul privind stabilirea condițiilor de majorare a impozitului pe clădirile și terenurile neîngrijite situate pe teritoriul administrativ al Sectorului 1 al Municipiului București.

Pentru considerentele mai sus expuse și în temeiul art. 136 alin. (1) și alin. (2) din Ordonanța de urgență nr. 57/2019, privind Codul Administrativ, SUPUN dezbaterii Consiliului Local al Sectorului 1 proiectul de hotărâre privind majorarea cu 200% a impozitului pe clădiri pentru clădirea situată în București, Sectorul 1, Str. Amiral Vasile Urseanu, nr. 10, coproprietar ca urmare a constatării stării de clădire neîngrijită, începând cu anul 2026.

Nume Prenume	Funcția	Semnătura	Întocmit / Avizat Nume prenume	Data
Veronica-Adița Trăscăianu	Director General		Avizat	27.11.2025
Alexandru Măcăneață–Vamoș	Șef Serviciul Juridic, Resurse Umane si SSM		Avizat	19.11.2025
Georgeta Ursu	Director Executiv al Direcției Venituri Bugetare		Verificat	26.11.2025
Adelina Măcăneață-Vamoș	Sef Serviciul Constatare, Impuneri Persoane Fizice		Verificat	18.11.2025
Antonela Cîrstocea	Inspector, Serviciul Constatare, Impuneri Persoane Fizice		Întocmit	14.11.2025

Primăria Sectorului 1

Direcția Generală Poliția Locală Sector 1
Compartiment Disciplina în Construcții și Protecția Mediului

Nr. 6076/13.11.2025

Direcția Generală De Impozite Și Taxe Locale a Sectorului 1
REGISTRATURĂ
NR. INTRARE/IEȘIRE 612332
Data 14 11 2025

Către
Directia Generală de Impozite și Taxe Locale Sector 1
Str. Piața Mureș nr. 18-24, Sector 1, București

Având în vedere faptul că, la reverificarea imobilului – clădire, conform art. 15 din Anexa nr. 1 la H.C.L. Sector 1 nr. 91/28.05.2020 din **Str. Amiral Vasile Urseanu nr. 10, Sector 1, București,** s-a constatat în continuare o stare tehnică nesatisfăcătoare, vă propunem aplicarea măsurii supraimpozitării acestuia.

Întrucât întocmirea proiectului de hotărâre de majorare a impozitului (și implicit a anexelor la acesta) intră în sarcina instituției dumneavoastră, așa cum este prevăzut în art. 16 din Anexa nr. 1 la H.C.L. Sector 1 nr. 91/28.05.2020, vă transmitem, în original, dosarul cuprinzând documentele întocmite de Direcția Generală Poliția Locală Sector 1 pentru imobilul de la adresa sus menționată, astfel:

- note tehnice de constatare nr. 120/1/NT/07.03.2025 și 120/2/NT/07.03.2025;
- fișa de evaluare clădiri neîngrijite situate în Sectorul 1 al Municipiului București nr. 120/FE/07.03.2025;
- planșe foto;
- identificare proprietar - AVANSIS;
- date de identificare – Compartimentul Dispecerat Integrat-Direcția Generală Poliție Locală Sector 1;
- somațiile nr. 2387/25.04.2025 și 2386/25.04.2025 și dovezile comunicării acestora;
- fișa de evaluare clădiri neîngrijite situate în Sectorul 1 al Municipiului București nr. 286/FE/05.11.2025;
- planșe foto;
- note tehnice de constatare nr. 120/1/NT/07.11.2025 și 120/2/NT/07.11.2025

Lucrarea conține 22 file.

Cu stimă,

Dna Costache
Rog Referatul
proiect HCL
Turcu
20.11.2025

p. Primar,
Director General,
Rădulescu Mihaela

Director General Adjunct,
State Răzvan Florin

Coordonator
Călărașu Daniel

2 ex
Întocmit :polițist local Costachi Liliana Livia

Nr. 120/1//NT/07.03.2025

Notă tehnică de constatare

Subsemnații Andrei Mihai și Florea Mihai, numiți prin Dispoziția Primarului nr. 180/11.01.2024, pentru identificarea imobilelor (clădiri) neîngrijite, de pe raza administrativ teritorială a sectorului 1 al Municipiului București și Dispoziția Primarului nr. 684/14.02.2025, privind împuternicirea polițiștilor locali din cadrul Direcția Generală Poliția Locală Sector 1 – Compartiment Disciplina în Construcții și Protecția Mediului de a constata contravenții și de a aplica sancțiuni pe raza unității administrativ teritorială a sectorului 1 al Municipiului București, ne-am deplasat în data de 07.03.2025 la imobilul situat la adresa Str. Amiral Vasile Urseanu nr. 10, Sector 1, proprietatea doamnei u dominiciliul în București, Sector 4, 1, CNP și am constatat următoarele:

1. CLĂDIRE: degradări la fațade: tencuială, zugrăveală, tâmplărie, pereți și împrejmuire.

2. TEREN nu este cazul

A. S-a întocmit fișa de evaluare a clădirii nr. 120/FE/07.03.2025.
B. S-a transmis somația nr. 2387/25.04.2025.

3. Măsuri dispuse:
a) Somarea proprietarului cu privire la obligația de a remedia degradările în termen de 6 luni de la comunicare;
b) La expirarea termenului prevăzut în somație, în cazul în care proprietarul nu înștiințează că a adus la îndeplinire măsurile dispuse prin somația sus menționată, se va proceda la o nouă verificare a imobilului, la data prevăzută, iar dacă se constată în continuare o stare tehnică nesatisfăcătoare a imobilului se va înainta dosarul către Direcția Generală de Impozite și Taxe Locale Sector 1, propunându-se totodată aplicarea măsurii supraimpozitării.

Nume și prenume	Semnătu'
Andrei Mihai	....
Florea Mihai	....

Nr. 120 A.E.

Fișă de evaluare
clădiri neîngrijite situate în Sectorul 1 al Municipiului Bucuresti

Evaluarea aspectului general al imobilului
Adresa str. Aurel Vlaicu Vlaicu nr. 10
Data 07.03.2025

1. ACOPERIS		Punctaj	Punctaj acordat
Invelitoare (indiferent de materialul din care este alcatuita: tigla, tabla, sindrila, etc.			
Nu este cazul	Nu exista		
Fara degradari		**0**	
Degradari minore	Invelitoarea lipseste si/sau e dragradata partial (maxim 10 % din suprafata totala). Este suficienta reasezarea materialului invelitorii si remedieri locale.	**1 - 2**	1
Degradari medii	Invelitoarea lipseste si/sau e dragradata in proportie mare (maxim 10 – 30 % din suprafata totala), coamele sunt neetanse. Necesita inlocuire si fixare.	**3 - 7**	
Degradari majore	Invelitoarea lipseste si/sau e dragradata partial (peste 30 % din suprafata totala), coamele sunt neetanse. Prezinta curburi/rupturi majore. Necesita inlocuire totala.	**8-12**	

Cornisa, streasina, atic (indiferent daca este streasina orizontala, inclinata sau infundata)		Punctaj	Punctaj acordat
Fara degradari		**0**	
Degradari minore	Elementele de inchidere sunt desprinse si degradate punctual. Nu sunt urme de umiditate. Suficienta reparatia punctuala	**1 – 2**	1
Degradari medii	Elementele de inchidere sunt desprinse si degradate partial (10-30 % din lungime). Umiditate vizibila pe alocuri. Necesita inlocuire si refacere partiala.	**3 - 7**	
Degradari majore	Elementele de inchidere sunt desprinse si degradate peste 30 % din lungime). Umiditate vizibila. Necesita inlocuire totala. Risc pentru trecatori	**8 - 12**	

Jgheaburi, burlane si elemente de tinichigerie (indiferent de materialul din care sunt alcatuite, impreuna cu decoratia specifica ,daca exista)		Punctaj	Punctaj acordat
Nu este cazul	Nu exista	**0**	
Fara degradari		**0**	
Degradari minore	Sunt necesare reparatii punctuale si/sau curatarea jgheaburilor	**1 - 2**	
Degradari medii	Jgheaburi si burlane partial (neetanse si deformate) si/sau infundate. Necesita inlocuire partiala	**3 – 7**	7
Degradari majore	Jgheaburi si burlane degradate in totalitate sau lipsa (chiar si partial). Lipsa tubului de racord la reteaua de canalizare. Necesita inlocuire totala	**8 - 12**	

2. FATADE		Punctaj	Punctaj acordat
Tencuiala (se vor lua in considerare balcoanele, soclul si alte componente ale fatadelor, daca acestea exista)		**0**	
Fara degradari		**0**	
Degradari minore	Degradari punctuale si incidentale ale tencuielii. Fara igrasie. Posibila remediere punctuala.	**1 – 2**	
Degradari medii	Degradari locale ale tencuielii (10-30 % din suprafata fatadelor).Igrasie usoara.Suprafetele se retencuiesc.	**3 – 7**	3
Degradari majore	Portiuni de tencuiala ce cad,se desprind si/sau sunt puternic umede, tencuiala degradata peste 30% din suprafata. Suprafetele se refac total	**8 - 12**	

Zugraveala		Punctaj	Punctaj acordat
Tencuiala (se vor lua in considerare si ornamentele, balcoanele, soclul, etc. componente ale fatadelor spre strada, daca acestea exista).		**0**	
Degradari minore	Zugraveala exfoliata incidental. Posibila remedierea punctuala	**1 – 2**	
Degradari medii	Zugraveala exfoliata partial (10-30% din suprafata fatadelor). Suprafetele se rezugravesc.	**3**	
Degradari majore	Zugraveala exfoliata si/sau decolorata peste 30 % din suprafata fatadelor. Suprafetele se refac total.	**4**	4

Tamplarie (elemente de tamplarie: ferestre (impreuna cu obloane), usi (impreuna cu vitrine, porti de acces)			
Fara degradari		**0**	
Degradari minore	Vopsire defectuoasa (scorojita), usoara uzura a meterialului. Nulipsesc elemente de tamplarie. Tamplarie se revopseste si se remediaza punctual.	**1 – 2**	
Degradari medii	Materialele componente, deteriorate, deformate, nefolosibile si/sau defecte (cel putin un element). Nu lipsesc elemente. Reparatii si inlocuire.	**3**	
Degradari majore	Materialele componente puternic deteriorate si deformate, elemente de tamplarie lipsa (cel putin un element). Necesita inlocuire completa	**4**	4

Elemente decorative (indiferent de materialul din care sunt alcatuite: stuc, piatra, tabla, polistiren, etc.)			
Nu este cazul		**0**	0
Degradari minore	Elemente decorative incomplete si/sau afectate in timp de factori atmosferici si biologici	**1 – 2**	
Degradari medii	Elemente decorative care lipsesc de pe fatade, inclusiv cele indepartate in mod abuziv	**3**	
Degradari majore	Elemente decorative desprinse, care prezinta risc de cadere. Elemente de tinichigerie care lipsesc. Risc pentru trecatori.	**4**	

Sarpanta (se vor lua in considerare si cosurile de fum, lucarnele, etc., componente ale sarpantei)		Punctaj	Punctaj acordat
Nu este cazul		**0**	0
Degradari medii	Cosuri de fum cu caramizi desprinse, care prezinta risc de cadere. Cosuri de fum care prezinta elemente de decoratiuni lipsa	**1 - 7**	
Degradari majore	Elemente din lemn rupte si/sau lipsa, deformari majore ale structurii sarpantei. Cosuri de fum si/sau lucarne lipsa partial sau total. Risc pentru trecatori.	**8 - 12**	

Pereti (indiferent de materialul din care este compusa structura verticala: zidarie din caramida, zidarie din piatra, lemn, beton, etc.)		Punctaj	Punctaj acordat
Fara degradari		**0**	
Degradari medii	Elemente lipsa pe suprafete mai mari (colturi de cladire, soclu). Se vor face completari cu elemente in baza unui proiect tehnic autorizat.	**1 – 7**	5
Degradari majore	Crapaturi de dimensiuni mari, structura slabita si/sau deformata, elemente componente ale structurii verticale lipsa partial sau total. Cladire ruina. Risc pentru trecatori. Reabilitarea se va face in baza unui proiect de consolidare si reparatii capitale, ori se va desfiinta in baza unui proiect tehnic autorizat.	**8 - 24**	

Imprejmuire (indiferent de materialul din care este alcatuita imprejmuirea si de elementele sale decorative)		Punctaj	Punctaj acordat
Nu este cazul		**0**	
Degradari minore	Zugraveala si/sau vopsirea imprejmuirii sunt exfoliate incidental. Posibila remedierea punctuala.	**1 – 2**	1
Degradari medii	Elemente decorative componente lipsa, iar zugraveala si/sau vopsitoria imprejmuirii sunt exfoliate in proportie de peste 10% din suprafata.	**3**	
Degradari majore	Imprejmuirea prezinta deformari, degradari, inclinari structurale vizibile. Imprejmuirea lipseste partial. Risc pentru trecatori	**4**	

CAUZELE PROBABILE ALE DEGRADARILOR	Punctaj	Punctaj acordat
- Degradari cauzate de factori naturali: intemperii, infiltratii de apa, igrasie, trecerea timpului, etc.		
- Degradari cauzate de factorul uman prin decizia de neimplicare in intretinerea unei cladiri		
- degradari intentionate cauzate de factorul uman: nerespectarea legislatiei in vigoare a regulamentului local de urbanism, etc.		
OBSERVATII:		
Punctajul total. Dupa completarea fisei de evaluare se va calcula punctajul total (insumand punctajele din coloana din dreapta corespunzatoare nivelului de degradare).		
Punctajul de referinta. In cazul in care imobilul evaluat nu are anumite elemente supuse evaluarii, punctajul maxim al respectivei categorii nereevaluate se va scadea din punctajul maxim de 100 puncte ale fisei de evaluare. Rezultatul obtinut astfel reprezinta punctajul de referinta.		
Punctajul procentual. Reprezinta valoarea exprimata in procente in urma impartirii punctajului total la punctajul de referinta (punctaj total/punctaj de referinta (PT/PR*100). Punctajul procentual se calculeaza pentru fiecare imobil evaluat in parte.		
Categoria de impozitare a cladirii		
Categoria 5. Supraimpozitare cu 100 % pentru punctaj procentual intre 2% si 20%		
Categoria 4. Supraimpozitare cu 200 % pentru punctaj procentual intre 21% si 40%		
Categoria 3. Supraimpozitare cu 300 % pentru punctaj procentual intre 41% si 60%		
Categoria 2. Supraimpozitare cu 400 % pentru punctaj procentual intre 61% si 80%		
Categoria 1. Supraimpozitare cu 500 % pentru punctaj procentual intre 81% si100%		

PUNCTAJ TOTAL	PUNCTAJ REFERINTA	PUNCTAJ PROCENTUAL	CATEGORIE DE IMPOZITARE
26	84	30,95%	4

Nume si prenume

1. [illegible]
2. Florea Mihai

Semnatura

....

....

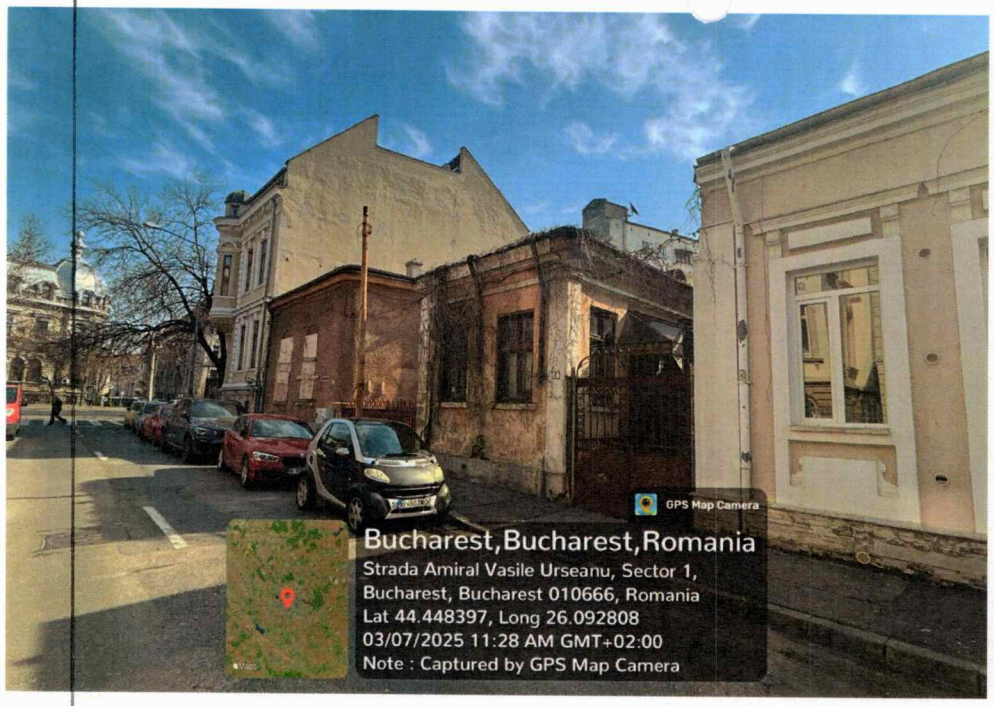
GPS Map Camera
Bucharest,Bucharest,Romania
Strada Amiral Vasile Urseanu, Sector 1,
Bucharest, Bucharest 010666, Romania
Lat 44.448397, Long 26.092808
03/07/2025 11:28 AM GMT+02:00
Note : Captured by GPS Map Camera

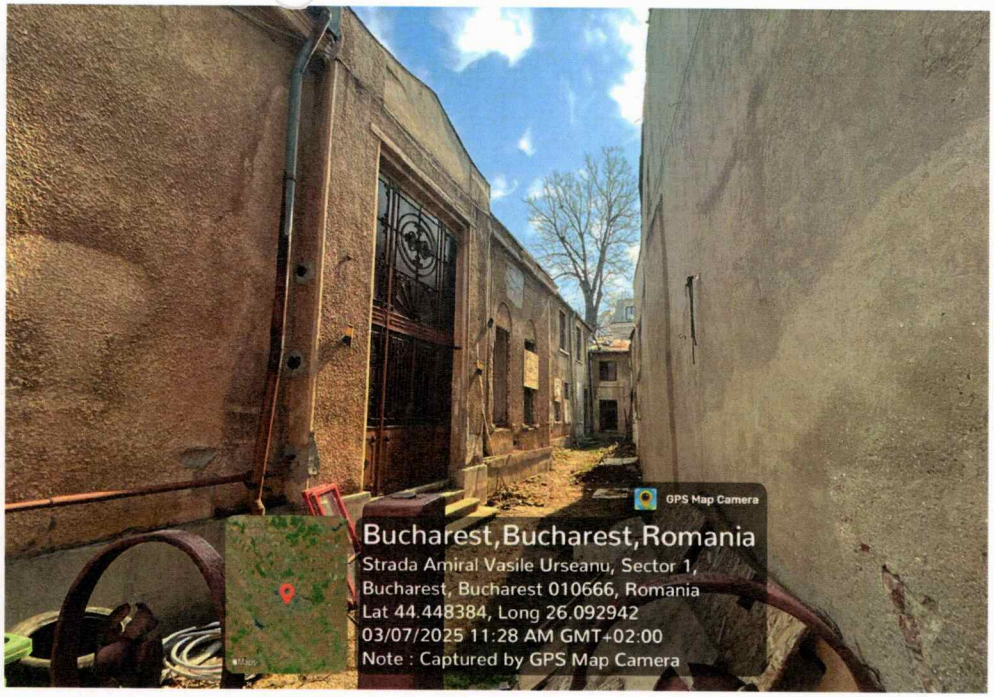
GPS Map Camera
Bucharest,Bucharest,Romania
Strada Amiral Vasile Urseanu, Sector 1,
Bucharest, Bucharest 010666, Romania
Lat 44.448384, Long 26.092942
03/07/2025 11:28 AM GMT+02:00
Note : Captured by GPS Map Camera

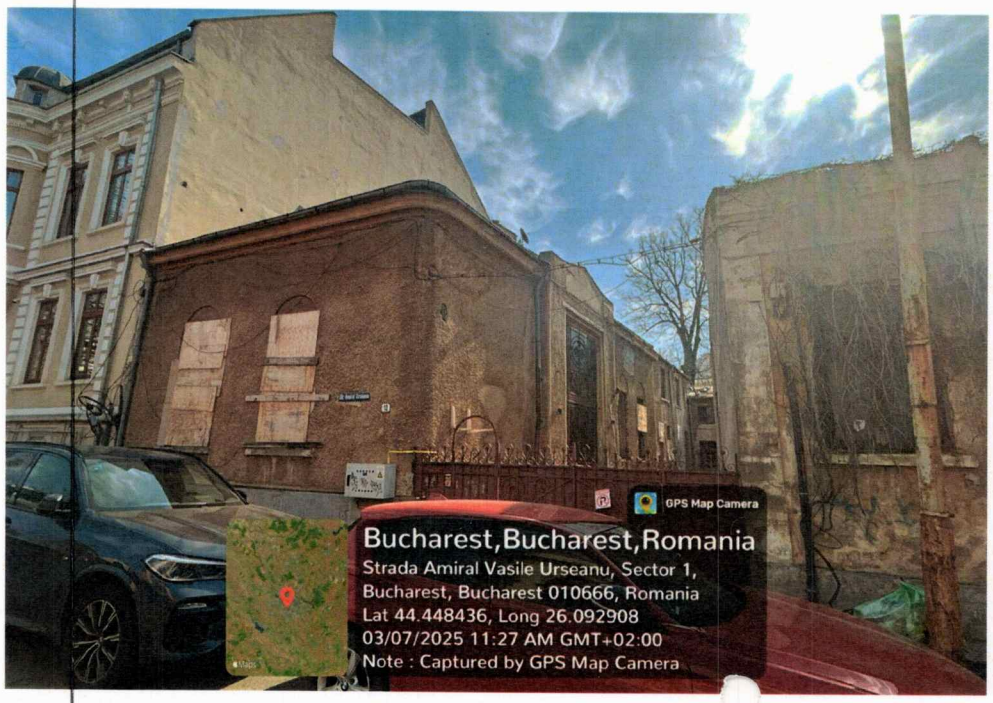
GPS Map Camera
Bucharest,Bucharest,Romania
Strada Amiral Vasile Urseanu, Sector 1,
Bucharest, Bucharest 010666, Romania
Lat 44.448436, Long 26.092908
03/07/2025 11:27 AM GMT+02:00
Note : Captured by GPS Map Camera

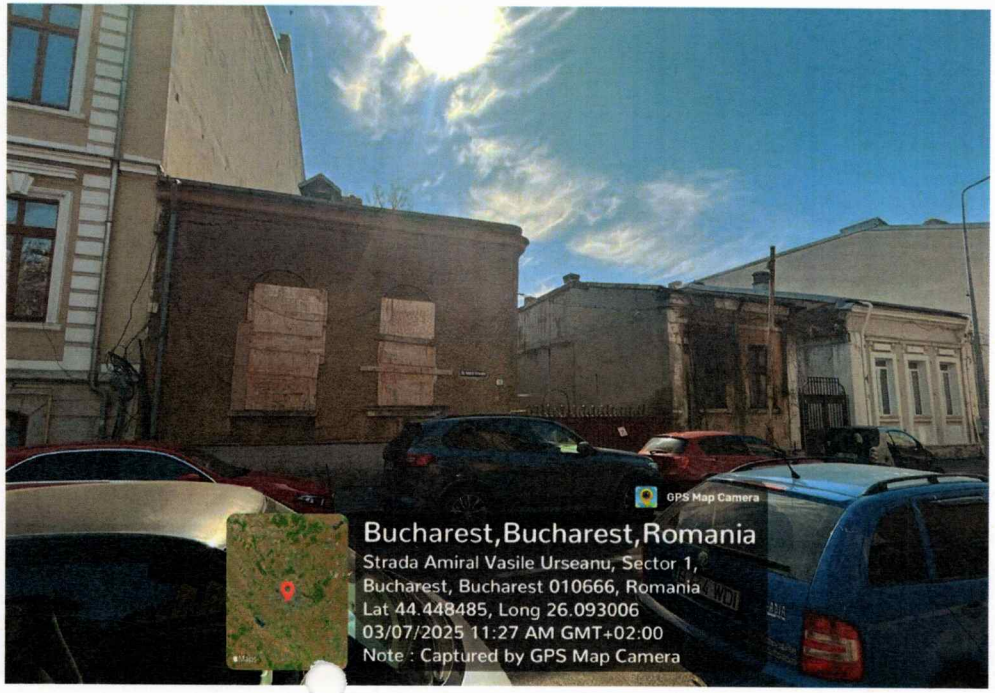
GPS Map Camera
Bucharest,Bucharest,Romania
Strada Amiral Vasile Urseanu, Sector 1,
Bucharest, Bucharest 010666, Romania
Lat 44.448485, Long 26.093006
03/07/2025 11:27 AM GMT+02:00
Note : Captured by GPS Map Camera

Primăria
Sectorului 1

Direcția Generală Poliția Locală
Sector 1
Compartiment Disciplina în Construcții și
Protecția Mediului

2387/25.04.2025

Către,
Doamna [redacted]

Subsemnații Andrei Mihai și Savin Mircea Ion, angajați în cadrul Direcției Generale Poliția Locală Sector 1, numiți prin dispoziția Primarului Sectorului 1 nr. 684 din 14.02.2025, în baza H.C.L. Sector 1 nr. 91 din 28.05.2020, pentru identificarea imobilelor (clădiri) neîngrijite de pe raza administrativ teritorială a Sectorului 1 al Municipiului București și aplicarea prevederilor art. 489 alin. 5) – 8) din Legea nr. 227/2015 privind Codul Fiscal si ale pct. 168 din Hotărârea Guvernului nr. 1/2016 privind aprobarea normelor metodologice de aplicare a Codului Fiscal, vă comunicăm prezenta:

S O M A Ț I E

Prin care vă punem în vedere ca, în termen de 6 luni de la comunicarea prezentei somații să procedați la luarea măsurilor legale de efectuare a lucrărilor de întreținere/îngrijire a clădirii situate în Municipiul București, Str. Amiral Vasile Urseanu nr. 10, Sector 1: remedieri ale degradărilor la acoperiș: învelitoare, cornișă, streașină, atic, jgheaburi, burlane și elemente de tinichigerie, la fațade: tencuială, zugrăveală, tâmplărie, pereți, împrejmuire.

Totodată, vă aducem la cunostință faptul că, prezenta somație nu vă exonerează de obligația obținerii, după caz, înaintea începerii lucrărilor, a autorizațiilor de executare a lucrărilor de construcții, în conformitate cu prevederile legale în vigoare.

De asemenea, vă informăm faptul că, în cazul producerii unor accidente, având drept cauză starea avansată de degradare a imobilului, prin desprinderea unor elemente de pe fațada sau acoperișul imobilului, vă revine întreaga răspundere, urmând a suporta prevederile legale în vigoare.

Proprietarul imobilului are obligația de a notifica, în scris, Direcția Generală Poliția Locală Sector 1 privind remedierea stării imobilului înainte de expirarea termenului stabilit prin prezenta somație.

Nerespectarea termenului și măsurilor dispuse prin prezenta somație, atrage după sine aplicarea prevederilor legislației specifice în domeniu, respectiv majorarea impozitului pe cladire cu până la 500 % potrivit art. 489 alin. 5 din Legea nr. 227/2015 privind Codul Fiscal.

p. Primar,
Director General,

Rădulescu Mihaela

SECTORUL 1 DIREC. GENERALĂ POLITIA LOCALĂ SECTOR 1 BUCUREȘTI

Director General Adjunct,

State Răzvan Florin

Coordonator,

Călărasu Daniel

2 ex
Întocmit polițiști locali: Andrei Mihai .....
Savin Mircea Ion
Red. Polițist local Maruseck Larisa Ileana

Nr. 120/1//NT/07.11.2025

Notă tehnică de constatare

Subsemnații Andrei Mihai și Florea Mihai, numiți Dispoziția Primarului nr. 180/11.01.2024, pentru identificarea imobilelor (clădiri) neîngrijite, de pe raza administrativ teritorială a sectorului 1 al Municipiului București și Dispoziția Primarului nr. 684/14.02.2025, privind împuternicirea polițiștilor locali din cadrul Direcția Generală Poliția Locală Sector 1 – Compartiment Disciplina în Construcții și Protecția Mediului de a constata contravenții și de a aplica sancțiuni pe raza unității administrativ teritorială a sectorului 1 al Municipiului București, ne-am deplasat în data de 07.11.2025 la imobilul situat la adresa Str. Amiral Vasile Urseanu nr. 10, Sector 1, proprietatea doamnei , cu dominiciliul în București, , CNP și am constatat următoarele:

1. CLĂDIRE: degradări la fațade: tencuială, zugrăveală, tâmplărie, pereți și împrejmuire.

2. TEREN: nu este cazul

A. S-a întocmit fișa de evaluare a clădirii nr. 120/FE/07.11.2025;

B. Urmare a somației nr. 2387/25.04.2025, comunicată proprietarului, acesta nu a înștiințat Poliția Locală Sector 1 cu privire la măsurile de remediere luate; somația a fost transmisă după întocmirea fișei de evaluare nr. 120/FE/07.03.2025.

3. Măsuri dispuse: se va transmite dosarul către Direcția Generală de Impozite și Taxe Locale Sector 1, propunâdu-se totodată aplicarea măsurii supraimpozitării, întrucât se menține în continuare o stare tehnică nesatisfăcătoare a imobilului, construcția găsindu-se în aceeași stare ca la data de 07.03.2025, data primei constatări din nota tehnică de constatare nr. 120/1/NT/07.03.2025, în care sunt consemnate degradările.

Nume și prenume	Semnătura
Andrei Mihai	.....
Florea Mihai	....

Nr. 120/F.E.

Fișă de evaluare
clădiri neîngrijite situate în Sectorul 1 al Municipiului Bucuresti

Evaluarea aspectului general al imobilului
Adresa Str. Emil Vasile Costescu nr.10
Data 07.11.2015

1. ACOPERIS		Punctaj	Punctaj acordat
Invelitoare (indiferent de materialul din care este alcatuita: tigla, tabla, sindrila, etc.			
Nu este cazul	Nu exista		
Fara degradari		**0**	
Degradari minore	Invelitoarea lipseste si/sau e dragradata partial (maxim 10 % din suprafata totala). Este suficienta reasezarea materialului invelitorii si remedieri locale.	**1 - 2**	1
Degradari medii	Invelitoarea lipseste si/sau e dragradata in proportie mare (maxim 10 – 30 % din suprafata totala), coamele sunt neetanse. Necesita inlocuire si fixare.	**3 - 7**	
Degradari majore	Invelitoarea lipseste si/sau e dragradata partial (peste 30 % din suprafata totala), coamele sunt neetanse. Prezinta curburi/rupturi majore. Necesita inlocuire totala.	**8-12**	

Cornisa, streasina, atic (indiferent daca este streasina orizontala, inclinata sau infundata)		Punctaj	Punctaj acordat
Fara degradari		0	
Degradari minore	Elementele de inchidere sunt desprinse si degradate punctual. Nu sunt urme de umiditate. Suficienta reparatia punctuala	1 – 2	1
Degradari medii	Elementele de inchidere sunt desprinse si degradate partial (10-30 % din lungime). Umiditate vizibila pe alocuri. Necesita inlocuire si refacere partiala.	3 - 7	
Degradari majore	Elementele de inchidere sunt desprinse si degradate peste 30 % din lungime). Umiditate vizibila. Necesita inlocuire totala. Risc pentru trecatori	8 - 12	

Jgheaburi, burlane si elemente de tinichigerie (indiferent de materialul din care sunt alcatuite, impreuna cu decoratia specifica ,daca exista)		Punctaj	Punctaj acordat
Nu este cazul	Nu exista	0	
Fara degradari		0	
Degradari minore	Sunt necesare reparatii punctuale si/sau curatarea jgheaburilor	1 - 2	
Degradari medii	Jgheaburi si burlane partial (neetanse si deformate) si/sau infundate. Necesita inlocuire partiala	3 – 7	7
Degradari majore	Jgheaburi si burlane degradate in totalitate sau lipsa (chiar si partial). Lipsa tubului de racord la reteaua de canalizare. Necesita inlocuire totala	8 - 12	

2. FATADE		Punctaj	Punctaj acordat
Tencuiala (se vor lua in considerare balcoanele, soclul si alte componente ale fatadelor, daca acestea exista)		0	
Fara degradari		0	
Degradari minore	Degradari punctuale si incidentale ale tencuielii. Fara igrasie. Posibila remediere punctuala.	1 – 2	
Degradari medii	Degradari locale ale tencuielii (10-30 % din suprafata fatadelor).Igrasie usoara.Suprafetele se retencuiesc.	3 – 7	3
Degradari majore	Portiuni de tencuiala ce cad,se desprind si/sau sunt puternic umede, tencuiala degradata peste 30% din suprafata. Suprafetele se refac total	8 - 12	

Zugraveala		Punctaj	Punctaj acordat
Tencuiala (se vor lua in considerare si ornamentele, balcoanele, soclul, etc. componente ale fatadelor spre strada, daca acestea exista).		0	
Degradari minore	Zugraveala exfoliata incidental. Posibila remedierea punctuala	1 – 2	
Degradari medii	Zugraveala exfoliata partial (10-30% din suprafata fatadelor). Suprafetele se rezugravesc.	3	
Degradari majore	Zugraveala exfoliata si/sau decolorata peste 30 % din suprafata fatadelor. Suprafetele se refac total.	4	4

Tamplarie (elemente de tamplarie: ferestre (impreuna cu obloane), usi (impreuna cu vitrine, porti de acces)			
Fara degradari		0	
Degradari minore	Vopsire defectuoasa (scorojita), usoara uzura a meterialului. Nulipsesc elemente de tamplarie. Tamplarie se revopseste si se remediaza punctual.	1 – 2	
Degradari medii	Materialele componente, deteriorate, deformate, nefolosibile si/sau defecte (cel putin un element). Nu lipsesc elemente. Reparatii si inlocuire.	3	
Degradari majore	Materialele componente puternic deteriorate si deformate, elemente de tamplarie lipsa (cel putin un element). Necesita inlocuire completa	4	4

Elemente decorative (indiferent de materialul din care sunt alcatuite: stuc, piatra, tabla, polistiren, etc.)			
Nu este cazul		0	0
Degradari minore	Elemente decorative incomplete si/sau afectate in timp de factori atmosferici si biologici	1 – 2	
Degradari medii	Elemente decorative care lipsesc de pe fatade, inclusiv cele indepartate in mod abuziv	3	
Degradari majore	Elemente decorative desprinse, care prezinta risc de cadere. Elemente de tinichigerie care lipsesc. Risc pentru trecatori.	4	

Sarpanta (se vor lua in considerare si cosurile de fum, lucarnele, etc., componente ale sarpantei)		Punctaj	Punctaj acordat
Nu este cazul		**0**	0
Degradari medii	Cosuri de fum cu caramizi desprinse, care prezinta risc de cadere. Cosuri de fum care prezinta elemente de decoratiuni lipsa	**1 - 7**	
Degradari majore	Elemente din lemn rupte si/sau lipsa, deformari majore ale structurii sarpantei. Cosuri de fum si/sau lucarne lipsa partial sau total. Risc pentru trecatori.	**8 - 12**	

Pereti (indiferent de materialul din care este compusa structura verticala: zidarie din caramida, zidarie din piatra, lemn, beton, etc.)		Punctaj	Punctaj acordat
Fara degradari		**0**	
Degradari medii	Elemente lipsa pe suprafete mai mari (colturi de cladire, soclu). Se vor face completari cu elemente in baza unui proiect tehnic autorizat.	**1 – 7**	5
Degradari majore	Crapaturi de dimensiuni mari, structura slabita si/sau deformata, elemente componente ale structurii verticale lipsa partial sau total. Cladire ruina. Risc pentru trecatori. Reabilitarea se va face in baza unui proiect de consolidare si reparatii capitale, ori se va desfiinta in baza unui proiect tehnic autorizat.	**8 - 24**	

Imprejmuire (indiferent de materialul din care este alcatuita imprejmuirea si de elementele sale decorative)		Punctaj	Punctaj acordat
Nu este cazul		**0**	
Degradari minore	Zugraveala si/sau vopsirea imprejmuirii sunt exfoliate incidental. Posibila remedierea punctuala.	**1 – 2**	1
Degradari medii	Elemente decorative componente lipsa, iar zugraveala si/sau vopsitoria imprejmuirii sunt exfoliate in proportie de peste 10% din suprafata.	**3**	
Degradari majore	Imprejmuirea prezinta deformari, degradari, inclinari structurale vizibile. Imprejmuirea lipseste partial. Risc pentru trecatori	**4**	

CAUZELE PROBABILE ALE DEGRADARILOR	Punctaj	Punctaj acordat
- Degradari cauzate de factori naturali: intemperii, infiltratii de apa, igrasie, trecerea timpului, etc.		
- Degradari cauzate de factorul uman prin decizia de neimplicare in intretinerea unei cladiri		
- degradari intentionate cauzate de factorul uman: nerespectarea legislatiei in vigoare a regulamentului local de urbanism, etc.		
OBSERVATII:		
Punctajul total. Dupa completarea fisei de evaluare se va calcula punctajul total (insumand punctajele din coloana din dreapta corespunzatoare nivelului de degradare).		
Punctajul de referinta. In cazul in care imobilul evaluat nu are anumite elemente supuse evaluarii, punctajul maxim al respectivei categorii nereevaluate se va scadea din punctajul maxim de 100 puncte ale fisei de evaluare. Rezultatul obtinut astfel reprezinta punctajul de referinta.		
Punctajul procentual. Reprezinta valoarea exprimata in procente in urma impartirii punctajului total la punctajul de referinta (punctaj total/punctaj de referinta (PT/PR*100). Punctajul procentual se calculeaza pentru fiecare imobil evaluat in parte.		
Categoria de impozitare a cladirii		
Categoria 5. Supraimpozitare cu 100 % pentru punctaj procentual intre 2% si 20%		
Categoria 4. Supraimpozitare cu 200 % pentru punctaj procentual intre 21% si 40%		
Categoria 3. Supraimpozitare cu 300 % pentru punctaj procentual intre 41% si 60%		
Categoria 2. Supraimpozitare cu 400 % pentru punctaj procentual intre 61% si 80%		
Categoria 1. Supraimpozitare cu 500 % pentru punctaj procentual intre 81% si100%		

PUNCTAJ TOTAL	PUNCTAJ REFERINTA	PUNCTAJ PROCENTUAL	CATEGORIE DE IMPOZITARE
26	84	30,95%	4

Nume si prenume

1. [illegible]
2. FLOREA MIHAI

Semnatura

.....

....

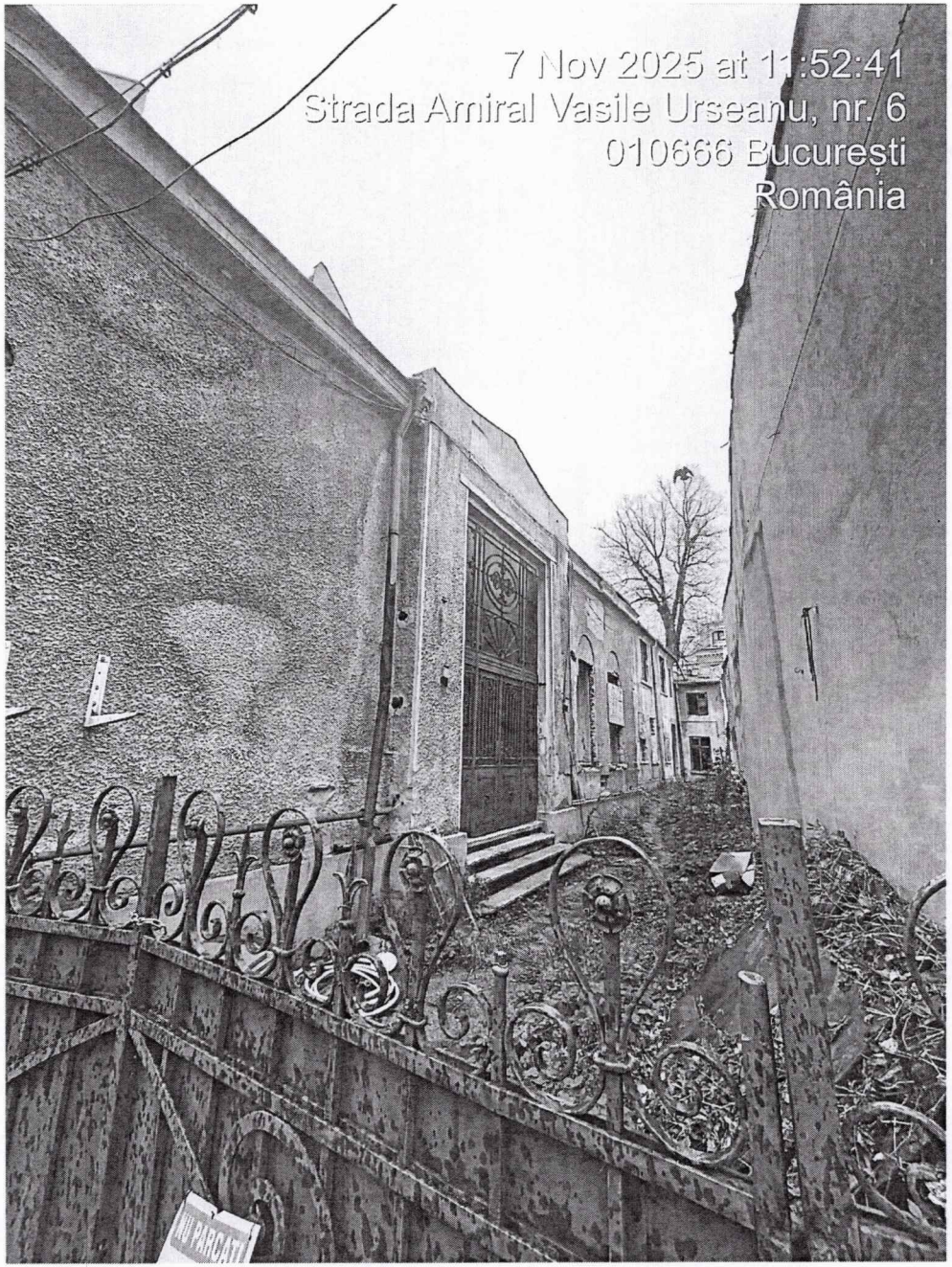
7 Nov 2025 at 11:52:41
Strada Amiral Vasile Urseanu, nr. 6
010666 București
România
NU PARCAȚI

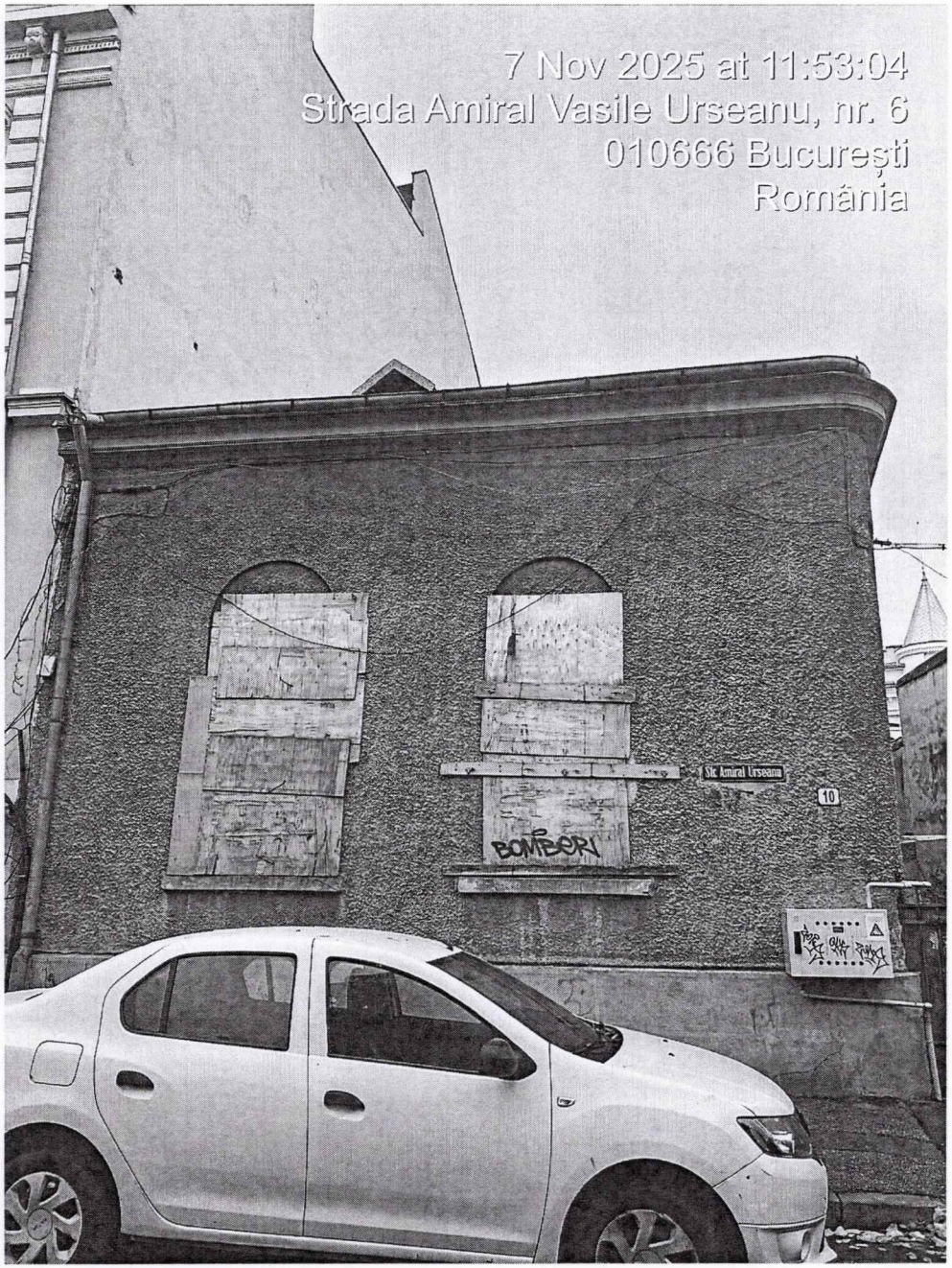
7 Nov 2025 at 11:53:04
Strada Amiral Vasile Urseanu, nr. 6
010666 București
România
Str. Amiral Urseanu
10
BOMBERI

CDC.PM NR.10.04.2025
CDI NR.893/10.04.2025

10 - PERSOANE

NR. CRT.	NUME PRENUME	CNP	DOMICILIUL	BI/CI
1	[redacted]	[redacted]	[redacted] 5 [redacted], sect. 4	**23.10.2018 / SPC. Bucureşti S4 compart. nr.1**
2	[redacted]	[redacted]	[redacted], sect. 4	03.07.2018 / SPC. Bucureşti S4 compart. nr.2
3	[redacted]	[redacted]	[redacted] sc. [redacted], Mun.Bucureşti, [redacted]	13.07.2022 / SPC. Bucureşti S5 biroul nr.3
4	[redacted]	[redacted]	[redacted], Mun.Bucureşti, sect. 1	12.04.2024 / SPC. Bucureşti S1 biroul nr.1

Căutare după adresă

Facilitati suplimentare deosebite

Tip persoane: Fizice | An fiscal: An curent

Nume | Strada: Vasile Urseanu[Strada | Număr: 10 | Bloc | Scara | Apt.

Anulează | Căutare | Căutare exactă | Căutări anterioare

Afisare informatie completa | Extinde | Restrange

Rol	Contribuabil	Cod identificare	Adresă proprietar	Tip matricolă	Matricola	Adresă proprietate	Stare impunere
1.556.035			STRADA BD. UNIRII ...	Imobiliare	309.006	STRADA VASILE URS...	Functiune
1.556.033			STRADA BD. UNIRII ...	Imobiliare	309.006	STRADA VASILE URS...	Functiune
1.514.376			STRADA DRM TABE...	Imobiliare	309.006	STRADA VASILE URS...	Incetare
1.274.348			STRADA VASILE URS...	Amenda	1.112.331		
1.464.640			STRADA VASILE URS...	Amenda	3.619.534		Functiune
1.464.640			STRADA VASILE URS...	Amenda	3.749.975		Functiune
1.464.640			STRADA VASILE URS...	Amenda	3.749.985		Functiune
1.464.640			STRADA VASILE URS...	Amenda	5.406.313		Functiune
1.464.640			STRADA VASILE URS...	Transport	3.602.428	STRADA VASILE URS...	Incetare
1.464.640			STRADA VASILE URS...	Transport	3.602.437	STRADA VASILE URS...	Incetare
1.464.640			STRADA VASILE URS...	Transport	5.060.964	STRADA VASILE URS...	Incetare
1.045.850			STRADA VASILE URS...	Imobiliare	309.006	STRADA VASILE URS...	Incetare
1.045.850			STRADA VASILE URS...	Transport	435.425	STRADA VASILE URS...	Incetare

1 / 4 | 25

Căutare după adresă

Facilitati suplimentare deosebite

Tip persoane: Fizice | An fiscal: An curent

Nume | Strada: Vasile Urseanu[Strada | Număr: 10 | Bloc | Scara | Apt.

Anulează | Căutare | Căutare exactă | Căutări anterioare

Afisare informatie completa | Extinde | Restrange

Rol	Contribuabil	Cod identificare	Adresă proprietar	Tip matricolă	Matricola	Adresă proprietate	Stare impunere
1.556.035			STRADA BD. UNIRII Nr. 7, BLOC 1C, SCARA 2, ETAJ 5, APT. 34, SECTORUL 4, MUNICIPIUL BUCURESTI, SECT. 4, ROMANIA	Imobiliare	309.006	STRADA VASILE URSEANU Nr. 10, MUNICIPIUL BUCURESTI, SECTOR 1, SUB. 5	Functiune
1.556.033			STRADA BD. UNIRII Nr. 7, BLOC 1C, SCARA 2, ETAJ 5, APT. 34, SECTORUL 4, MUNICIPIUL BUCURESTI, SECT. 4, ROMANIA	Imobiliare	309.006	STRADA VASILE URSEANU Nr. 10, MUNICIPIUL BUCURESTI, SECTOR 1, SUB. 5	Functiune
1.514.376			STRADA DRM TABEREI Nr. 37, BLOC Z43, SCARA A, APT. 53, SECTORUL 6, MUNICIPIUL BUCURESTI, ROMANIA	Imobiliare	309.006	STRADA VASILE URSEANU Nr. 10, MUNICIPIUL BUCURESTI, SECTOR 1, ROMANIA, SUB. 5	Incetare
1.274.348			STRADA VASILE URSEANU Nr. 10, APT. 1, MUNICIPIUL BUCURESTI, SECTOR 1, SUB. 5	Amenda	1.112.331		
1.464.640			STRADA VASILE URSEANU Nr. 10, MUNICIPIUL BUCURESTI, SECTOR 1, COD POSTAL 010666, SUB. 5	Amenda	3.619.534		Functiune
1.464.640			STRADA VASILE URSEANU Nr. 10, MUNICIPIUL BUCURESTI, SECTOR 1, COD POSTAL 010666, SUB. 5	Amenda	3.749.975		Functiune
1.464.640			STRADA VASILE URSEANU Nr. 10, MUNICIPIUL BUCURESTI, SECTOR 1, COD POSTAL 010666, SUB. 5	Amenda	3.749.985		Functiune

1 / 4 | 25

Oficiul poştal de prezentare.....
Data trimiterii poştale .....

Felul trimterii.....

Valoare lei.....Ramburs lei.....
Greutate.....

031665 28/05/25

POŞTA ROMÂNA

L.S

Ştampila de zi a oficiului de distribuţie a confirmării

Confirmare de primire (A.R)

Număr înregistrare

Etichetă cod de bare

Se completează de expeditorul

Destinatar trimitere

SECTOR 4, BUCUREŞTI

Confirm primirea.....Data 5.05.2025
(semnătura destinatar)

Nume şi prenume primitor

Calitatea primitorului
(gradul de rudenie, delegat, împuternicit)

Se completează de expeditorul trimiterii

A se înapoia la expeditor

SECTORUL 1 AL MUNICIPIULUI BUCURESTI
DIRECTIA GENERALA POLIŢIA LOCALĂ SECTOR 1
(nume şi prenume, denumirea)

Str. **Bd. Banu Manta** nr. **9**

Bl.....et.....sc.....ap.....Cod poştal **011222**

Loc. **BUCURESTI** Com.....Jud/sector. **1**

L.S

CDCPM / 2387 / 25.04.2025/AN.MI

Ştampila de zi a oficiului

Care înapoiază confirmarea

Motivul nepredării (dacă este cazul)

Semnătura salariatului predător.....

☐ Adresa insuficientă ☐ Expirat termen păstrare ☐ Alte motive

Primăria Sectorului 1

Direcția Generală Management și Operațiuni
Serviciu Juridic, Legislație, Contencios

11033 K2- 388

Nr. M/ /02.12.2025

RAPORT DE SPECIALITATE

privind majorarea cu 200% a impozitului pe clădiri pentru clădirea situată în București, Sectorul 1, Strada Amiral Vasile Urseanu, nr. 10, coproprietar , ca urmare a constatării stării de clădire neîngrijită, începând cu anul 2026

1.Descrierea situației actuale:

Având în vedere Referatul de Aprobare al Primarului Sectorului 1 în care sunt prezentate motivele de fapt și de drept care stau la baza promovării prezentului proiect de hotărâre;

Direcția de Impozite și Taxe Locale a Sectorului 1 a fost înființată prin Hotărârea nr. 63/1999 a Consiliului Local al Sectorului 1, urmare a Hotărârii Guvernului României nr. 333 din 29 aprilie 1999 privind aprobarea Protocolului-cadru şi a acţiunilor de predare-preluare a exercitării de către consiliile judeţene, consiliile locale şi Consiliul General al Municipiului Bucureşti a atribuţiilor prevăzute de Legea nr. 189/1998 privind finanţele publice locale. Ulterior, prin Hotărârea nr. 39/2009 a Consiliului Local al Sectorului 1 instituția s-a reorganizat în Direcția Generală de Impozite și Taxe Locale a Sectorului 1 având ca atribuții stabilirea, constatarea, controlul, urmărirea, executarea și încasarea impozitelor, taxelor locale și altor venituri, pe raza administrativ - teritoriala a Sectorului 1.

Exercitarea acestor atribuții se face în conformitate cu prevederile Legii 227/2015 privind Codul fiscal, cu modificările și completările ulterioare și cu dispozițiile Legii 207/2015 privind Codul de procedură fiscală, cu modificările și completările ulterioare.

Prin H.C.G.M.B. nr. 151/2017 privind împuternicirea consiliilor locale ale sectoarelor 1- 6 ale municipiului București de a duce la îndeplinire dispozițiile art. 489 alin. (5) din Legea nr. 227/2015 privind Codul Fiscal, cu modificările și completările ulterioare este creat cadrul legal ca aceste dispoziții să fie implementate de la nivelul sectorului 1.

Prin H.C.L. Sector 1 nr. 91/28.05.2020, Consiliul Local al Sectorului 1 a aprobat Regulamentul privind stabilirea condițiilor de majorare a impozitului pe clădirile și terenurile neîngrijite situate pe teritoriul administrativ al Sectorului 1 al Municipiului București, în conformitate cu prevederile art. 489 alin. (5)-(8) din Legea nr. 227/2015, privind Codul Fiscal, cu modificările și completările ulterioare (titlul IX) și ale pct. 168 din Hotărârea nr. 1/2016 a Guvernului României privind aprobarea Normelor metodologice de aplicare a Legii nr. 227/2015, privind Codul Fiscal, cu modificările și completările ulterioare.

În baza actelor normative și administrative menționate au fost efectuate verificări și constatări în teren, identificându-se clădirile neîngrijite de pe raza sectorului 1 al Municipiului București.

2.Documentare juridică:

Temeiul juridic aplicabil în speță:

-Legea nr. 24/2000 privind normele de tehnică legislativă la elaborarea actelor normative, republicată, cu modificările și completările ulterioare;

-Legea nr. 273/2006 privind finantele publice locale, cu modificările şi completările ulterioare;

-Legea nr. 69/2010 a responsabilitatii fiscal – bugetare, cu modificarile și completarile ulterioare;

-art. 489 alin. (5) - (8) din Legea nr. 227/2015, privind Codul Fiscal, cu modificările și completările

ulterioare (titlul IX);

-art. 27 din Legea nr. 153/2011 privind măsuri de creștere a calității arhitectural-ambientale a clădirilor, cu modificările ulterioare;

-art. 9 lit. a), lit. c) și lit. e) din Ordonanta Guvernului nr. 21/2002 privind gospodarirea localitatilor urbane și rurale, cu modificarile si completarile ulterioare;

-pct. 168 din titlul IX din Hotărârea nr. 1/2016 a Guvernului României pentru aprobarea Normelor metodologice de aplicare a Legii nr. 227/2015, privind Codul Fiscal, cu modificările și completările ulterioare;

-Hotarârii Consiliului General al Municipiului Bucuresti nr. 151/2017 privind împuternicirea consiliilor locale ale sectoarelor 1- 6 ale municipiului București de a duce la îndeplinire dispozițiile art. 489 alin. (5) din Legea nr. 227/2015, privind Codul Fiscal;

-Hotărârii Consiliului Local Sector 1 nr. 91/28.05.2020, prin care a fost aprobat Regulamentul privind stabilirea condițiilor de majorare a impozitului pe clădirile și terenurile neîngrijite situate pe teritoriul administrativ al Sectorului 1 al Municipiului București;

-Dispoziției Primarului Sectorului 1 nr.180/11.01.2024 prin care s-au stabilit responsabilitățile angajaților Poliției Locale Sector 1 pentru identificarea imobilelor (terenuri/clădiri) neîngrijite de pe raza administrativ teritorială a Sectorului 1 al Municipiului București, în vederea implementării prevederilor Hotărârii Consiliului Local al Sectorului 1 nr. 91/28.05.2020;

Luând în considerare adresa Poliției Locale Sector 1 nr. 6076/13.11.2025, însotită de nota de constatare nr. 120/1/NT/07.03.2025, fișa de evaluare nr. 120/FE/07.03.2025, planșe foto din data de 07.03.2025, somația nr. 2387/25.04.2025, nota de constatare nr. 120/1//NT/07.11.2025, fișa de evaluare nr. 120/FE/07.11.2025, planșe foto din data 07.11.2025;

art. 5 lit cc, art. 139 alin (3) lit. c, art. 166 alin. 2 lit. e) și lit. o), alin. 3 și alin. 4, art. 196 alin. (1) lit. a) din Ordonanța de Urgență a Guvernului României nr. 57/03.07.02019 privind Codul administrativ, cu modificarile și completările ulterioare;

3.Examinarea oportunității și eficienței propunerii: Direcția Generală Management și Operațiuni- Serviciul Juridic, Legislație , Contencios nu are atribuții în acest sens

4.Propuneri privind avantajele și dezavantajele variantelor propuse: Direcția Generală Management și Operațiuni- nu are atribuții în acest sens

5.Schimbări preconizate: Direcția Generală Management și Operațiuni- Serviciul Juridic, Legislație , Contencios nu are atribuții în acest sens

6.Impactul economic, social și impactul asupra mediului: Direcția Generală Management și Operațiuni- Serviciul Juridic, Legislație , Contencios nu are atribuții în acest sens

7.Impactul financiar asupra bugetului pe termen scurt, mediu și lung: Direcția Generală Management și Operațiuni- Serviciul Juridic, Legislație , Contencios nu are atribuții în acest sens

8.Consultări efectuate în vederea elaborării proiectului de hotărâre Direcția Generală Management și Operațiuni- Serviciul Juridic, Legislație , Contencios nu are atribuții în acest sens

9.Activitatea de informare publică prin elaborarea și implementarea proiectului de hotărâre: Direcția Generală Management și Operațiuni- Serviciul Juridic, Legislație , Contencios nu are atribuții în acest sens

10.Măsuri concrete de implementare: Direcția Generală Management și Operațiuni- Serviciul Juridic, Legislație , Contencios nu are atribuții în acest sens

Bd. Banu Manta nr. 9, Sectorul 1, București
Tel: +4021/319.10.13; +4021/319.10.14
registratura@primarias1.ro
www.primariasector1.ro

Subliniem faptul că, prin raportare la atribuțiile conferite prin Regulamentul de Organizare și Funcționare al aparatului de specialitate al Primarului, **Serviciul Juridic, Legislație , Contencios** nu se pronunță asupra aspectelor financiare, tehnice sau de altă natură cuprinse în documentul avizat sau semnat, pentru identitate de rațiune, rezultând că nici nu emite puncte de vedere/rapoarte de specialitate ce vizează aspecte de ordin economic, tehnic sau de altă natură care exced sferei juridice.

Având în vedere adresabilitatea actului administrativ nu este necesară aplicarea prevederilor și procedurilor stabilite în vederea respectarea obligaţiei de transparenţă, respectiv de informare şi de supunere dezbaterii publice a proiectului, în aplicarea prevederilor art. 7 din Legea nr. 52/2003 privind transparenţa decizională în administraţia publică, cu modificările şi completările ulterioare, menţionez că potrivit prevederilor art. 3 lit.a) din Legea nr. 52/2003, definţia actului normativ este următoarea: *„act normativ – actul emis sau adoptat de o autoritate publică,* ***cu aplicabilitate generală",*** iar art. 2 alin.(1) lit.c) din Legea contenciosului administrativ nr. 554/2004, cu modificările şi completările ulterioare, defineşte ***actul administrativ*** *ca fiind actul unilateral cu* ***caracter individual*** *sau* ***normativ*** *emis de o autoritate publică, în regim de putere publică, în vederea organizării executării legii sau a executării în concret a legii, care dă naştere, modifică sau stinge raporturi juridice.*

Proiectul nu este necesar să parcurgă procedura privind transparența decizională.

Activităţile premergătoare emiterii actului administrativ se pot concretiza sub forma unor avize, acorduri, propuneri, rapoarte, studii, sesizări, declaraţii, aprobări etc., care pregătesc procesul decizional final, din toată această varietate, avizul fiind apreciat ca vedeta incontestabilă a formalităţilor consultative.

Actele administrative, cele mai importante forme de activitate a autorităţilor administraţiei publice, ajung să producă efecte juridice la finalul unui parcurs specific reglementat de lege, în care autoritatea emitentă se asigură că toate condiţiile de fond şi formă sunt îndeplinite. În procedura de emitere sau adoptare a actelor administrative, în formă simplă sau complexă, intervin o serie de activităţi care premerg şi pregătesc elaborarea actului final producător de efecte juridice. Aceste activităţi, cu o frecvenţă destul de mare în activitatea administraţiei, pot fi realizate atât de autoritatea emitentă, cât şi de un alt organ al administraţiei publice.

Cronologic, în perioada anterioară emiterii actului administrativ, organul emitent îşi formează opinia cu privire la situaţia juridică ce urmează a fi transpusă într-o manifestare unilaterală de voinţă producătoare de efecte juridice. Pentru atingerea eficientă a acestui scop, legiuitorul a gândit şi prevăzut, în sprijinul autorităţii, o etapă premergătoare de informare şi pregătire, materializată printr-o serie de activităţi consacrate drept operaţiuni procedurale anterioare emiterii/adoptării actului administrativ care nu produc ele însele efecte juridice, dar care precedă elaborarea propriu-zisă a actului final, producător de efecte juridice.

Analizat drept act pregătitor, premergător sau preparator, avizul este definit în doctrină, într-o formulare consacrată cu mult timp în urmă, dar la fel de valabilă şi astăzi, drept o opinie pe care un organ al administraţiei publice o solicită unui alt subiect de drept, într-o problemă sau în mai multe, pentru a se informa şi a decide în cunoştinţă de cauză. Avizele sunt, de cele mai multe ori, opinii ale unor specialişti care tind să lămurească dacă proiectul de act administrativ intenţionat a fi adoptat sau emis corespunde din punct de vedere tehnic, legal, al oportunităţii, astfel încât autoritatea competentă să ia cea mai bună decizie.

Prin prezentul raport de specialitate facem mențiunea că oportunitatea emiterii actului administrativ aparține direcției de specialitate, deoarece, trebuie avut în vedere că operațiunea interpretării conținutului unui act normativ cade în sarcina exclusivă și în responsabilitatea juridică a

fiecărui practician care este chemat, ca în specialitatea sa, să aplice norma juridică în vigoare, iar interpretarea legală/oficială nu poate fi efectuată de către o altă autoritate decât cea care a emis actul care conține norma juridică aparent neclară, lacunară sau echivocă, potrivit art. 69 din Legea nr. 24/2000 privind normele de tehnică legislativă pentru elaborarea actelor normative, republicată, cu modificările și completările ulterioare.

Prin prezentul Raport de specialitate, Direcția Generală Management și Operațiuni- Serviciul Juridic, Legislație , Contencios avizează :

- FAVORABIL pentru proiectul de hotărâre privind majorarea cu 200% a impozitului pe clădiri pentru clădirea situată în București, Sectorul 1, Strada Amiral Vasile Urseanu, nr. 10, coproprietar , ca urmare a constatării stării de clădire neîngrijită, începând cu anul 2026, se supune spre dezbatere și aprobare Consiliului Local al Sectorului 1.

DIRECTOR GENERAL
GABRIEL A[illegible]RESCU

Nume Prenume	Funcția	Semnătura	Întocmit/avizat	Data
Năftănăilă Daiana-Elena	Șef serviciu		Avizat	.12.2025
Beatrice Florentina Moja	Consilier juridic		întocmit	.12.2025

Nr. G/4900/03.12.2025

K2 - 3dd

RAPORT DE SPECIALITATE

privind majorarea cu 200% a impozitului pe clădiri pentru clădirea situată în București, Sectorul 1, Strada Amiral Vasile Urseanu, nr. 10, coproprietar [redacted] ca urmare a constatării stării de clădire neîngrijită, începând cu anul 2026

Având în vedere Referatul de aprobare nr. 612720/14.11.2025 al Primarului Sectorului 1 întocmit de Direcția Generala de Impozite și Taxe Locale a Sectorului 1, luând în considerare adresa Poliției Locale Sector 1 nr. 6076/13.11.2025, însotită de nota de constatare nr. 120/1/NT/07.03.2025, fișa de evaluare nr. 120/FE/07.03.2025, planșe foto din data de 07.03.2025, somatia nr. 2387/25.04.2025, nota de constatare nr. 120/1/NT/07.11.2025, fișa de evaluare nr. 120/FE/07.11.2025, planșe foto din data 07.11.2025, impactul financiar prin majorarea impozitului va conduce la creșterea veniturilor la bugetul local al Sectorului 1 al Municipiului București.

Astfel, în conformitate cu prevederile art. 136 alin. (3) lit. a) din Ordonanța de Urgență nr. 57/2019 privind Codul Administrativ, cu modificările și completările ulterioare, am întocmit prezentul Raport de Specialitate prin care propunem spre dezbatere Consiliului Local al Sectorului 1 Proiectul de hotărâre privind majorarea cu 200% a impozitului pe clădiri pentru clădirea situată în București, Sectorul 1, Strada Amiral Vasile Urseanu, nr. 10, coproprietar [redacted] ca urmare a constatării stării de clădire neîngrijită, începând cu anul 2026.

DIRECTOR GENERAL ADJUNCT,
SALVIM-CODRUȚ COCOTĂ

Întocmit:	Funcția	Semnătura	Data
Olga Bălăşescu	Consilier Superior		03.12.2025