R O M Â N I A
JUDEȚUL PRAHOVA
CONSILIUL LOCAL al COMUNEI MĂNEȘTI

PROIECT DE HOTĂRÂRE

privind aprobarea Organigramei şi a Statului de funcţii ale aparatului de specialitate al Primarului comunei Mănești, județul Prahova

Luând act de:

- Referatul de aprobare al primarului comunei Mănești, în calitate de inițiator al proiectului, înregistrat sub numărul de înregistrare 3124/29.04.2026;
- Raportul de specialitate al Secretarului General al comunei, înregistrat sub numărul de înregistrare 3125/29.04.2026;
- Prevederile art.XL alin.(3) ,(6) , (7) din OUG nr.7/2026 pentru modificarea si completarea unor acte normative, precum si pentru adoptarea unor masuri pentru cresterea capacitatii financiare a unitatilor administrativ-teritoriale.
- Adresa emisă de către Instituţia Prefectului Prahova cu nr.4803/16.03.2026 înregistrată cu nr.1943/19.03.2026 privind aprobarea numărului maxim de posturi ce pot fi încadrate la nivelul unităţii administrativ-teritoriale în anul 2026 conform prevederilor art.III şi anexa la OUG nr.63/2010 pentru modificarea şi completarea Legii nr. 273/2006 privind finanţele publice locale, precum şi pentru stabilirea unor măsuri financiare, cu modificările şi completările ulterioare.
- Adresa cu nr.17847/24.04.2026 emisă de către ANFP înregistrată în cadrul Primăriei Comunei Mănești cu nr.2987/27.04.2026:
- Legea nr. 24/2000 privind normele de tehnică legislativă pentru elaborarea actelor normative:
- Avizele favorabile ale comisiilor de specialitate nr. 1, 2 și 3 din cadrul Consiliului Local al comunei Mănești, județul Prahova;
- Avizul de legalitate al Secretarului general al comunei;

În conformitate cu:

- prevederile Legii – cadru nr. 153/2017 privind salarizarea personalului platit din fonduri publice, cu modificările şi completările ulterioare;
- dispoziţiile Legii nr. 161/2003 privind unele măsuri pentru asigurarea transparenţei în exercitarea demnităţilor publice, a funcţiilor publice şi în mediul de afaceri, prevenirea şi sancţionarea corupţiei, cu modificările şi completările ulterioare;
- prevederile art. 129 alin. (1) şi alin. (2) lit. a), alin. (3) lit. c) şi alin. (14), art. 407 şi ale art. 409 din Ordonanţa de Urgenţă a Guvernului nr. 57/2019 privind Codul administrativ, cu modificările şi completările ulterioare;

În temeiul art. 139 alin. (1) şi al art. 196 alin.(1) lit. a) din Ordonanța de Urgență a Guvernului nr. 57/2019 privind Codul administrativ, cu modificările şi completările ulterioare;

PRIMARUL comunei Mănești, județul Prahova

PROPUNE:

Art. 1 – Se aprobă modificarea anexelor din HCL nr 20/25.03.2026 dupa cum urmează:

Art.2 - Se aprobă modificarea Organigrama aparatului de specialitate al Primarului comunei Mănești, județul Prahova, conform Anexei nr. 1 care face parte integrantă din prezenta hotărâre, din HCL 20/ 25.03.2026.

Art. 3 – Se aprobă modificarea Statul de funcţii al aparatului de specialitate al Primarului comunei Mănești, județul Prahova, conform Anexei nr. 2, care face parte integrantă din prezenta hotărâre.

Art.4 -Prezenta hotărâre intră în vigoare până cel mai târziu 1 iulie 2026.

Art.5 – Începând cu data prezentei îşi încetează aplicabilitatea orice prevedere contrară.

Art.6– Cu aducerea la îndeplinire a prevederilor prezentei hotărâri se obligă Primarul comunei Mănești, județul Prahova, prin Compartimentul Financiar-Contabil și Resurse Umane.

Art. 7 – (1) Secretarul general al comunei Mănești va comunica prezenta hotărâre Instituției Prefectului, județul Prahova – controlul legalității actelor, și persoanelor/instituțiilor interesate.

(2) Compartimentul Relații cu publicul și Registratură va aduce la cunoștință publică prezenta hotărâre prin publicarea în Monitorul Oficial Local al comunei Mănești, disponibil pe site-ul instituției – www.primaria-manesti.ro .

PRIMAR,
Constantin NIȚOI

Avizat de legalitate,
SECRETAR GENERAL,
Motângă Maria-Irina

ROMÂNIA
JUDEȚUL PRAHOVA
CONSILIUL LOCAL AL COMUNEI MĂNEȘTI

ANEXA nr. 1 la H.C.L. nr. ____/ _____.2026

ORGANIGRAMA
PRIMĂRIEI COMUNEI MĂNEȘTI

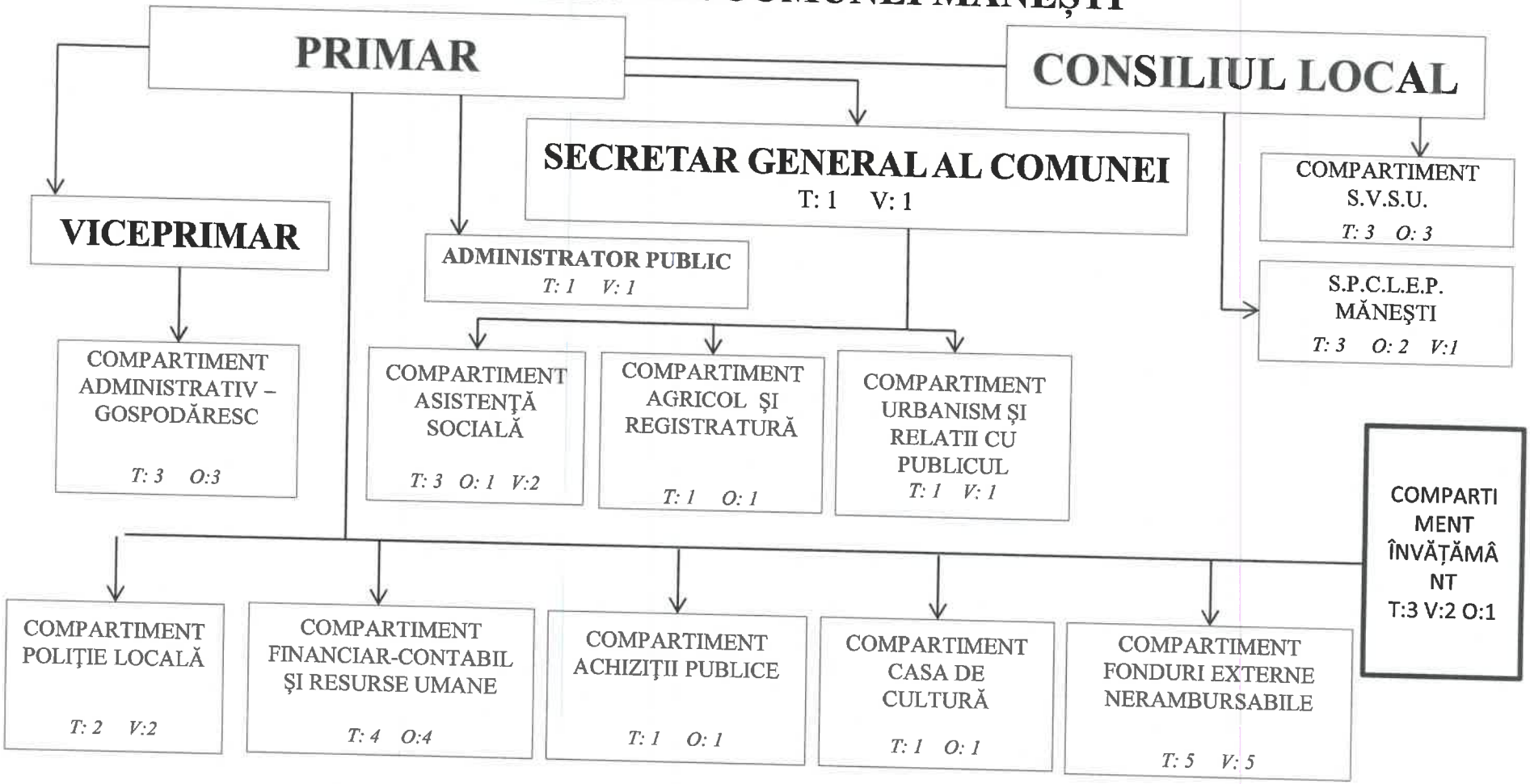

PREȘEDINTE DE ȘEDINȚĂ,
STANCIU PETRE

SECRETAR GENERAL AL COMUNEI,
MOTÂNGĂ MARIA-IRINA

ROMÂNIA
JUDEȚUL PRAHOVA_
CONSILIUL LOCAL AL COMUNEI MĂNEȘTI

ANEXA nr. 2 la H.C.L. nr. _____/ _____2026

STATUL DE FUNCȚII

AL APARATULUI DE SPECIALITATE AL PRIMARULUI COMUNEI MĂNEȘTI, JUDEȚUL PRAHOVA

Nr. crt.	Nume și prenume	Functie de demnitate publică	FUNCȚIE PUBLICĂ		Clasa	Grad profesional	Nivelul studiilor	FUNCȚIE CONTRACTUALĂ		Treapta prof. grad	Nivelul studiilor
			de conducere	de execuție				de conducere	de execuție		
FUNCȚII DE DEMNITATE PUBLICĂ											
1.	Nițoi Constantin	**PRIMAR**					Superioare				
2.	Ștefan Daniela	**VICEPRIMAR**					Superioare				
FUNCȚII PUBLICE SPECIFICE											
3.	VACANT		**SECRETAR GENERAL al COMUNEI**				Superioare				
FUNCȚII PUBLICE GENERALE											
ADMINISTRATOR PUBLIC											
4.	VACANT							**ADMINISTRATOR PUBLIC**			Superioare
COMPATIMENT ACHIZIȚII PUBLICE											
5.	Chircu Alexandra			CONSILIER ACHIZIȚII PUBLICE	I	ASISTENT	Superioare				
COMPARTIMENT AGRICOL ȘI REGISTRATURA											
6.	Savastița-Mănescu Diana-Mihaela			CONSILIER	I	ASISTENT	Superioare				

COMPARTIMENT FINANCIAR CONTABIL ŞI RESURSE UMANE											
7.	Matache Ana-Maria			REFERENT	III	ASISTENT	Medii				
8.	Leca Titica			CONSILIER	I	SUPERIOR	Superioare				
9.	Anghel Mariana			CONSILIER	I	SUPERIOR	Superioare				
10	ANGHEL ANCA-LAVINIA			CONSILIER	1	DEBUTANT	Superioare				
COMPARTIMENT URBANISM ŞI RELAŢII PUBLICE											
11	*VACANT*			CONSILIER	I	ASISTENT	Superioare				
SERVICIUL PUBLIC COMUNITAR LOCAL DE EVIDENŢĂ A PERSOANELOR											
12.	Budacă Violeta-Elena			CONSILIER	I	SUPERIOR	Superioare				
13.	*VACANT*			CONSILIER	I	SUPERIOR	Superioare				
14.	Bindu Roxana-Mădălina			CONSILIER	I	PRINCIPAL	Superioare				
COMPARTIMENT ASISTENŢĂ SOCIALĂ											
15.	Motângă Maria-Irina			CONSILIER	I	SUPERIOR	Superioare				
16.	*VACANT*			CONSILIER	1	ASISTENT	Superioare				
17	*VACANT*								asistent medical comunitar	I	Liceu sanitar/studii postliceale sanitare sau învatamânt universitar în specializarea asistenţă medicală.
COMPARTIMENT POLIŢIE LOCALĂ											
18.	*VACANT*			POLIŢIST LOCAL	III	SUPERIOR	Medii				
19.	*VACANT*			POLIŢIST LOCAL	III	ASISTENT	Medii				
COMPARTIMENT CASA DE CULTURĂ											
20.	*MATEESCU VASILE-MARIAN*								REFERENT ASISTENT	III	Medii

COMPARTIMENT SVSU											
21.	Şerban Sandu								MUNCITOR CALIFICAT	I	Medii/ prof
22.	Călin Nicolae								MUNCITOR CALIFICAT	I	Medii/ prof.
23.	Nedelcu Doru-Ion								MECANIC MAŞINI UTILAJE	I	Medii/ prof.
COMPARTIMENT ADMINISTRATIV-GOSPODĂRESC											
24.	Dinu Paraschiv								MUNCITOR NECALIFICAT	I	Generale
25.	Niculescu George								MUNCITOR NECALIFICAT	I	Generale
26.	Drăgănescu Maria Cătălina								GUARD	I	Generale
COMPARTIMENT FONDURI EXTERNE NERAMBURSABILE											
27.	*VACANT*								INSPECTOR DE SPECIALITATE	IA	Superioare
28.	*VACANT*								INSPECTOR DE SPECIALITATE	IA	Superioare
29.	*VACANT*								INSPECTOR DE SPECIALITATE	IA	Superioare
30.	*VACANT*								INSPECTOR DE SPECIALITATE	IA	Superioare
31.	*VACANT*								INSPECTOR DE SPECIALITATE	deb.	Superioare
COMPARTIMENT ÎNVĂŢĂMÂNT											
32.	*Vişoi Aurelian-Alin*								ŞOFER MICROBUZ ŞCOLAR	I	Medii/ prof

33	*VACANT*								Asistent medical scolar	I	Liceu sanitar/studii postliceale sanitare sau învatamânt universitar în specializarea asistenţă medicală
34	*VACANT*								Medic	IA	Studii superioare de specialitate

CATEGORIA FUNCŢIEI	NUMĂR POSTURI		
	Ocupate	Vacante	Total
Nr. funcţii demnitate publică	**2**	**-**	**2**
Nr. total de funcţii publice SPCLEP	**2**	**1**	**3**
Nr. total de funcţii publice POLIŢIE LOCALA	**0**	**2**	**2**
Nr. total de funcţii publice administratie	**5**	**1**	**6**
Nr. total de funcţii publice de conducere	0	1	1
Nr. total de funcţii publice de execuţie	6	1	7
Nr. total de funcţii contractuale administratie	**6**	**7**	**13**
Nr. total de funcţii contractuale de conducere	0	1	1
Nr. total de funcţii contractuale de execuţie	6	6	12
Nr. Total de funcţii Asistenţă Socială	**1**	**2**	**3**
Nr. Total de funcţii publice de executie de asistenţă socială	2	1	1
Nr. Total de funcţii contractuale de execuţie de asistenţă socială	0	1	1
Nr.total de funcţii contractuale de execuţie de învăţământ	**1**	**2**	**3**
Nr. Total de funcţii contractuale Cultură	**1**	**0**	**1**
Nr. total de funcţii din instituţie	***19***	***15***	***34***
Nr. total de posturi potrivit art. III din O.U.G. Nr. 63/2010 pentru modificarea şi completarea Legii nr. 273/2006 privind finanţele publice locale, precum şi pentru stabilirea unor măsuri financiare, cu modificările şi completările ulterioare.	**17**	**10**	**27**
Nr. Total posturi exceptate de la ordonanţa 63/2010	**3**	**4**	**7**

PREŞEDINTE DE ŞEDINŢĂ
STANCIU PETRE

SECRETAR GENERAL AL COMUNEI
MOTÂNGĂ MARIA-IRINA

R O M Â N I A
JUDEȚUL PRAHOVA
SECRETARUL GENERAL al COMUNEI MĂNEȘTI

Nr.3125/29.04.2026

RAPORT DE SPECIALITATE

privind aprobarea Organigramei şi a Statului de funcţii ale aparatului de specialitate al Primarului comunei Mănești, județul Prahova

Având în vedere adresa cu nr.17847/24.04.2026 emisă de către ANFP înregistrată în cadrul Primăriei Comunei Mănești cu nr.2987/27.04.2026 prin care ne aduce la cunoștiință observații de ordin legal la HCL nr.20/25.03.2026, respectiv:

a)potrivit art. XVI alin. (3) din Legea nr. 100/2024, *(în vigoare de la 21 aprilie 2024)* autoritățile și instituțiile publice în cadrul cărora sunt angajați asistenți sociali aveau obligația de a stabili funcțiile publice specifice de asistent social și de a le echivala cu funcțiile publice generale, potrivit art. 125 alin. (3) și (4) din Legea nr. 292/2011, cu modificările și completările ulterioare, precum și cu cele aduse prin Legea nr. 100/2024, în termen de 2 ani de la data intrării în vigoare a acestui din urmă act normative, așa cum reiese din adresa 9568/2026

b)instrumentul de prezentare și motivare trebuie să conțină fundamentarea legală a situației concrete pentru identificarea corectă a normei legale aplicabile, în ceea ce privește numirea/ eliberarea din funcție a funcționarilor publici din cadrul structurilor funcționale reorganizate, cu evidențierea modificărilor intervenite pentru fiecare funcție publică în parte și pe fiecare subdiviziune organizatorică din aparatului de specialitate al primarului. Astfel, în ceea ce privește situația descrisă în referatul de specialitate nr. 2033/2026, referitoare la *desființarea postului aferent funcției publice de execuție de consilier, clasa I, grad profesional debutant, din cadrul Compartimentului financiarcontabil și resurse umane,* ***ocupată*** *de doamna Anghel Anca-Lavinia,* supunem atenție faptul că, în contextul reorganizării activității, prin reducerea în proporție de peste 50% a atribuțiilor aferente acestei funcții publice, devin incidente dispozițiile **art. 519** din Codul administrativ, cu modificările și completările ulterioare

c)De asemenea, în statul de funcții, s-a constatat ***desființarea postului aferent funcției publice de execuție vacante de polițist local, clasa III, grad profesional asistent,*** *din cadrul Compartimentului poliție locală.* Prin urmare, chiar și în lipsa unei precizări în referatul de specialitate, sau a unei prevederi exprese în cuprinsul HCL nr. 20/25.03.2026.

La nivelul aparatului de specialitate al primarului comunei Mănești, județul Prahova, au survenit modificări, ce trebuie consemnate în statul de funcții și organigramă, în baza prevederilor art. 129 alin. (3) lit. c) din O.U.G. nr. 57/2019 privind Codul administrativ, cu modificările și completările ulterioare, potrivit căruia consiliul local aprobă, in condițiile legii, la propunerea primarului, infiintarea, organizarea si statul de functii ale aparatului de specialitate al primarului, ale institutiilor publice de

interes local, reorganizarea si statul de functii ale regiilor autonome de interes local, precum si infiintarea, reorganizarea sau desfiintarea de societati de interes local si statul de functii al acestora;

Față de cele menționate mai sus se vor modifica statul de funcții și organigrama , aparatului de specialitate al Primarului Comunei Mănești , aprobate prin HCL nr.20/2026 , **dar cu păstrarea posturilor maxim aprobate prin adresa emisă de către Prefectura Prahova cu nr.4803/16.03.2026** , înregistrată cu nr.1943 din 19.03.2026 în cadrul Primăriei Comunei Mănești privind aprobarea numărului maxim de posturi ce pot fi încadrate la nivelul Comunei Mănești în anul 2026 , s-a constatat reducerea posturilor de la 35 deposturi la 27 de posturi conform OUG 63/2010-Ordonanță pentru modificarea și completarea Legii nr. 273/2006 privind finanțele publice locale, precum și pentru stabilirea unor măsuri financiare, cu modificările și completările ulterioare. Dar conform art.X din OUG nr.7/2026 se modifica art .III alin.(2) din OUG nr.63/2010 și menționeză ca numărul maxim de posturi nu cuprinde capitolele Învățământ, Cultură și Asisternță Socială.

Aceste modificări se reflectă la următoarele aspecte:

a)Transformarea postului de natura contractuala de asistent social grad profesional asistent în fiuncție publică de execuție de asistent social, clasa I, grad profesional asistent .

b) Conform art X, pct"7 din OUG 7/2026 -ordonantă pentru modificarea si completarea unor acte normative, precum si pentru adoptarea unor masuri pentru cresterea capacitatii financiare a unitatilor administrativ-teritoriale semenționează "*Prin exceptie de la prevederile pct. 2 si 3, unitatea/subdiviziunea administrativ-teritoriala care are organizat serviciul public comunitar local de evidenta a persoanelor, cu sau fara personalitate juridica, respectiv serviciul public de politie locala poate aproba prin hotarare majorarea sau reducerea numarului maxim de posturi stabilit pentru acestea sau pentru celelalte puncte, cu incadrarea in numarul maxim de posturi stabilit potrivit pct. 1-6, dupa caz*", astfel dna Anghel Anca Lavinia va rămâne pe funcția publică de execuție de Consilier , Clasa I, grad professional debutant , **Compartimentul Financiar-Contabil și Resurse Umane,** deoarece nu se mai desfințează funcția publică de consilier calasa 1, grad professional debutant.

Drept pentru care se majorează numărul maxim de posture stabilite potrivit pct.1 din anexa la OUG nr.63/2010(respectiv de la 16 la 17) prin reducerea numărului maxim de la pct.3 poliție locală(respectiv de la 3 la 2 polițiști locali), **fără a se depăși numărul maxim** de la nivelul UAT-ului aprobat de către Instituția Prefectului așa cum reiese din adresa nr.4803/16.03.2026.

c) Conform Anexei la pct 3 , lit a) din OUG nr.63/2010 unde se menționează *"un post pentru fiecare 1.200 de locuitori pentru comune, orase, municipii si sectoare ale municipiului Bucuresti"*, ceea ce a dus la reducerea funcțiilor publice de execuție de polițist local, respective reducerea numărului maxim aprobate la pct 3 din OUG nr.63/2010, de la 4 polițisti locali la 3 politisti locali, (văzând adresa nr.4803/16.03.2026 emisă de către Instituția Prefectului Prahova).

Avand în vedere cele prezentate, proiectul de hotărâre privind modificarea si aprobarea Organigramei si a Statului de Functii al aparatului de specialitate al Primarului Comunei Mănești îndeplinește condițiile legale în materie și poate fi supus spre aprobare Consiliului Local.

SECRETAR GENERAL al COMUNEI,
Motângă Maria-Irina

ROMÂNIA
JUDEȚUL PRAHOVA
PRIMARUL COMUNEI MĂNEȘTI

Nr. 3124/29.04.2026

REFERAT DE APROBARE

privind aprobarea Organigramei şi a Statului de funcţii ale aparatului de specialitate al Primarului comunei Mănești, județul Prahova

La nivelul aparatului de specialitate al primarului comunei Mănești, județul Prahova, au survenit modificări, ce trebuie consemnate în statul de funcţii şi organigramă, în baza prevederilor art. 129 alin. (3) lit. c) din O.U.G. nr. 57/2019 privind Codul administrativ, cu modificările şi completările ulterioare, potrivit căruia consiliul local aprobă, in condiţiile legii, la propunerea primarului, infiintarea, organizarea si statul de functii ale aparatului de specialitate al primarului, ale institutiilor publice de interes local, reorganizarea si statul de functii ale regiilor autonome de interes local, precum si infiintarea, reorganizarea sau desfiintarea de societati de interes local si statul de functii al acestora;

În urma adresei emise de către Prefectura Prahova cu nr.4803/16.03.2026 , înregistrată cu nr.1943 din 19.03.2026 în cadrul Primăriei Comunei Mănești privind aprobarea numărului maxim de posturi ce pot fi încadrate la nivelul Comunei Mănești în anul 2026 , s-a constatat reducerea posturilor de la 35 deposturi la 27 de posturi conform OUG 63/2010-Ordonanță pentru modificarea şi completarea Legii nr. 273/2006 privind finanţele publice locale, precum şi pentru stabilirea unor măsuri financiare, cu modificările şi completările ulterioare. Dar conform art.X din OUG nr.7/2026 se modifica art .III alin.(2) din OUG nr.63/2010 şi menţioneză ca numărul maxim de posturi nu cuprinde capitolele Învăţământ, Cultură şi Asistenţă Socială.

În urma adresei nr.17847/24.04.2026 şi 9568/04.03.2026 emise de către ANFP prin care solicită reanalizarea hotărârilor de Consiliu Local.

În conformitate cu prevederile legale în materie, având în vedere cele prezentate, se impune iniţierea prezentului proiect de hotărâre pe care îl consider necesar şi oportun.

PRIMAR,
NIȚOI CONSTANTIN