ROMÂNIA
PRIMĂRIA COMUNEI
GHIRODA

Nr. 284/12.11.2020

Proiect de hotărâre

privind aprobarea sprijinului financiar pentru anul 2020, unităţilor de cult aparţinând cultelor religioase recunoscute din România - Parohia Ortodoxă Română Giarmata-Vii

Inițiator:	Aviz favorabil Secretarul general al comunei	Avize necesare:
Primar, *STANUȘOIU IONUȚ*	*Secretar general,* *PRILIPCEANU SORIN*	- Avizele ***Comisiei I*** pentru economie, buget, finante, impozite si taxe, dezvoltare urbanistica, amen amenajarea teritoriului si patrimoniu, administrarea domeniului public si privat; - Avizele ***Comisiei II*** pentru administratie locala, ordine publica, juridica, munca si protectia sociala, protectia copilului, protectia mediului; - Avizele ***Comisiei III*** pentru invatamant şi ştiinţă, sănătare şi familie, cultură, sport, culte, turism din cadrul Consiliului Local al Comunei Ghiroda;

Proiectul se va lua în discuție la ședința din	

ROMÂNIA
PRIMĂRIA COMUNEI
GHIRODA

PROIECT DE HOTARÂRE

privind aprobarea sprijinului financiar pentru anul 2020, unităţilor de cult aparţinând cultelor religioase recunoscute din România - Parohia Ortodoxă Română Giarmata-Vii

Consiliul Local al Comunei Ghiroda

Având în vedere referatul de aprobare nr. 33843/16.10.2020 înaintat de către Primarul Comunei Ghiroda, domnul Stănușoiu Ionuț;

Având în vedere raportul de specialitate nr. 33844/16.10.2020 înaintat de către Compartimentul Contabilitate – Buget;

Având în vedere avizele Comisiei 1-pentru economie, buget, finanțe, impozite și taxe, dezvoltare urbanistică, amenajarea teritoriului și patrimoniu, administrarea domeniului public și privat, ale Comisiei 2-pentru administrație locală, ordine publică, juridică, muncă și protecție socială, protecția copilului, protecţia mediului și ale Comisiei 3-pentru învăţământ și ştiinţă, sănătate și familie, cultură, sport, culte și turism din cadrul Consiliului Local al Comunei Ghiroda;

În conformitate cu prevederile Ordonanței Guvernului nr. 82/2001 privind stabilirea unor forme de sprijin financiar pentru unitățile de cult aparţinând cultelor religioase recunoscute din România; prevederile Hotărârii nr. 1470 din 12 decembrie 2002 privind aprobarea Normelor metodologice pentru aplicarea prevederilor Ordonanței Guvernului nr. 82/2001 privind stabilirea unor forme de sprijin financiar pentru unitățile de cult aparţinând cultelor religioase recunoscute din România; prevederile Legii nr.273/2006 privind finanțele publice locale;

În conformitate cu cererea depusă de Parohia Ortodoxă Română Giarmata-Vii și înregistrată cu nr. 22541/24.06.2020, însoțită de documentele prevăzute la art. 14 din Hotărârea nr. 1470 din 12 decembrie 2002 privind aprobarea Normelor metodologice pentru aplicarea prevederilor Ordonanței

Guvernului nr. 82/2001 privind stabilirea unor forme de sprijin financiar pentru unitățile de cult aparținând cultelor religioase recunoscute din România;

În conformitate cu prevederile art. 129 şi art. 139 din Ordonanța de urgență nr. 57/2019 privind Codul administrativ;

HOTĂRĂŞTE

Art. 1. (1) Se aprobă acordarea de sprijin financiar pentru anul 2020, în cuantum total de 145.109,18 lei, pentru unitățile locale de cult aparţinând unor culte religioase recunoscute din România, a căror activitate se desfăşoară pe teritoriul administrativ al Comunei Ghiroda, respectiv Parohia Otodoxă Română Giarmata-Vii.

(2) Sprijinul financiar prevăzut la alin. (1) se alocă pentru realizarea lucrarilor privind Instalații sanitare interioare și de incintă, instalații de încălzire la Așezământul comunitar Preot Filip Doboș.

(3) Sumele de bani reprezentând sprijinul financiar prevăzut la alin. (1) se alocă din Bugetul Local al Comunei Ghiroda, în trimestrul IV al anului 2020 în limita creditelor bugetare aprobate și a disponibilităților financiare existente.

Art.2. Parohia Ortodoxă Română Giarmata-Vii, va întocmi deconturi justificative, conform dispoziţiilor legale în vigoare, privind cheltuielile efectuate pentru realizarea lucrărilor prevăzute, cu respectarea prevederilor H.G. nr. 1470/2002.

Art.3. Cu aducerea la îndeplinire a prezentei hotărâri se încredinţează Compartimentul Contabilitate din cadrul Primăriei Comunei Ghiroda.

ROMÂNIA
PRIMĂRIA COMUNEI
GHIRODA

Art.4 Prezenta hotărâre se comunică:

- Instituţiei Prefectului Judeţului Timiş
- Primarului Comunei Ghiroda
- Compartimentului Contabilitate – Buget
- Compartimentului Juridic;
- Parohiei Ortodoxe Română Giarmata-Vii.
- Cetăţenilor prin afişare

CONTRASEMNEAZĂ PENTRU LEGALITATE
SECRETARUL GENERAL AL COMUNEI
Cj. SORIN VIOREL PRILIPCEANU

PREŞEDINTE DE ŞEDINŢĂ

H.C.L. nr.____/10.2020

ROMÂNIA
PRIMĂRIA COMUNEI
GHIRODA

Nr.33843
Data: 16.10.2020

REFERAT DE APROBARE

Supunem analizei şi aprobării dumneavoastră proiectul de hotărâre promovat în urma solicitării PAROHIEI ORTODOXE ROMÂNE Giarmata-Vii, înregistrată la Primăria Ghiroda cu nr. 22541/24.06.2020, prin preot-paroh Vasile D. Suciu, privind acordarea unui sprijin financiar în valoare de 145.109,18 lei în vederea realizării lucrărilor "Instalații sanitare interioare și de incintă, instalații de încălzire la Așezământul comunitar Preot Filip Doboș"

Obiectul cererii pentru acordarea sprijinului financiar se face conform:

-Hotărârii nr. 984 din 4 noiembrie 2014 privind modificarea şi completarea Normelor metodologice pentru aplicarea prevederilor Ordonanţei Guvernului nr. 82/2001 privind stabilirea unor forme de sprijin financiar pentru unităţile de cult aparţinând cultelor religioase recunoscute din România, aprobate prin Hotărârea Guvernului nr. 1.470/2002;

-Hotărârii nr. 313 din 8 martie 2006 privind modificarea Normelor metodologice pentru aplicarea prevederilor Ordonanţei Guvernului nr. 82/2001 privind stabilirea unor forme de sprijin financiar pentru unităţile de cult aparţinând cultelor religioase recunoscute din România, aprobate prin Hotărârea Guvernului nr. 1.470/2002 privind aprobarea Normelor metodologice pentru aplicarea prevederilor Ordonanţei Guvernului nr. 82/2001;

-Ordonanţei Guvernului nr. 82/2001 privind stabilirea unor forme de sprijin financiar pentru unităţile de cult aparţinând cultelor religioase recunoscute din România;

In temeiul Legii nr. 273/2006 privind finanţele publice locale;

ROMÂNIA
PRIMĂRIA COMUNEI
GHIRODA

In conformitate cu art.129 alin. (2) lit. d) si alin. (8) lit. a), art. 136 alin. (3) si art. 139 alin. (1) din OUG 57/2019 privind Codul administrativ;

Pe baza datelor prezentate mai sus, promovez proiectul de hotarare anexat, cu solicitarea ca acesta sa fie supus aprobarii în plenul Consiliului Local Ghiroda.

PRIMAR
STĂNUȘOIU IONUȚ

ROMÂNIA JUDEȚUL TIMIȘ COMUNA GHIRODA PRIMAR

ROMÂNIA
PRIMĂRIA COMUNEI
GHIRODA

Nr.33844
Data:16.10.2020

APROBAT,
PRIMAR
STĂNUŞOIU IONUŢ

RAPORT DE SPECIALITATE

În conformitate cu:

-Hotărârea nr. 984 din 4 noiembrie 2014 privind modificarea şi completarea Normelor metodologice pentru aplicarea prevederilor Ordonanţei Guvernului nr. 82/2001 privind stabilirea unor forme de sprijin financiar pentru unităţile de cult aparţinând cultelor religioase recunoscute din România, aprobate prin Hotărârea Guvernului nr. 1.470/2002

-Hotărârea nr. 313 din 8 martie 2006 privind modificarea Normelor metodologice pentru aplicarea prevederilor Ordonanţei Guvernului nr. 82/2001 privind stabilirea unor forme de sprijin financiar pentru unităţile de cult aparţinând cultelor religioase recunoscute din România, aprobate prin Hotărârea Guvernului nr. 1.470/2002 privind aprobarea Normelor metodologice

-Ordonanţei Guvernului nr. 82/2001 privind stabilirea unor forme de sprijin financiar pentru unităţile de cult aparţinând cultelor religioase recunoscute din România

Luând în considerare prevederile art.129 alin. (2) lit. d) si alin. (8) lit. a), art. 136 alin. (3) si art. 139 alin. (1) din OUG 57/2019 privind Codul administrativ;

Având în vedere solicitarea venită din partea PAROHIEI ORTODOXE ROMÂNE Giarmata-Vii, prin preot-paroh Vasile D. Suciu, înregistrată la Primăria Comunei Ghiroda cu nr. 22541/24.06.2020, privind acordarea unui sprijin financiar în valoare de 145.109,18 lei în vederea realizării lucrărilor

ROMÂNIA
PRIMĂRIA COMUNEI
GHIRODA

"Instalații sanitare interioare și de incintă, instalații de încălzire la Așezământul comunitar Preot Filip Doboș"
Potrivit art.5 din Hotărârea Guvernului nr. 1470/2002 (republicata)
(1) *Alocarea sumelor prevăzute la art. 4 se realizează prin hotărâre a consiliilor locale, judeţene, respectiv a Consiliului General al Municipiului Bucureşti, la solicitarea unităţii centrale de cult, formulată pe baza cererilor primite de la unităţile locale de cult, care conţin documentele prevăzute la art. 14 alin. (1)* de la Cap III - Documente pe baza carora se acorda sprijinul financiar.
În conformitate cu:
Legea nr. 5/2020 – Legea Bugetului de Stat pe anul 2020;
Legea nr. 273/2007 privind Finanțele Publice Locale;
Legea 82/1991 r/a privind Legea Contabilitatii;
Compartimentul Contabilitate acordă:

AVIZ FAVORABIL

pentru ca sumele reprezentând sprijinul financiar pentru anul 2020, unităţilor de cult aparţinând cultelor religioase recunoscute din România - Parohia Ortodoxă Română Giarmata-Vii, vor fi suportate din Bugeul local al comunei, cu precizarea că sumele necesare se vor acorda în trimestrul IV al anului 2020 în limita creditelor bugetare aprobate și a disponibilităților financiare existente. Viza CFP se exercită prin semnătura persoanei împuternicite în acest sens.

COMPARTIMENTUL CONTABILITATE – BUGET
Consilier superior
BEJENARIU FLORICA

VIZA CFP (CHELTUIELI)
Inspector
Pleșa Andrei

COMUNA GHIRODA
VIZA control financiar preventiv
Nr.Sirului 1
Data 16.10.2020

H.C.L. nr.____/10.2020

PAROHIA ORTODOXĂ GIARMATA VII

str. Înfrăţirea, nr. 48-50, Giarmata Vii, Timiş, 307201
tel/fax : 0256 386 777
e-mail: parohiaortodoxagiarmatavii@yahoo.com

Nr. 18 / 2020

Sunalie
Pr. Ion
HCL

COMUNA GHIRODA
REGISTRATURA
24 / 06 2020
INTRARE/IESIRE
22551

Către,

Consiliul Local Ghiroda,
Domnule primar

Parohia Ortodoxă Română Giarmata Vii, prin conducătorul oficiului parohial, preotul Vasile D. Suciu, vă supune binevoitoarei atenţii următoarele:

Parohia Ortodoxă Română Giarmata Vii are în derulare un proiect de interes comunitar: **„Asezământul comunitar Preot Filip Dobos" (ACPFD)**, în conformitate cu noile cerinţe ale comunităţii europene, dar şi ca o necesitate stringentă pentru buna desfaşurare a activităţiilor şi vieţii religioase din localitatea noastră. Construcţia, deşi este amplasată pe terenul Parohiei Ortodoxe Giarmata Vii din strada Înfrăţirea nr. 48-50, în continuarea Bisericii Parohiale, este destinată tuturor creştinilor din localitate, indiferent de confesiune sau naţionalitate. Lucrările au început în anul 2008 şi s-au încheiat, într-o primă etapă, la 01 septembrie 2013, prin confecţionarea şi montarea acoperişului. A urmat amenajarea Capelei Funerare, montarea uşilor şi a ferestrelor exterioare.

Consiliul Parohial în baza proiectului: **„Instalaţii sanitare interioare şi de incintă, instalaţii de încălzire" la ACPFD**, inclus în documentaţia de obţinere a Autorizaţiei de construire nr. 72/07.05.2020, în şedinţa din 14 iunie 2020 a făcut selecţia de oferte pentru execuţia lucrărilor mai sus menţionate pentru ACPFD, alegând oferta cea mai mică, respectiv de **145.109,18 lei**, a încheiat contractul cu firma câştigătoare şi urmează execuţia lucrărilor.

În consecinţă, cu deosebită consideraţie, vă rugăm să ne alocati un sprijin financiar, din bugetul anului 2020, dându-ne astfel posibilitatea de a continua lucrarile la *„Asezământul comunitar Preot Filip Dobos"*.

Vă mulţumim anticipat pentru bunăvoinţă şi pentru sprijinul constant pe care ni-l acordaţi. Dumnezeu să vă binecuvânteze!

Giarmata Vii,
15. 06. 2020

Conducătorul Oficiului Parohial,
Preot Vasile D. Suciu

UNITATEA DE CULT

Nr. 18/ 2020

CERERE

pentru acordarea sprijinului financiar conform Ordonanței Guvernului nr. 82/2001, cu modificările și completările ulterioare, și ale Hotărârii Guvernului nr. 1470/2002, cu modificările și completările ulterioare

Unitatea de cult solicitantă: **PAROHIA ORTODOXĂ ROMÂNĂ GIARMATA VII**
Cultul sau Eparhia: **Arhiepiscopia Ortodoxă a Timișoarei**
Adresa completă a unității de cult solicitante: **Localitatea GIARMATA VII, Str. Înfrățirea, nr. 48 – 50, Județul Timiș, Cod poștal 307201**
Adresa completă a obiectivului (în cazul în care diferă de adresa unității de cult): **Aceeași adresă**
Poz. și pag. din Statul de funcții și personal: **- Nu este cazul**
Hramul (dacă este cazul): **Nașterea Maicii Domnului**
Numele și prenumele reprezentantului: **Suciu D. Vasile**
Funcția: **Preot paroh** Telefon: **0256 386 777; 0744 604 975**
Email: **suciuvasile1966@gmail.com**
Număr de cod în cazul monumentelor istorice: **- Nu este cazul**

Cod IBAN:

R	O	8	8	R	O	I	N	2	0	1	0	3	6	3	8	5	0	1	0	1	1	9	5

Deschis la: **IDEA BANK** Cod Fiscal: **7008826**
Obiectul cererii: **Sprijin financiar pentru continuarea lucrărilor la „Așezământul comunitar Preot Filip Doboș"**
Motivarea cererii: **- Dorința credincioșilor de a finaliza obiectivul aflat în construcție**
- Insuficiența fondurilor proprii și a donațiilor pentru terminarea lucrărilor
Numărul și data autorizației de construire: **72/07.05.2020** Data expirării: **07.05.2022**
Numărul și data avizului Ministerului Culturii și Patrimoniului Național: **- Nu este cazul**
Numărul și data avizului Comisiei de pictură bisericească: **- Nu este cazul**
Data începerii lucrărilor: **15 ianuarie 2009**
Valoarea devizului lucrărilor rămase de executat: **145.109,19 lei**
Stadiul lucrărilor: **În curs de execuție**
În ce ani a mai primit sprijin financiar de la S.S.C.: **Consiliul Local Ghiroda – HCL 260/2018**
În ce valoare: **15.589,68 lei**
Dacă au fost justificate în totalitate sumele primite: **Da**

CERTIFIC exactitatea datelor de mai sus pentru care răspund conform prevederilor legale și mă oblig să justific sumele primite, conform normelor legale

SEMNĂTURA
și ștampila solicitantului

ANEXE:
- ☐ Declarație pe propria răspundere
- ☐ Avizul unității de cult centrale
- ☐ Autorizația de construcție (dacă este cazul)
- ☐ Avizul de specialitate pentru monumentele istorice (dacă este cazul)
- ☐ Devizul lucrărilor rămase de executat
- ☐ Autorizația Comisiei de pictură bisericească (dacă este cazul)
- ☐ Copie atestat pentru activități sociale (dacă este cazul)
- ☐ Adeverință IBAN
- ☐ Copie CIF
- ☐ Extrasul de C.F. ale imobilelor în care se desfășoară activități sociale, medicale sau de învățământ teologic
- ☐ Fotografii cu stadiul actual al lucrărilor

MITROPOLIA BANATULUI
ARHIEPISCOPIA ORTODOXĂ ROMÂNĂ A TIMIŞOAREI

300021 TIMIŞOARA bd. C.D.Loga nr.7, Tel: 0256/490287 Fax: 0256/491176
Serviciul Patrimoniu şi Construcţii

1005 /22.06. 2020

Timişoara, la 20 Iunie 2020

DOMNIEI SALE,
DOMNULUI PRIMAR STANUŞOIU IONUŢ
PRIMAR AL COMUNEI GHIRODA
CONSILIUL LOCAL AL GHIRODA

STIMATE DOMNULE PRIMAR,

Cu deosebit respect, Vă amintim că Arhiepiscopia Ortodoxă Română a Timişoarei desfăşoară multiple activităţi misionar-pastorale, cultural-educative, dar şi de punere în valoare a monumentelor de arhitectură bisericească din cuprinsul eparhiei, multe dintre ele necesitând o intervenţie urgentă pentru conservare, reparaţii curente şi capitale, precum şi lucrări de construcţii din nou.

În acest context, la **Parohia Ortodoxă Română GIARMATA VII,** aflată în protopopiatul Timişoara II al Arhiepiscopiei Timişoarei, s-au realizat ***lucrările de edificare a "Asezamantului Comunitar Preot Filip Doboş"*** în conformitate cu necesităţile şi dorinţa credicioşilor de a avea un spaţiu optim pentru oficierea serviciilor religioase conexe si activitati comunitare.

Întrucât lucrările demarate în anul 2009 se apropie de finalizare, vă adresăm rugămintea de a ne fi alături în demersul nostru şi de a ne ajuta la continuarea lucrărilor începute la ***"Asezamantului Comunitar Preot Filip Doboş"- ce cuprinde si CAPELA FUNERARA.***

De asemenea, vă asigurăm că şantierul şi lucrările de construcţie în toate etapele de realizare, vor fi supravegheate îndeaproape de reprezentanţi ai Serviciului Tehnic al Arhiepiscopiei Timişoarei, atât din punct de vedere al corectitudinii şi transparenţei economice cât şi cât şi din punct de vedere al calităţii în construcţii.

Având în vedere dorinţa Centrului Eparhial Mitropolitan cât şi a parohiei de continuare a lucrărilor de edificare a Asezamantului Parohial, va rugam sa ne sprijiniti cu un ajutor financiar in valoare de 145.109 lei- pentru realizarea instalatiilor interioare de incalzire.

Mulţumindu-Vă pentru înţelegerea şi sprijinul acordat la solicitările noastre, Vă încredinţăm de aleasă preţuire şi binecuvântare.

ARHIEPISCOP ŞI MITROPOLIT

CONSILIER PATRIMONIU

Arhid. Anişorac

Arhdiacon Ing. Timotei Anişorac

ARHIEPISCOPIA ORTODOXĂ ROMÂNĂ A TIMIŞOAREI
CONSILIUL EPARHIAL

PAROHIA ORTODOXĂ GIARMATA VII

str. Înfrăţirea, nr. 48-50, Giarmata Vii, Timiş, 307201
tel/fax : 0256 386 777
e-mail: parohiaortodoxagiarmatavii@yahoo.com

PROCES – VERBAL,

Încheiat astăzi, **14 iunie 2020**, în Biserica Parohială, după oficierea Sfintei Liturghii, în prezenţa preoţior Vasile D. Suciu, Ioan Mermeze şi a onoraţilor membri ai Consiliului Parohial: Suciu Rafael, Fiţiu Nicolae, Gligan Victor, David Petru, Lăzureanu Aurel şi Andreica Nicolae.

După ce preotul paroh a constatat că şedinţa este legal constituită prin întrunirea numărului de consilieri, propune ordinea de zi a acestei şedinţe:

Selectia de oferte pentru realizarea: *„Instalaţii interioare şi de incintă, instalaţii de încălzire"* pentru *Aşezământul comunitar „Preot Filip Doboş"*, conform proiectului tehnic şi a listelor estimative de cantităţi remise de proiectant

Consiliul Parohial a luat în dezbatere ofertele trimise de urmatoarele firme, în conformitate cu cerinţele proiectului tehnic şi a listelor estimative de cantităţi:

1. **SC Praetoria Construct SRL** – cu un deviz în valoare de **145.109,18 lei.**
2. **SC Frigobonn SRL** – cu un deviz oferta în valoare de **155.989,68 lei.**
3. **SC Nevi Profesional Service SRL** – cu un deviz oferta în valoare de **172.454,80 lei. Menţionăm că toate ofertele sunt cu TVA.**

În urma discuţiilor şi a analizelor punctuale s-a constatat că firma **SC Praetoria Construct SRL – cu un deviz ofertă în valoare de 145.109,18 lei**, are cea mai bună ofertă pentru realizarea lucrărilor cuprinse în proiectul de instalaţii pentru ACPFD.

Consiliul Parohial hotărăşte în unanimitate încredinţarea pentru realizarea proiectului ***„Instalaţii interioare şi de incintă, instalaţii de încălzire"*** **la ACPFD firmei SC Praetoria Construct SRL**, avand cea mai mică oferta din cele analizate.

Intrucât nu au fost alte puncte pe ordinea de zi, s-a declarat şedinţa închisă şi s-a încheiat prezentul proces – verbal, semnat şi parafat.

Consilieri,

Suciu Rafael .....

Fitiu Nicolae .....

Gligan Victor .....

David Petru .....

Lăzureanu Aurel .....

Andreica Nicolae .....

Preot Paroh,

Vasile D. Suciu

Preot,

Ioan Mermeze

Pr. I. Mermeze

CONFORM CU ORIGINALUL

CONTRACT incheiat astazi 15 iunie 2020

I. PARTILE CONTRACTANTE

SC PRAETORIA CONSTRUCT SRL cu sediul in Timisoara, Calea Sagului nr. 153, nr. de inmatriculare la Registrul Comertului J35/1701/2011 . CUI RO 28903637, cont bancar nr. RO59 RZBR 0000 0600 1780 4748 deschis la Raiffeisein Bank Timisoara, reprezentata prin Ioan Grozav - administrator, in calitate de **EXECUTANT**

si

PAROHIA ORTODOXĂ ROMÂNĂ GIARMATA VII, cu sediul în Giarmata Vii, str. Înfrățirea, nr. 48-50, cod fiscal 7008826, având codul bancar RO88ROIN2010363850101195, deschis la Idea Bank, reprezentată prin preot paroh Vasile D. Suciu, în calitate de **BENEFICIAR**

II. OBIECTUL CONTRACTULUI

Executanul se obliga sa efectueze urmatoarele lucrari la imobilul „AȘEZĂMÂNTUL COMUNITAR PREOT FILIP DOBOȘ": **Instalatii de gaz, termice si sanitare, conform devizului atasat.**

III. TERMENE

Lucrarile vor fi incepute in data de 01. 07. 2020 si se vor finaliza in data de 31 .11. 2020. Finalizarea lucrarilor corespunde cu punerea in functiune si intocmirea procesului verbal de predare-primire al instalatiei, ce se va incheia intre Executant si Beneficiar.

IV. PRETUL. MODALITATEA DE PLATA

4.1. Valoarea totala a echipamentelor si lucrarilor care fac obiectul prezentului contract este de **121.940,49 lei, la care se adauga TVA (145.109,18 – cu TVA 19%).**

4.2. Beneficiarul va achita sumele datorate dupa cum urmeaza:

- Un avans de 20% la semnarea contractului.
- Sumele se vor achita pe etape de lucru, in baza situatiilor de lucrari si a facturilor emise, in termen de 7 zile de la receptionarea acestora.

4.3. In caz de intarziere a platii, beneficiarul va suporta penalitati de 0,15% pentru fiecare zi de intarziere. Aceleasi penalitati vor fi suportate si de catre executant daca se vor intarzia lucrarile de montaj.

4.4. In cazul in care beneficiarul nu achita suma restanta dupa 15 zile de la receptie, executantul are dreptul sa ceara si sa primeasca fara somatie sau drept de apel restituirea materialelor neachitate.

4.5. Lucrarile vor fi efectuate in etape, in functie de disponibilitatile banesti ale beneficiarului. In cazul in care cursul euro-leu creste cu mai mult de 5% fata de cursul actual de 4,6 lei / euro, preturile aferente materialelor si lucrarilor neefectuate se va majora cu procentul cresterii.

SOCIETATEA COMERCIALA PRAETORIA CONSTRUCT SRL J35/1701/2011 TIMISOARA-ROMANIA

CONFORM cu ORIGINALUL

V. MODIFICARI ALE LUCRARILOR

Modificarea lucrarilor comandate de beneficiar sau lucrarile suplimentare solicitate se vor stabili prin acte aditionale, in scris, inainte de executarea acestora.

VI. OBLIGATIILE EXECUTANTULUI

6.1. Sa respecte reglementarile tehnice in constructii precum si toate normele in vigoare.
6.2. Sa efectueze probele necesare punerii in functiune inainte de predarea lucrarilor.
6.3. Sa instruiasca temeinic, din timp, personalul de deservire apartinand Beneficiarului pentru utilizarea tuturor instalatiilor.
6.4. Sa foloseasca forta de munca calificata si autorizata pentru acest gen de lucrari.
6.5. Sa respecte programarea lucrarilor si termenele de executie convenite.
6.6 Perioada de garantie pentru lucrarea executata este de 2 ani de zile.

VII. OBLIGATIILE BENEFICIARULUI

7.1. Sa achite contravaloarea lucrarilor conform clauzelor stipulate in contract.
7.2. Sa se prezinte la receptia lucrarilor si punerea in functiune a instalatiei.
7.3. Sa asigure executantului front de lucru necesar si in timp util, pentru ca acesta sa isi poata desfasura activitatea conform graficului de executie si cu respectarea termenelor stabilite.

VIII. RECEPTIA LUCRARILOR

8.1. Receptia lucrarilor se va face prin intocmirea unui proces verbal de receptie semnat de catre beneficiar si de catre reprezentantii executantului.

IX. PREVEDERI FINALE

9.1. Litigiile dintre parti cu privire la acest contract se vor rezolva pe cale amiabila, iar daca aceasta nu este posibila, litigiile vor fi supuse spre judecare Curtii de Arbiraj Comercial de pe langa Camera de Comert si Industrie Timisoara.
9.2. Prezentul contract poate inceta prin interventia rezilierii de comun acord de catre ambele parti.
9.3. Prezentul contract s-a incheiat in 2 exemplare, cate unul pentru fiecare din parti.

EXECUTANT,

SC PRAETORIA CONSTRUCT SRL

Administrator,

Ioan Grozav

SOCIETATEA COMERCIALĂ RO28903637 PRAETORIA CONSTRUCT S.R.L J35/1701/2011 TIMISOARA-ROMANIA

BENEFICIAR,

PAROHIA ORTODOXĂ GIARMATA VII

Preot paroh,

Vasile D. Suciu

CONFORM CU ORIGINALUL

SC PRAETORIA CONSTRUCT SRL
Timisoara, Calea Sagului 153
CUI RO 28903637

Timisoara, 28.05.2020

DEVIZ DE LUCRARI

Denumirea lucrarii: Executie instalatii de gaz, termice si sanitare
Beneficiar: Biserica Giarmata Vii
Adresa: sat Giarmata Vii, comuna Ghiroda

Nr.	Denumire material		U.M.	Cant.	Preţ	Valoare
	I. Instalatie interioara de incalzire					
1	Teava PEX	16	m	50	4.36	217.80
2	Teava PEX	20	m	550	4.90	2,692.25
3	Teava cupru semidura + izolatie 13 mm	22x1	m	5	23.10	115.50
4	Teava cupru semidura + izolatie 13 mm	28x1,5	m	20	31.25	625.02
5	Teava cupru semidura + izolatie 13 mm	35x1,5	m	30	44.22	1,326.60
6	Teava cupru semidura + izolatie 13 mm	42x1,5	m	5	61.47	307.34
7	Teava cupru semidura + izolatie 13 mm	54x2	m	5	90.75	453.75
8	Teava neagra + izolatie 19 mm	2"	m	15	20.35	305.25
9	Racord flexibil	2"	buc	2	149.48	298.96
10	Robinet sferic	1/2"	buc	6	15.29	91.74
11	Robinet sferic	1"	buc	4	31.35	125.40
12	Robinet sferic	2"	buc	11	96.80	1,064.80
13	Robinet de golire	1/2,,	buc	7	14.96	104.72
14	Clapeta de retinere	1/2"	buc	1	35.75	35.75
15	Clapeta de retinere	1"	buc	1	75.35	75.35
16	Clapeta de retinere	2"	buc	2	203.50	407.00
17	Dispozitiv de tratare magnetica a apei	3/4"	buc	1	68.75	68.75
18	Racord demontabil 3/4"	3/4"	buc	1	9.79	9.79
19	Filtru de impuritati cu sita 3/4"	3/4"	buc	1	34.87	34.87
20	Vana cu 3 cai	1"	buc	1	290.84	290.84
21	Vana cu 3 cai	2"	buc	1	384.67	384.67
22	Manometru		buc	6	81.29	487.74
23	Termometru		buc	5	77.99	389.95
24	Supapa de siguranta	1/2,,	buc	1	35.75	35.75
25	Dezaerisitor automat	2"	buc	2	80.19	160.38
26	Dezaerisitor automat	1"	buc	2	37.95	75.90
27	Ventiloconvector Galetti Estro F7L 7kW		buc	23	**1,180.30**	27,146.90
28	Radiator tabla otel 22/600/800 complet echipat		buc	2	**185.90**	371.80
29	Distribuitor complet echipat 2 circuite		buc	1	712.80	712.80
30	Distribuitor complet echipat 6 circuite		buc	1	**1,016.40**	1,016.40
31	Distribuitor complet echipat 7 circuite		buc	1	1,073.60	1,073.60
32	Distribuitor complet echipat 10 circuite		buc	1	1,291.40	1,291.40
33	Grup centrale in condensatie Beretta Plus Box	128kw	buc	1	**24,114.20**	24,114.20
34	Kit evacuare gaze arse		buc	2	506.00	1,012.00
35	Pompa de circulatie 25-40		buc	1	1,369.50	1,369.50
36	Pompa de circulatie 32-40		buc	1	1,225.40	1,225.40
37	Pompa de circulatie 25-10		buc	1	1,071.66	1,071.66

SC PRAETORIA CONSTRUCT SRL
Timisoara, Calea Sagului 153
CUI RO 28903637

38	Distribuitor - colector cu diametrul nominal 100 mm		buc	1	1,320.00	1,320.00
39	Boiler 120 litri		buc	1	968.00	968.00
40	Fitinguri, material marunt, diverse		buc	1	2,420.00	2,420.00
41	Manopera		buc	1	11,000.00	11,000.00
	Total instalatie interioara de incalzire					**86,299.53**
	II. Obiecte sanitare					
1	Lavoar complet echipat		buc	2	473.00	946.00
2	Vas de closet cu rezervor complet echipat		buc	2	418.00	836.00
3	Sifon de pardoseala complet echipat		buc	2	161.70	323.40
4	Pisoar complet echipat		buc	1	387.20	387.20
5	Spalator complet echipat		buc	2	751.30	1,502.60
6	Material marunt, diverse		buc	1	924.00	924.00
7	Manopera		buc	1	4,000.00	4,000.00
	Total obiecte sanitare					**8,919.20**
	III. Instalatie alimentare cu apa rece si apa calda interioara					
1	Conducta PP-R	20	m	30	2.09	62.70
2	Conducta PP-R	25	m	25	3.40	84.98
3	Conducta PP-R	32	m	5	6.38	31.90
4	Robinet sferic	1/2"	buc	2	15.29	30.58
5	Robinet sferic	3/4"	buc	1	21.45	21.45
6	Record flexibil	1/2"	buc	9	15.95	143.55
7	Robinet de golire	1/2"	buc	1	14.96	14.96
8	Robinet colter	1/2"	buc	9	14.84	133.55
9	Clapeta de sens	3/4"	buc	2	34.10	68.20
10	Izolatie conducta de 9 mm	20	m	30	3.06	91.74
11	Izolatie conducta de 9 mm	25	m	25	3.40	84.98
12	Izolatie conducta de 9 mm	32	m	5	3.95	19.75
13	Material marunt, diverse		buc	1	385.00	385.00
14	Manopera		buc	1	3,000.00	3,000.00
	Total instalatie alimentare apa rece si calda		buc	1		**4,173.33**
	IV. Instalatie canalizare menajera interioara					
1	Conducta PP (condens aeroterme)	320	m	75	3.40	254.93
2	Conducta PP	400	m	5	4.39	21.95
3	Conducta PP	500	m	20	5.71	114.18
4	Conducta PP	750	m	12	8.90	106.79
5	Conducta PP	1100	m	20	17.06	341.22
6	Aerisitor coloana spre exterior	750	buc	3	192.50	577.50
7	Material marunt, diverse		buc	1	495.00	495.00
8	Manopera		buc	1	2,800.00	2,800.00
	Total canalizare interioara					**4,711.56**
	V. Instalatie de gaz subterana, inclusiv proiect, taxe EON					**6,500.00**

SC PRAETORIA CONSTRUCT SRL
Timisoara, Calea Sagului 153
CUI RO 28903637

Cheltuieli directe	**110,603.62**
Cheltuieli indirecte 5%	**5,530.18**
Profit 5%	**5,806.69**
Total fara TVA	**121,940.49**
Total cu TVA	**145,109.18**

Preturile sunt exprimate in lei.

Ioan Grozav
Administrator

IN CONFORMITATE CU ORIGINALUL

ROMANIA
JUDEȚUL TIMIȘ
PRIMARIA COMUNEI GHIRODA

Nr. 3833 din 06.05.2020

AUTORIZATIE DE CONSTRUIRE

Nr. 72 din 07.05.2020

Ca urmare a cererii adresate de PAROHIA ORTODOXA GIARMATA VII prin reprez. Suciu Vasile cu sediul în judeţul Timiş, Comuna GHIRODA, satul GIARMATA-VII, cod poştal 307201, Strada Infratirea, nr. 48-50, bl. -, sc. -, et. -, ap. -, telefon/fax 074604975, email -, înregistrată la nr. 3833 din 30.01.2020,

în conformitate cu prevederile Legii nr. 50 / 1991, privind autorizarea executării lucrărilor de construcţii, republicată, cu modificările şi completările ulterioare,

SE AUTORIZEAZĂ:
executarea lucrărilor de construire pentru:

CONSTRUIRE ASEZAMANT COMUNITAR "PREOT FILIP DOBOS", PARTIAL EXECUTAT IN BAZA A.C 159/2012
Sc = 812,38mp, Sd = 1417 mp, Su = 1230 mp

- pe imobilul - teren si constructii - situat in judeţul Timiş, Comuna GHIRODA, satul GIARMATA-VII, cod poştal 307201, Infratirea, nr. 48-50,bloc -,sc. -,et. -,ap. -,

Cartea funciara 409334
Fisa bunului imobil
sau nr. cadastral 409334
Nr. topografic
lucrari in valoare de 896.000 lei.

- în baza documentaţiei tehnice - D.T. pentru autorizarea executări lucrărilor de (), nr. 02 din 2019, **CONSTRUIRE ASEZAMANT COMUNITAR "PREOT FILIP DOBOS", PARTIAL EXECUTAT IN BAZA A.C 159/2012**

elaborată de SC. EXPROCO SRL, cu sediul în judeţul BIHOR, Comuna AUŞEU , Strada , nr. 383, bloc -, sc. -, etaj -, ap. -, cod poştal -, respectiv de POPA VIOREL IONEL - arhitect/conductor arhitect cu drept de semnătură, înscris în Tabloul Naţional al Arhitecţilor cu nr. 2933, în conformitate cu prevederile Legii nr. 184/2001 privind organizarea şi exercitarea profesiei de arhitect, republicată, aflat în evidenţa Filialei teritoriale TIMIS a Ordinului Arhitecţilor din România.

A. Documentaţia tehnică - D.T. (D.T.A.C. + D.T.O.E. sau D.T.A.D.), vizată spre neschimbare, împreună cu toate avizele şi acordurile obţinute, precum şi punctul de vedere / actul administrativ al autorităţii competente pentru protecţia mediului, face parte integrantă din prezenta autorizaţie.

Nerespectarea întocmai a documentaţiei tehnice - D.T. vizată spre neschimbare (inclusiv a avizelor şi acordurilor obţinute) constituie infracţiune sau contravenţie, după caz, în temeiul prevederilor art. 24 alin. (1), respectiv ale art. 26 alin. (1) din Legea nr. 50/1991 privind autorizarea executării lucrărilor de construcţii, republicată.

În conformitate cu prevederile art. 7 alin.(15)-(15[1]) din Legea nr. 50/1991 şi cu respectarea legislaţiei pentru aplicarea Directivei Consiliului 85/337/CEE (Directiva EIA) privind evaluarea efectelor anumitor proiecte publice şi private asupra mediului, în situaţia în care în timpul executării lucrărilor şi numai în perioada de valabilitate a autorizaţiei de construire survin modificări de temă privind lucrările de construcţii autorizate, care conduc la necesitatea modificării acestora, titularul are obligaţia de a solicita o nouă autorizaţie de construire.

B.Titularul autorizaţiei este obligat:

1. să anunţe data începerii lucrărilor autorizate, prin trimiterea înştiinţării conform formularului anexat autorizaţiei (formularul-model F.13) la autoritatea administraţiei publice locale emitentă a autorizaţiei;
2. Să anunţe data începerii lucrărilor autorizate, prin trimiterea înştiinţării conform formularului anexat autorizaţiei (formularul-model F.14) la inspectoratul teritorial în construcţii, împreună cu dovada achitării cotei legale de 0,1% din valoarea autorizată a lucrărilor de construcţii şi instalaţii aferente acestora;
3. Să anunţe data finalizării lucrărilor autorizate, prin trimiterea înştiinţării conform formularului anexat autorizaţiei (formularul-model F.15) la inspectoratul teritorial în construcţii, odată cu convocarea comisiei de recepţie;
4. să păstreze pe şantier - în perfectă stare - autorizaţia de construire şi documentaţia tehnică - D.T. ((D.T.A.C. + D.T.O.E. / D.T.A.D.)) vizată spre neschimbare, împreună cu Proiectul Tehnic - P.Th. şi Detaliile de execuţie pentru realizarea lucrărilor de construcţii autorizate, pe care le va prezenta la cererea organelor de control, potrivit legii, pe toată durata executării lucrărilor;
5. în cazul în care, pe parcursul executării lucrărilor, se descoperă vestigii arheologice (fragmente de ziduri, ancadramente de goluri, fundaţii, pietre cioplite sau sculptate, oseminte, inventar monetar, ceramic etc.), să sisteze executarea lucrărilor, să ia măsuri de pază şi de protecţie şi să anunţe imediat emitentul autorizaţiei, precum şi Direcţia judeţeană pentru cultură, culte şi patrimoniu;
6. să respecte condiţiile impuse de utilizarea şi protejarea domeniului public, precum şi de protecţie a mediului, potrivit normelor generale şi locale;
7. să transporte la Retim materialele care nu se pot recupera sau valorifica rămase în urma executării lucrărilor de construcţii.
8. să desfiinteze construcţiile provizorii de şantier în termen de 5 **zile** de la terminarea efectivă a lucrărilor.
9. la începerea execuţiei lucrărilor, să monteze la loc vizibil "Panoul de identificare a investiţiei" (vezi anexa nr. 8 la normele metodologice).
10. la finalizarea execuţiei lucrărilor, să monteze "Plăcuţa de identificare a investiţiei";
11. în situaţia nefinalizării lucrărilor în termenul prevăzut de autorizaţie, să solicite prelungirea valabilităţii acesteia, cu cel puţin 15 zile înaintea termenului de expirare a valabilităţii autorizaţiei de construire/desfiinţare (inclusiv durata de execuţie a lucrărilor);
12. să prezinte "Certificatul de performanţă energetică a clădirii" la efectuarea recepţiei la terminarea lucrărilor;
13. să solicite "Autorizaţia de securitate la incendiu" după efectuarea recepţiei la terminarea lucrărilor sau înainte de punerea în funcţiune a clădirilor pentru care s-a obţinut "Avizul de securitate la incendiu";
14. să regularizeze taxa de autorizare ce revine emitentului, precum şi celelalte obligaţii de plată ce îi revin, potrivit legii, ca urmare a realizării investiţiei;
15. să declare construcţiile proprietate particulară realizate, în vederea impunerii, la organele financiare teritoriale sau la unităţile subordonate acestora, după terminarea lor completă şi nu mai târziu de 15 zile de la data expirării termenului de valabilitate a autorizaţiei de construire/desfiinţare (inclusiv durata de execuţie a lucrărilor).

C. Durata de execuţie a lucrărilor este 24 Luni, calculată de la data începerii efective a lucrărilor (anunţată în prealabil), situaţie în care perioada de valabilitate a autorizaţiei se extinde pe întreaga durată de execuţie a lucrărilor autorizate.

Departamentul de urbanism și autorizare

PRIMAR
Ionuț Stanușoiu
L.S .....

SECRETAR GENERAL,
Sorin Prisceanu

COMUNA GHIRODA

ARHITECT ŞEF,
Codruta Mateevici
.....

Taxa de autorizare în valoare de lei a fost - SCUTIT.

Prezenta autorizaţie a fost transmisă solicitantului DIRECT la data de însoţită de **un** exemplar din documentaţia tehnică - D.T.,împreună cu avizele şi acordurile obţinute, vizate spre neschimbare.

În conformitate cu prevederile Legii nr. 50/1991 privind autorizarea executării lucrărilor de construcţii, cu modificările şi completările ulterioare,

se prelungeşte valabilitatea
Autorizaţiei de construire

de la data de ..... la data de .....

După această dată, o nouă prelungire a valabilităţii nu este posibilă, solicitantul urmând să obţină, în condiţiile legii, o altă autorizaţie de construire/desfiinţare.

PRIMAR,
.....
L.S.....

SECRETAR GENERAL,
.....
.....

ARHITECT ŞEF,
.....
.....

Data prelungirii valabilităţii .....
Achitat taxa de ..... lei, conform chitanţei nr. ..... din .....
Transmis solicitantului la data de ..... direct / prin poştă.

CONFORM cu ORIGINALUL

PAROHIA TIMIŞOARA MITROPOLIE ORTODOXĂ ROMÂNĂ

Arhiepiscopia Ortodoxă Română a Timişoarei
Protopopiatul Timişoara II
Piața Alexandru Mocioni nr. 9, 300199 - Timişoara;
Tel.: 0372-717840; E-mail: port_2@yahoo.com
Cod fiscal: 26674839

Nr. 781-D/2020

Timişoara, la 23 iunie 2020

ADEVERINTĂ.

Prin prezenta se adevereşte că, Parohia Ortodoxă Română Giarmata Vii funcţionează în baza Statutului de organizare şi funcţionare a Bisericii Ortodoxe Române aprobat de Guvernul României prin hotărârea nr. 53, din 16 ianuarie 2008 şi republicat în Monitorul Oficial al României partea I, nr. 97 din 10 februarie 2020.

Parohia este administrată conform deciziei Arhiepiscopiei Timişoarei de către preotul paroh Vasile Suciu care în conformitate cu art. 49, alin. (1), al aceluiaşi statut reprezintă parohia în faţa tuturor terţilor şi este împuternicit să semneze acte.

Prezenta s-a eliberat spre a-i folosi în relaţia cu Primăria Ghiroda.

Protopop,

Pr. Cristian Păiş

Economist,

Ec. dr. Cătălina Popa

ÎN CONFORMITATE CU ORIGINALUL

DUPLICAT

MINISTERUL FINANTELOR

CERTIFICAT DE INREGISTRARE FISCALA

PAROHIA ORTODOXA ROMANA GEARMATA-VII

GIARMATA-VII
INFRATIREA nr.50
Autorizatie: 138/23.02.1994 9/33820

Codul dvs. de înregistrare fiscală este: 7008826
Emitent: Director general
Semnatura

Data emiterii: 24/02/1995
Data emiterii documentului 14/03/2000

IN CONFORMITATE CU ORIGINALUL

Oficiul de Cadastru şi Publicitate Imobiliară TIMIS
Biroul de Cadastru şi Publicitate Imobiliară Timisoara

Nr. cerere	32821
Ziua	13
Luna	02
Anul	2020

Cod verificare
100079165207

EXTRAS DE CARTE FUNCIARĂ
PENTRU INFORMARE

Carte Funciară Nr. 409334 Ghiroda

A. Partea I. Descrierea imobilului

TEREN Intravilan

Adresa: Loc. Giarmata-Vii, Str Infratirii, Nr. 48-50, Jud. Timis

Nr. Crt	Nr. cadastral Nr. topografic	Suprafaţa* (mp)	Observaţii / Referinţe
A1	409334	3.809	Teren imprejmuit; Teren partial imprejmuit cu gard de sarma si beton

Construcţii

Crt	Nr cadastral Nr.	Adresa	Observaţii / Referinţe
A1.1	409334-C1	Loc. Giarmata-Vii, Str Infratirii, Jud. Timis	S. construita la sol:192 mp; Biserica
A1.2	409334-C2	Loc. Giarmata-Vii, Str Infratirii, Nr. 48, Jud. Timis	S. construita la sol:200 mp; Casa parohiala si locuinta preot S+P+1E

B. Partea II. Proprietari şi acte

Înscrieri privitoare la dreptul de proprietate şi alte drepturi reale		Referinţe
21654 / 02/02/2018		
Contract De Cumparare nr. 0;		
B2	Intabulare, drept de PROPRIETATE, dobandit prin Conventie, cota actuala 1/1	A1, A1.1
	1) **PAROHIA ORTODOXA ROMANA GIARMATA- VII**, CIF:7008826	
	OBSERVATII: pozitie transcrisa din CF 401075/Ghiroda, inscrisa prin incheierea nr. 6088 din 28/06/1935; (provenita din conversia CF 6506)	
Act Administrativ nr. adeverinta nr.9692-11463, din 19/11/2013 emis de PRIMARIA COMUNEI GHIRODA (PV nr.1/26.10.1999);		
B3	Intabulare, drept de PROPRIETATE, dobandit prin Construire, cota actuala 1/1	A1.2
	1) **PAROHIA ORTODOXA ROMANA GIARMATA- VII**, CIF:7008826	
	OBSERVATII: pozitie transcrisa din CF 401075/Ghiroda, inscrisa prin incheierea nr. 191308 din 26/11/2013;	

C. Partea III. SARCINI .

Inscrieri privind dezmembrămintele dreptului de proprietate, drepturi reale de garanţie şi sarcini	Referinţe
NU SUNT	

Document care conţine date cu caracter personal, protejate de prevederile Legii Nr. 677/2001.

Extrase pentru informare on-line la adresa **epay.ancpi.ro**

Formular versiunea 1.1

Anexa Nr. 1 La Partea I

Teren

Nr cadastral	Suprafaţa (mp)*	Observaţii / Referinţe
409334	3.809	Teren partial imprejmuit cu gard de sarma si beton

* Suprafaţa este determinată în planul de proiecţie Stereo 70.

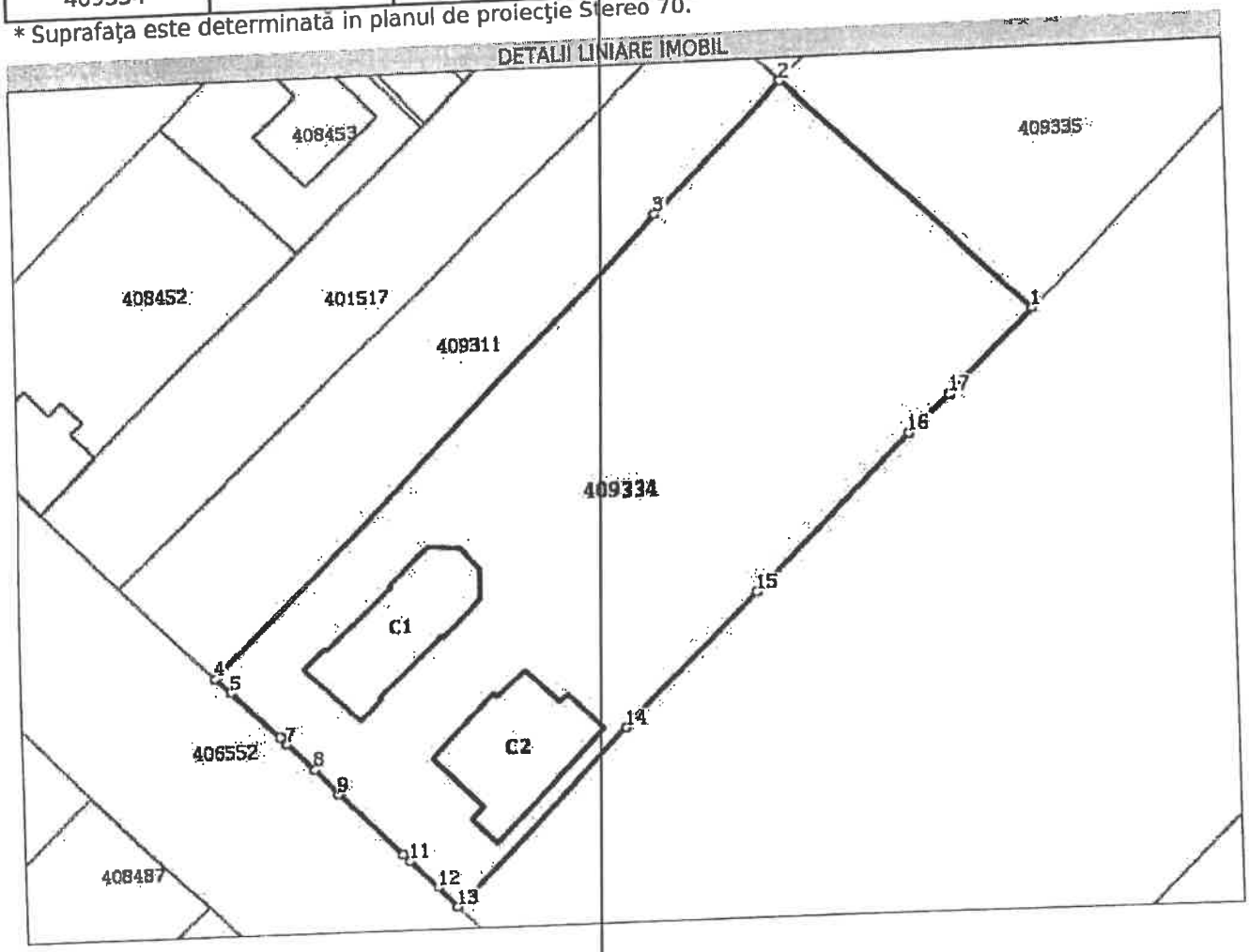

Date referitoare la teren

Nr Crt	Categorie folosinţă	Intra vilan	Suprafaţa (mp)	Tarla	Parcelă	Nr. topo	Observaţii / Referinţe
1	curti constructii	DA	3.809	-	-	-	

Date referitoare la construcţii

Crt	Număr	Destinaţie construcţie	Suprat. (mp)	Situaţie juridică	Observaţii / Referinţe
A1.1	409334-C1	constructii administrative si social culturale	192	Cu acte	S. construita la sol:192 mp; Biserica
A1.2	409334-C2	constructii administrative si social culturale	200	Cu acte	S. construita la sol:200 mp; Casa parohiala si locuinta preot S+P+1E

Lungime Segmente

1) Valorile lungimilor segmentelor sunt obţinute din proiecţie în plan.

Punct început	Punct sfârşit	Lungime segment (** (m))
1	2	40.02

Document care conţine date cu caracter personal, protejate de prevederile Legii Nr. 677/2001.

Formular versiunea 1.1

Extrase pentru informare on-line la adresa epay.ancpi.ro

Punct început	Punct sfârșit	Lungime segment (** (m)
2	3	21.328
3	4	74.551
4	5	2.599
5	6	7.828
6	7	1.112
7	8	4.421
8	9	3.914
9	10	10.425
10	11	1.18
11	12	4.635
12	13	3.273
13	14	28.947
14	15	22.186
15	16	25.358
16	17	6.324
17	1	14.069

**** Lungimile segmentelor sunt determinate în planul de proiecție Stereo 70 și sunt rotunjite la 1 milimetru.**
***** Distanța dintre puncte este formată din segmente cumulate ce sunt mai mici decât valoarea 1 milimetru.**

Extrasul de carte funciară generat prin sistemul informatic integrat al ANCPI conține informațiile din cartea funciară active la data generării. Acesta este valabil în condițiile prevăzute de art. 7 din Legea nr. 455/2001, coroborat cu art. 3 din O.U.G. nr. 41/2016, exclusiv în mediul electronic, pentru activități și procese administrative prevăzute de legislația în vigoare. Valabilitatea poate fi extinsă și în forma fizică a documentului, fără semnătură olografă, cu acceptul expres sau procedural al instituției publice ori entității care a solicitat prezentarea acestui extras.
Verificarea corectitudinii și realității informațiilor conținute de document se poate face la adresa **www.ancpi.ro/verificare**, folosind codul de verificare online disponibil în antet. Codul de verificare este valabil 30 de zile calendaristice de la momentul generării documentului.

Data și ora generării,
13/02/2020, 10:55

În conformitate cu originalul

Bd.Dimitrie Pompei,Nr. 5-7, etaj 6 sector 2,cod postal 020335,Bucuresti
CUI: 10318789
Tel.: 021 318 9515, Fax: 021 318 9516
e-mail: office@idea-bank.ro,www.idea-bank.ro

Nr. Inmatriculare ORC: J40/2416/ 12.03.1998
Registru bancar - P.J.R. 40-043, PDCP 769
Cap. social subscris si varsat: 241.975.609,90

Client : PAROHIA ORTODOXA GIARMATA VII (PAROHIA ORTODOXA GIARMATA VII)
Cod client : 36385
Contul : 36385-101195 (25110.000-36385.RON.01/9201) valuta: RON (NEW ROMANIAN LEU)
CUI: 7008826

IBAN: RO88ROIN2010363850101195
Tip: CONT CURENT deschis la: TIMISOARA
Garantat FGDB: DA - Depozitul dvs este eligibil la plata compensatiei de catre FGDB. Pentru mai multe detalii accesati Anexa 2 postata pe site-ul nostru la sectiunea Informatii utile, INFORMATII DEPONENTI
Cont vechi : 2511000.36385.ROL.01/9201

Extras de la data 16-06-2020 pana la data 16-06-2020

Crt	Referinta.	Value date	Explicatie	Rulaj DB	Rulaj CR	Sold
	SOLD INITIAL					1,966.83 CR
1	CPRNJ.4741853	16/06/20	Ridicare numerar: /	1,800		166.83 C
2	CPRNJ.4741853	16/06/20	Comision ridicare numerar /4741853	13.5		153.33 C
TOTAL				1,813.50	0.00	153.33 C

Dobanda DB inregistrata la 16-06-2020 0.0
Dobanda CR inregistrata la 16-06-2020 0.0

Va invitam pentru actualizarea datelor la cea mai apropiata agentie Idea Bank.
Actualizarea este obligatorie conform Reg. BNR 9/2008
Va multumim !

Idea Bank Request:23566276

DECLARAȚIE

Subsemnatul SUCIU VASILE posesor al buletinului/ cărții de identitate seria [redacted] eliberat/ă de către POL. TIMIȘOARA, reprezentant legal al parohiei/unității de cult cu hramul "NASTEREA MAICII DOMNULUI" (dacă este cazul) din localitatea GIARMATA VII, str. INFRATIREA nr. 18, județul/sectorul TIMIȘ având CIF 7008826, cunoscând prevederile din Codul penal privind falsul în declarații, îmi asum pe propria răspundere următoarele:

- datele, informațiile și documentele prezentate în dosarul de solicitare a sprijinului financiar sau în dosarul de justificare a sumelor primite, corespund realității;
- parohia nu are datorii și obligații neachitate la scadență către persoane juridice ori bunuri urmărite în vederea executării silite;
- mă angajez ca sprijinul financiar care va fi alocat parohiei/unității de cult GIARMATA VII ....să-l utilizez în scopul pentru care a fost solicitat și să-l justific integral, în condițiile legii; în documentele justificative nu voi prezenta facturi și chitanțe pentru mijloace fixe a căror valoare depășește 2.500 lei, inclusiv TVA;
- documentele depuse la Secretariatul de Stat pentru Culte în scopul justificării sumelor alocate unității de cult nu au mai făcut obiectul justificării către alte instituții publice;
- Certificatul de Înregistrare Fiscală și contul bancar aparțin unității de cult care a solicitat sprijinul financiar.

Reprezentantul unității de cult solicitante,

Semnătură

Ștampilă

Vizat,

Consilier economic eparhial/centru de cult,

Semnătură

Ștampilă

Data
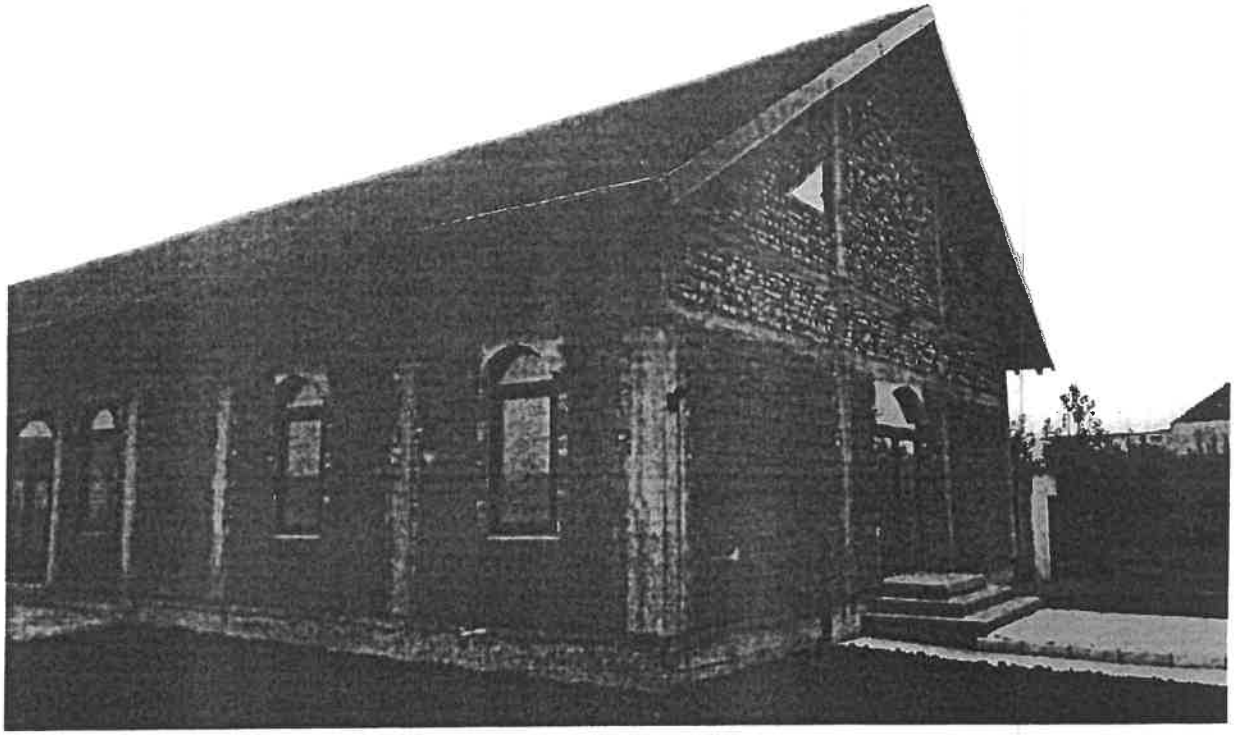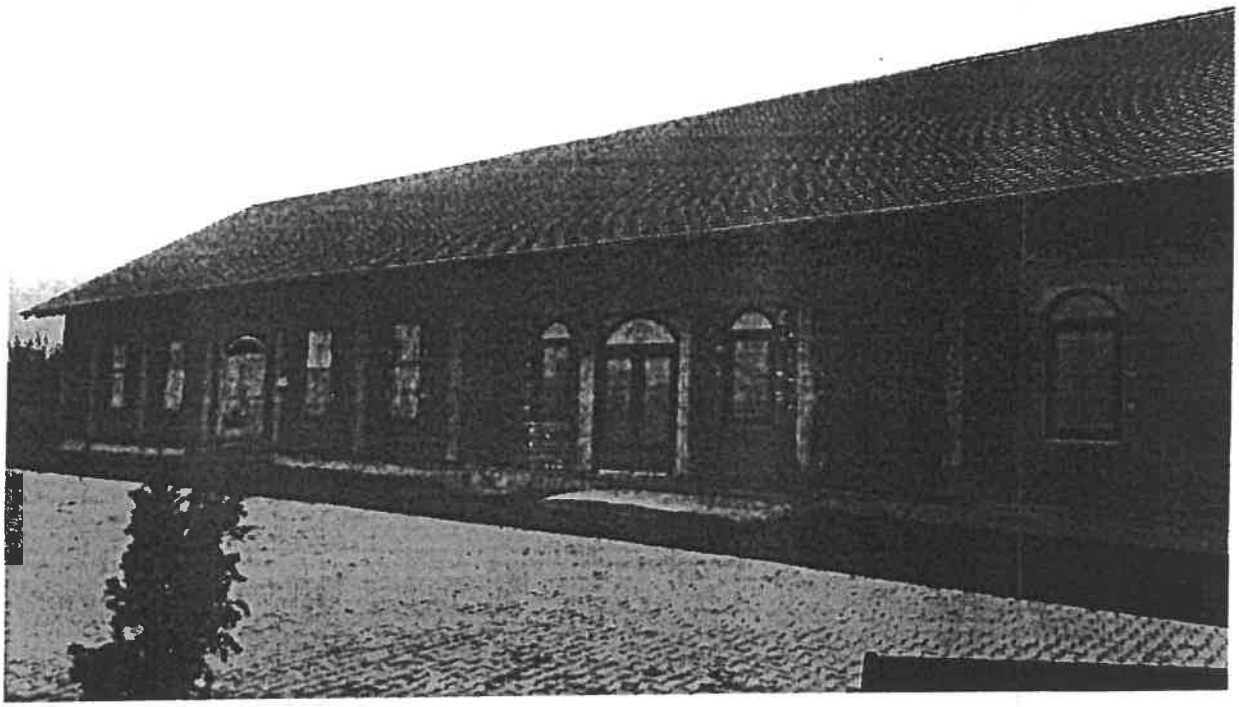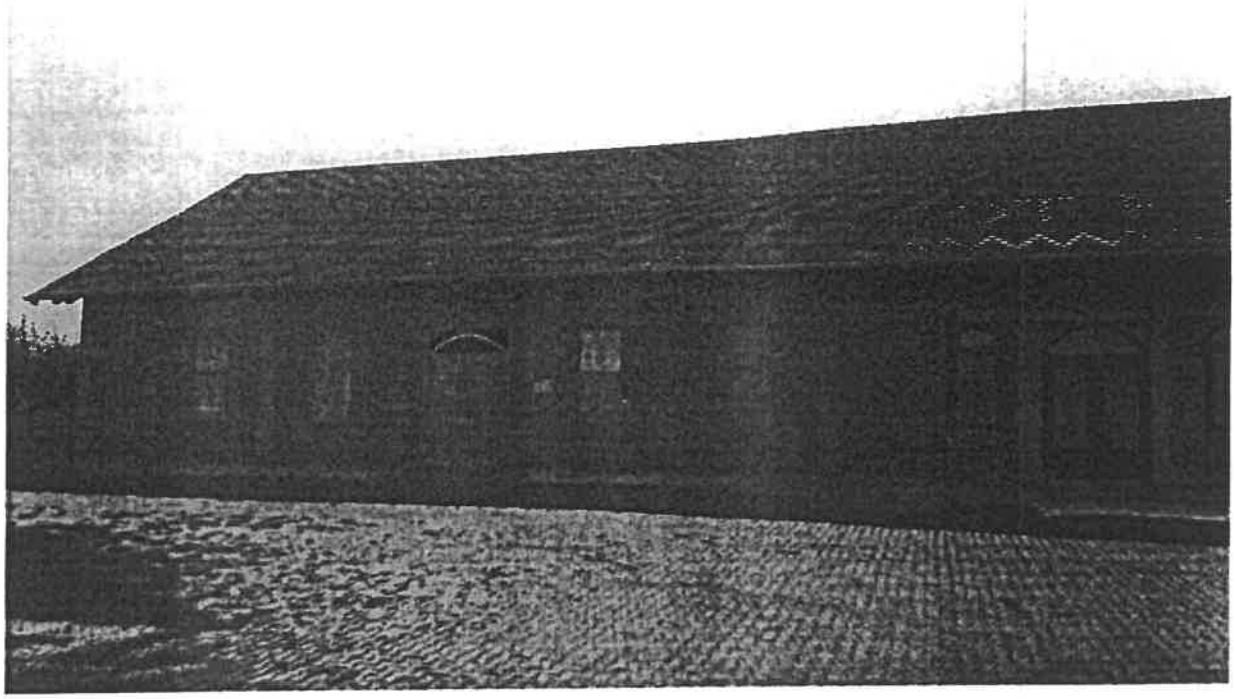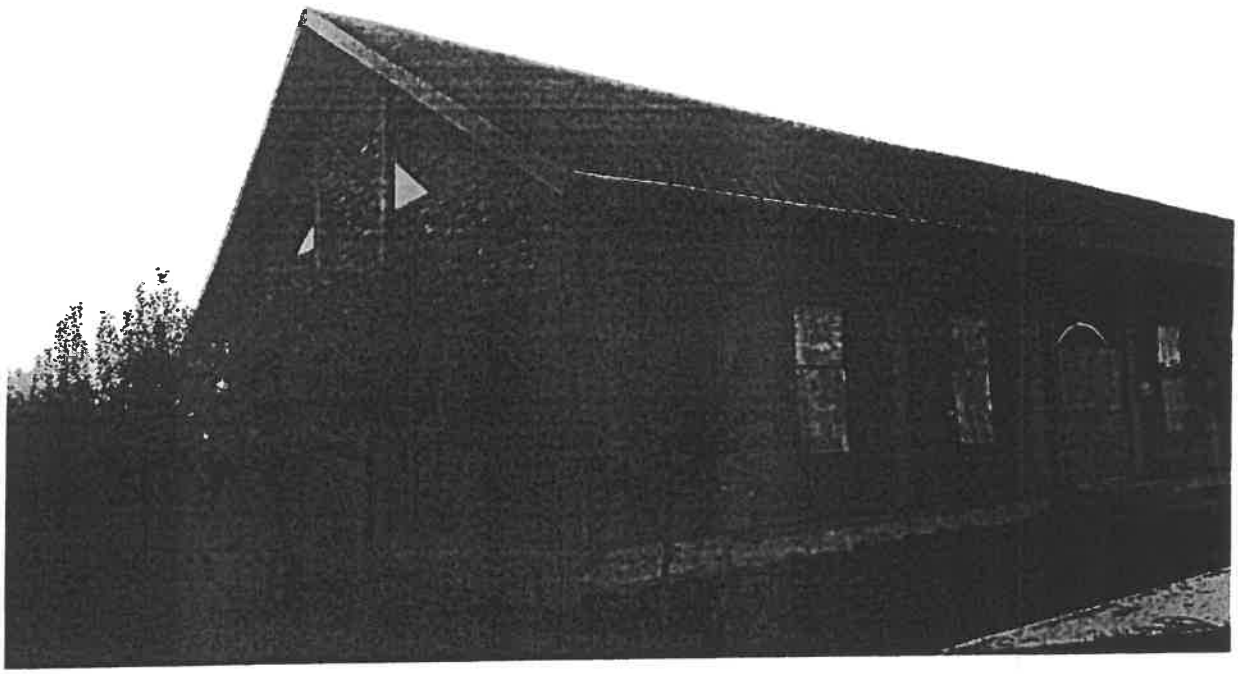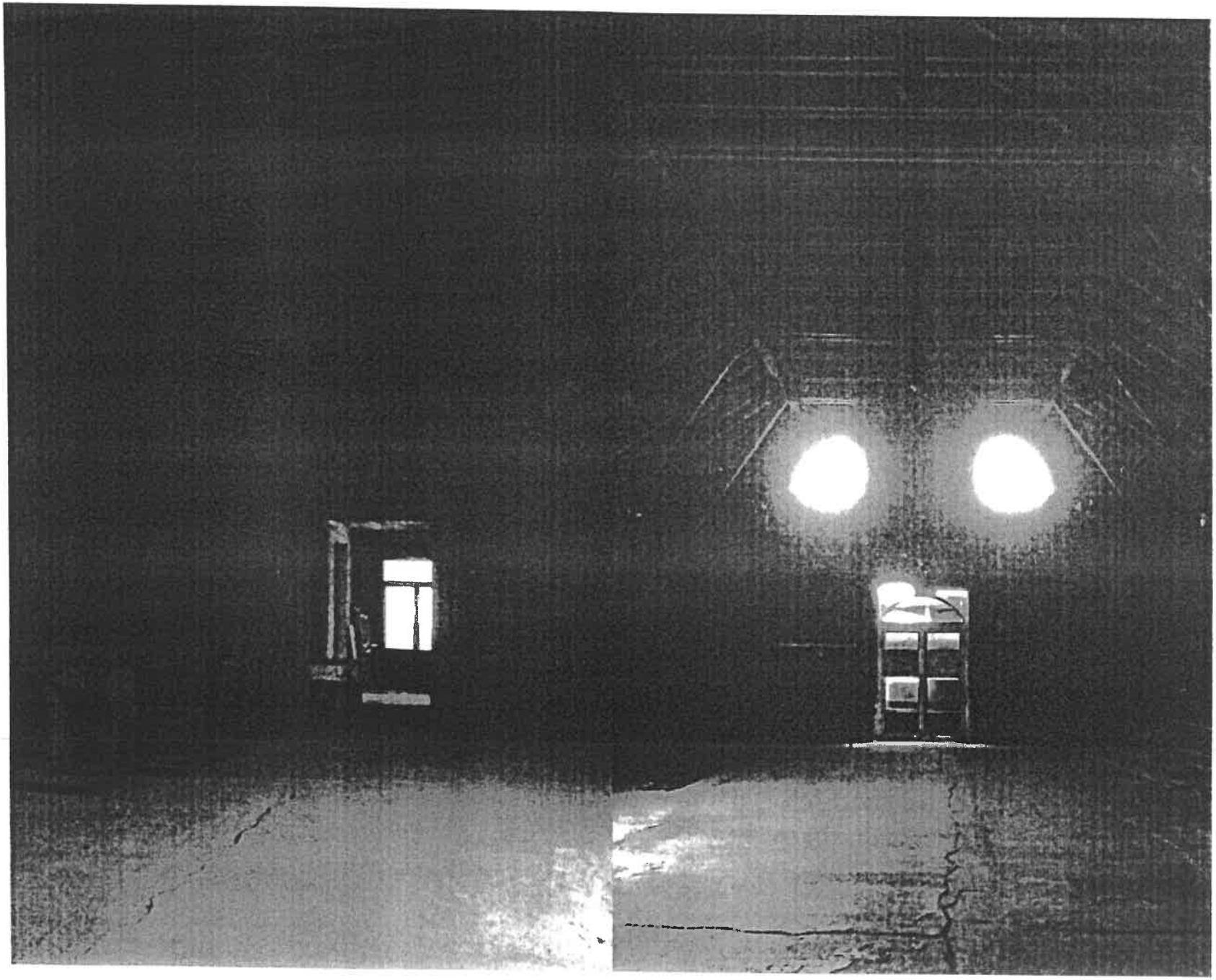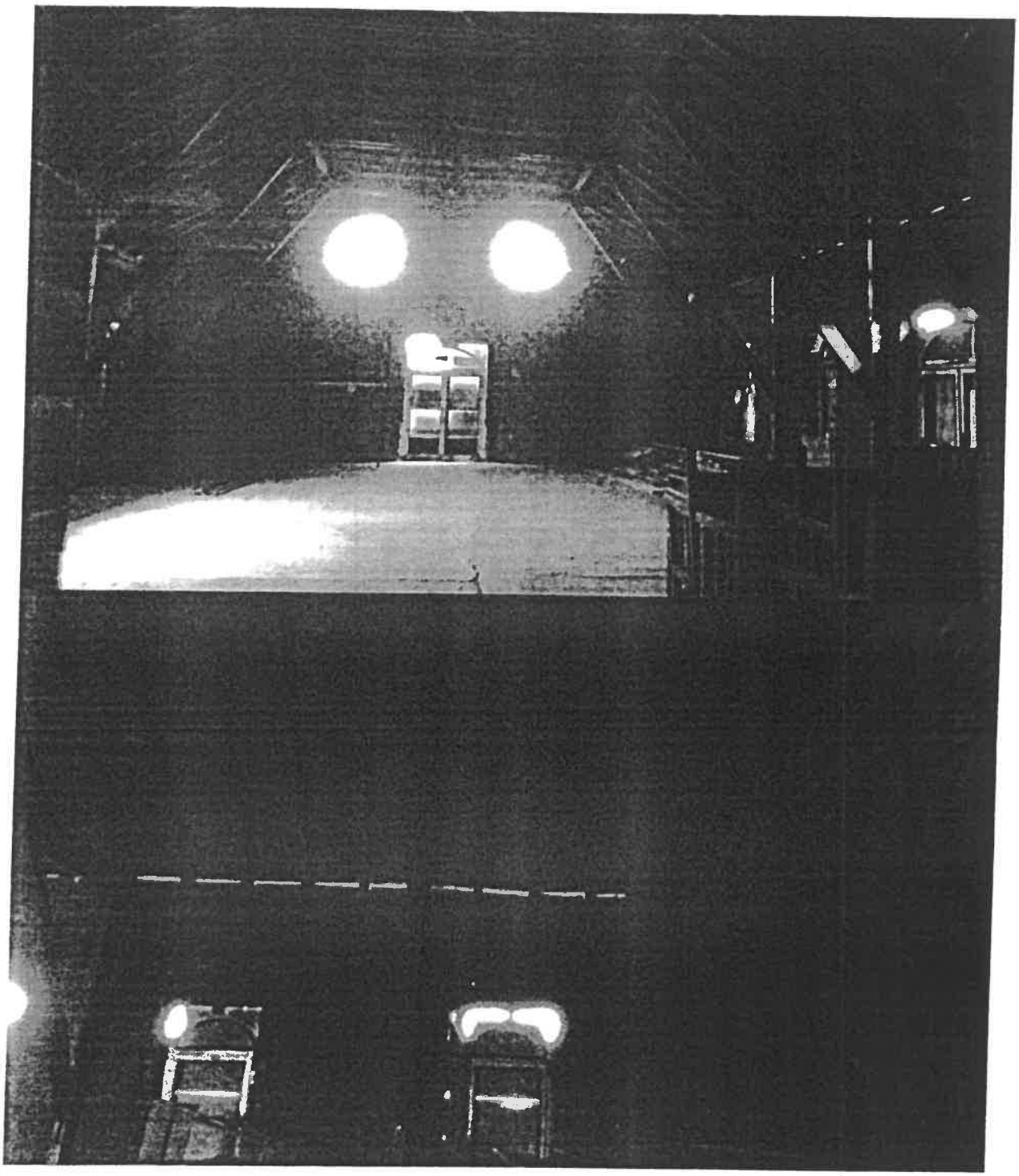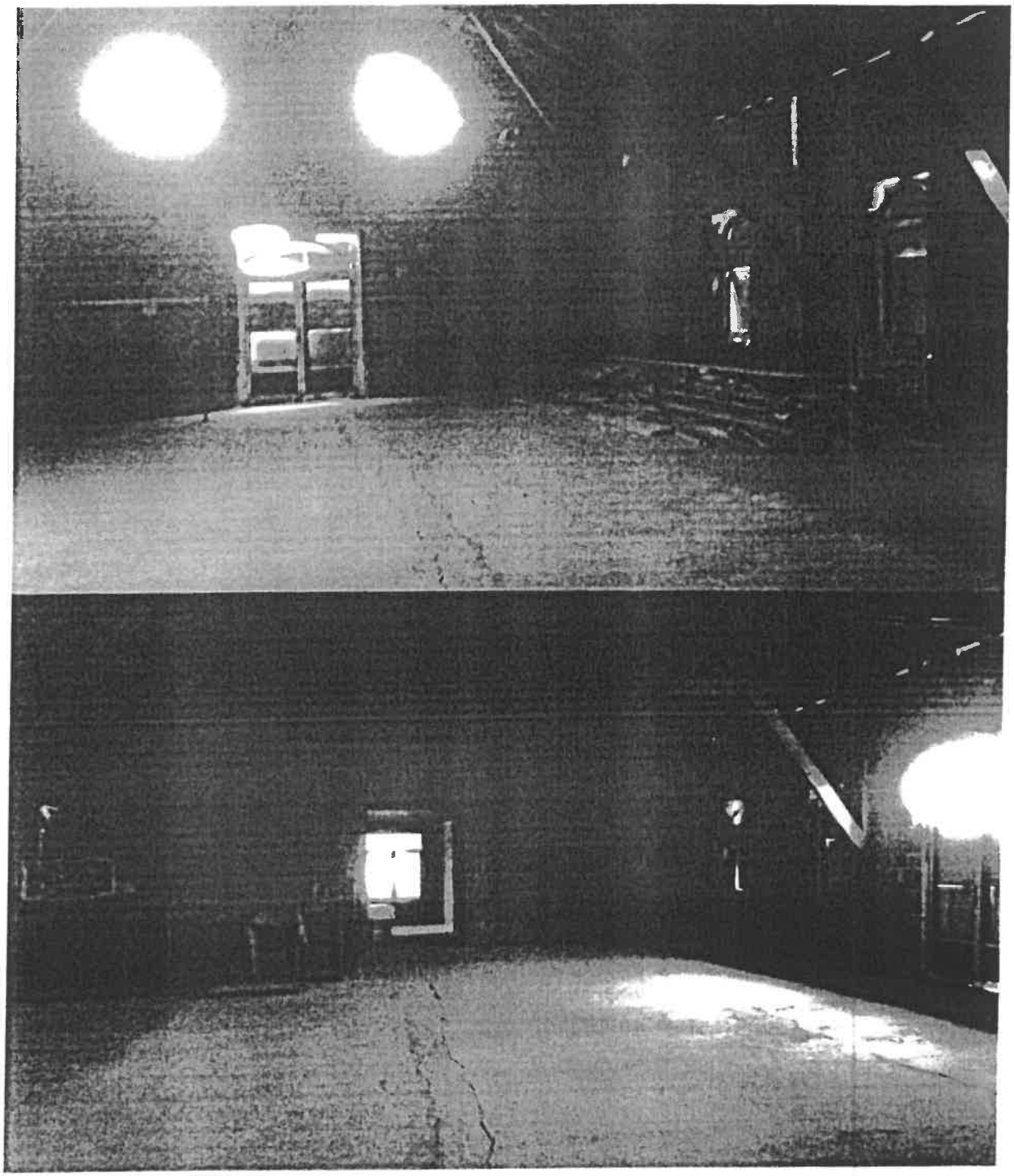
15.06.2020